

発行 福井県勝山市 編集 秘書広報課
〒911 福井県勝山市元町1丁目1-1
TEL0779-88-1111 FAX88-1119



「みんなで仲良く、勉強するよ」

大矢谷冬期分校開設式 (12月1日)

冬の除雪計画

積雪10センチで除雪車出動

主要幹線を除雪

559 路線
314.7 km

市では、十二月二日、雪害対策会議を開き、今冬の除雪計画などを決めました。

福井気象台は三カ月予報で、「十二月と一月は冬型の気圧配置が長続きせず降雪量は少ない。二月は曇りや雪が多くなる」としています。

本格的な降雪に備えるとともに、お互いに協力し、みんなでルールを守って、快適な冬を過ごしたいものです。

通勤・通学の足を確保

今冬の除雪は、市道、国・県道など合わせて五百五十九路線、三百四十七キロで実施します。昨年と比べ、四路線、一キロ伸びています。

いずれの路線も積雪十センチ程度に達したとき、除雪作業を開始します。

また、積雪や降雪の状況によって段階的に体制を整え、市民の通勤、通学の足を確保していきます。円滑な除雪作業ができるよう、市民の皆さんの協力をお願いします。

冬期臨時駐車禁止箇所を設定

冬期間の除排雪作業のために、市街地及び国・県道で「臨時駐車禁止箇所」を設定しました。市道については十区間六・二キロ、国・県道は九区間三十五・五キロです。「禁止表示」に、ご注意ください。





万全な準備と 一人ひとりの協力で 快適な冬を

危険/迷惑! 路上駐車

路上駐車は除雪作業の大きな障害となります。違法な路上駐車は絶対やめてください。たった一台の車のために、除雪車が前へ進めないことがあり、みんなが迷惑します。

定期的にパトロールを行い、悪質な違法駐車は嚴重に取り締まっていきます。違法な路上駐車車両に対しては、除雪作業で接触事故が発生しても責任は負いません。ご注意ください。

流雪作業は 安全第一

流雪作業は水路責任者の指示に従ってください。作業中は、「赤旗」の目印で、歩行者の安全に努めてください。

使用後は、必ずフタをきちんと閉めてください。少しでもはみ出していると、事故や破損の原因になります。

消火栓の確保に 協力を

非常時に備えて、消火栓など防火施設の除雪は、地域ぐるみでお願いします。併せて赤旗などで目印をしてください。

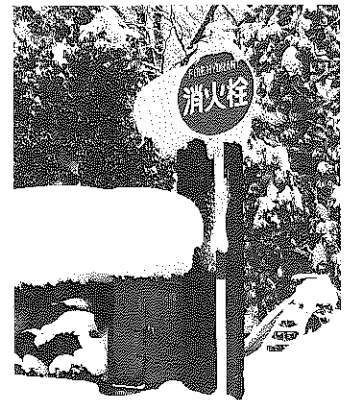

不在家屋、集会場は管理者が責任をもって除雪してください。

快適な冬を 過ごすための八項目

- ◎家の雪囲いには、必ず「避難口」を設けてください。
- ◎屋根雪おろし作業は安全に心がけ、おろした雪は通行の妨げにならないよう排除してください。
- ◎ガスボンベやガスパンの保身に努めてください。五六豪雪では、ガス漏れによる火災が発生しています。
- ◎水道給水管にも防寒措置を。万一の給水管破損に備え、水道バルブの位置表示もしておいてください。
- ◎道路沿いで、樹木や竹が道路上にたわむものは事前に処置してください。
- ◎除雪作業で損傷を受けやすいもの(塀、車庫、農作物など)は、補強したり、赤旗で表示してください。
- ◎道路や水路に直接雪がズリ落ちる屋根には、雪止めを設けてください。
- ◎ごみは、除雪作業のじゃまにならないように出してください。

— 雪捨て場はここです —

地区名	排 雪 場 所	
	橋 梁 名	河 川 名
勝山市 街地区	勝 山 橋	九頭竜川右岸上流 (立石線つきあたり)
	勝 山 橋	九頭竜川右岸下流 (保健所つきあたり)
	勝山南大橋	九頭竜川右岸下流
	滝波新橋	滝波川左岸上流
上記以外 の地区	巡 見 橋	女神川右岸上流
	新 保 橋	滝波川左岸下流
	荒 鹿 橋	九頭竜川左岸下流
	天 王 橋	岩屋川左岸下流

断線事故は半ケ

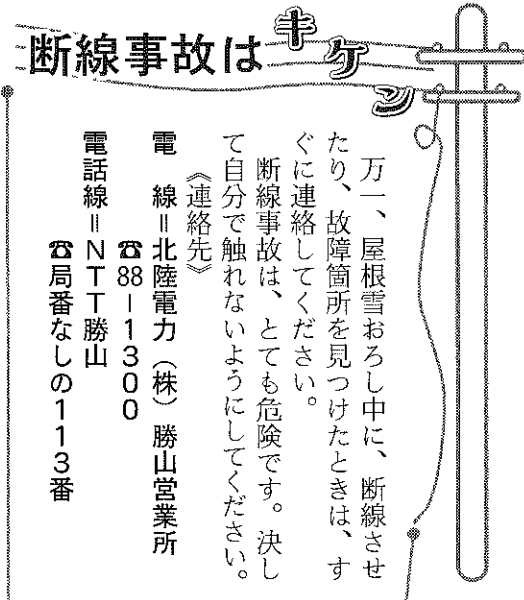

万一、屋根雪おろし中に、断線させたり、故障箇所を見つけたときは、すぐに連絡してください。断線事故は、とても危険です。決して自分で触れないようにしてください。《連絡先》

電 線 北陸電力(株) 勝山営業所
電話線 88-11300
電話線 NTT勝山
局番なしの113番

除雪作業に関する問い合わせ

必ず区長、町内会長を通じてご連絡ください。
市 道は↓都市建設課 88-1111(代)
国・県道は↓勝山土木事務所 88-11600(代)

今年の夏は、七月八日から九月五日までの五日間、雨らしい雨が降らない日が続き、暑い夏となりました。山沿いの地区では稲など一部の農作物に干ばつによる被害が出ました。

市制施行四十周年を迎え、九月一日に行われた記念式典をはじめ、四千人を超える市民が集まったラジオ体操と市民人文字など、多くの記念行事が行われました。

また自分たちの手で京福電車を残そうと、地域や団体で電車を利用する、存続運動が盛り上がりました。

平成六年もあとわずか、皆さんにとってどんな一年だったでしょうか。いっしょにこの一年を振り返ってみましょう。



市民人文字「チャマゴン」 -7/25-

早朝、会場に集まった市民は4,134人。ラジオ体操と人文字、グラウンドいっぱいに集まった人たちに笑顔が……。



「白山平泉寺旧境内」
国史跡指定拡大へ
— 4/15 —
これまでの指定面積十三・四ヘクタールから約二百ヘクタールに拡大されます。

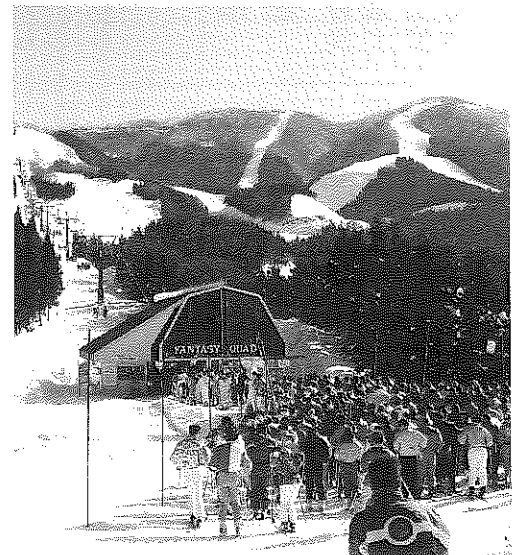

スキージャンプ勝山に21万人

昨年12月23日オープンした「スキージャンプ勝山」に、シーズン中21万人が訪れました。県内の各スキー場が苦戦する中、雁が原スキー場にも前シーズンを25%上回る10万人が訪れました。

「恐竜文化賞」を創設
— 6/27 —

恐竜を題材にした児童文学、絵本を募集。全国に「恐竜王国勝山」を発信しました。



今年の主な動き

- 1月 6日消防出初め式
15日「水芭蕉」入場者40万人
15日成人式、374人
22日かつやまスノーフェスティバル(23日)
- 2月 23日「年の市」約1万8千人の出入
11日滝波のお面さんまつり
15日電車利用促進大会(福井市)
- 3月 16日谷のお面さんまつり
20日北山の観音さまのおすすめ
26日左義長まつり(27日)
- 3月 8日三月定例市議会(24日)
10日生涯学習のまちづくり推進大会
- 4月 15日福祉バス「ふれあい号」出発式
5日市立野向保育園開園式
13日春季消防総合訓練、走りやんこ
- 5月 15日国の文化財保護審議会が「白山平泉寺旧境内」を国の史跡として拡大指定することを答申
25日いきいき勝山健康まつり
15日子ども広場
- 6月 16日区長連合会総会
20日市民体育大会総会
30日アスペンシティーマネージャー来勝
1日猪野毛屋遺跡調査発表
4日さつきまつり(5日)
- 7月 8日まちづくり100人委員会委嘱
9日六月定例市議会(20日)
16日「ありがとうバス40」出発式
22日国産材加工施設起工式
27日「恐竜文化賞」創設、全国から児童文学・絵本を募集
- 7月 1日恐竜バス出発式
6日市総合防災訓練(長山町)
17日求人求職フェア

市制40周年を迎えたこの一年

記念事業・話題いろいろ



市制40周年記念式典 -9/1-
市政功労者、個人47人、団体1組を表彰しました。

恐竜電車出発式

8/12

京福電車の存続をアピールして、「チャマゴン号」・「恐竜号」が発券。恐竜サマースクールなどイベントにも利用され、人気を呼びました。

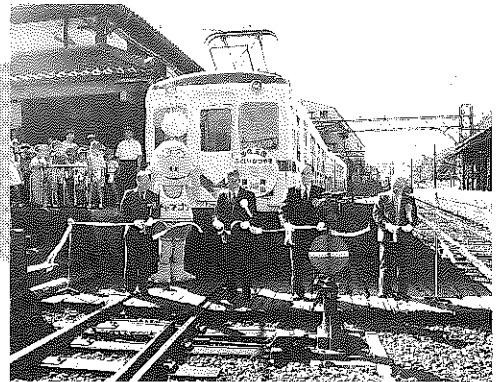

両市民の幅広い交流と、相互の親睦と友好を約束しました。

勝山市・アスペン市 友好都市提携調印式

11/6

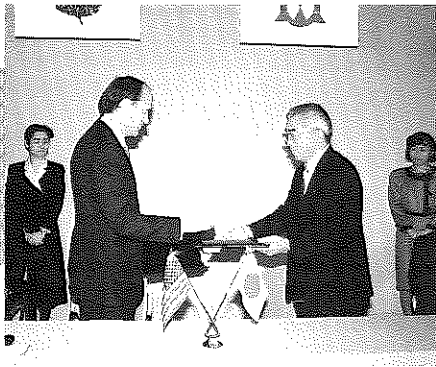

平泉寺展・恐竜展

8/12 ~ 8/21

平泉寺坊院跡発掘調査と、恐竜化石発掘調査の成果展として開催。期間中一万人の人が訪れました。

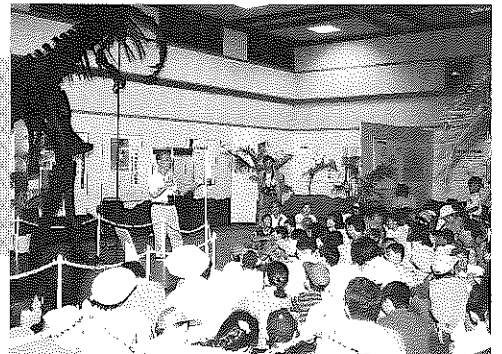

それぞれの思いを胸に百本の桜を植樹。写真は開校百二十周年を記念して植樹をした、三室小学校六年生の子どもたち。

「みんなの記念樹」 植樹式

11/6

第四回アスペン音楽祭

8/27 ~ 8/31

昨年からはじまった公開指導は、県内に在住する音楽を専攻する学生と演奏家を対象に行われました。

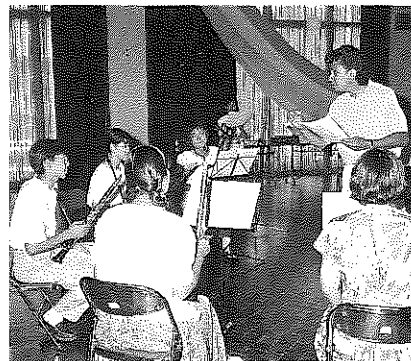

- 25日市民人文字、NHK巡回ラジオ体操
- 8月 12日恐竜電車出発式
- 12日勝山夏まつり(14日)
- 12日恐竜展、平泉寺展(21日)
- 17日知事、県下七市長サマーサミット
- 21日農業委員会委員選挙
- 21日恐竜発掘親子体験教室(22日)
- 22日「水芭蕉」入場者50万人
- 27日アスペン音楽祭(31日)
- 31日勝山市40年「あの時・この時」写真展(10日)
- 9月 1日市制40周年記念式典
- 1日「広報かつやま」記念特集号発行
- 10日「ゆとり創造宣言都市」指定
- 12日九月定例市議会(22日)
- 13日フイジー青年来勝(21日)
- 24日「交通マナー日本一勝山」市民総決起大会
- 10月 2日秋季消防総合訓練
- 4日さわやか大学開校式
- 6日文化講演会、小松左京氏
- 8日奥越産業フェア・繊維総合祭(9日)
- 9日スポーツフェスティバル(10日)
- 16日各地区町民運動会
- 23日奥越マラソン勝山大会
- 11月 1日北市遺跡で県内初のかまど跡を確認
- 1日市民総合文化祭(3日)
- 3日教育委員会表彰
- 6日勝山市・アスペン市友好都市提携調印式
- 6日「みんなの記念樹」植樹式
- 27日暴力追放市民総決起大会
- 12月 1日大矢谷冬期分校開校
- 7日十二月定例市議会(19日)
- 11日NHKのど自慢
- 17日スキージャム勝山営業開始(予定)
- 20日雁が原スキー場開き

● 一般会計予算の執行状況 (9月30日現在)

歳入		歳出	
予算額	収入済額及び収入率	予算額	支出済額及び支出率
市 税	55%	議 会 費	48%
32億5,697万円	18億 704万円	1億8,119万円	8,710万円
地方譲与税	25%	総 務 費	36%
2億7,100万円	6,811万円	16億6,446万円	6億 578万円
自動車取得税交付金	32%	民 生 費	42%
1億3,000万円	4,121万円	21億 606万円	8億9,231万円
地方交付税	47%	衛 生 費	32%
36億6,060万円	17億 763万円	7億2,747万円	2億3,336万円
交通安全対策特別交付金	0%	0	0
800万円	0	労 働 費	87%
		2億7,360万円	2億3,762万円
分担金及び負担金	41%	農 林 水 産 業 費	22%
3億5,756万円	1億4,730万円	12億7,676万円	2億7,519万円
使用料及び手数料	49%	商 工 費	61%
8,329万円	4,092万円	6億9,389万円	4億2,173万円
国庫支出金	32%	土 木 費	14%
14億7,056万円	4億6,528万円	26億1,305万円	3億5,888万円
県 支 出 金	9%	消 防 費	45%
7億9,449万円	7,310万円	3億 491万円	1億3,702万円
財 産 収 入	64%	教 育 費	44%
7,647万円	4,898万円	13億3,051万円	5億9,111万円
寄 附 金	26%	災 害 復 旧 費	41%
222万円	58万円	1,005万円	411万円
繰 入 金	0%	公 債 費	58%
8億 695万円	0	13億2,390万円	7億6,878万円
繰 越 金	100%	諸 支 出 金	0%
2億9,685万円	2億9,685万円	5,000万円	0
諸 収 入	3%	予 備 費	0%
8億5,963万円	2,407万円	409万円	0
市 債	12%		
3億9,915万円	4,730万円		
利子割交付金	60%		
8,500万円	5,092万円		
特別地方消費税交付金	0%		
120万円	0		
計	38%	計	37%
125億5,994万円	48億1,929万円	125億5,994万円	46億1,299万円

市では、年二回、市の財政状況を公表しています。今回は、平成六年度予算の上半期(四月一日から九月三十日)における予算執行状況や市税の収入状況などをお知らせします。

平成六年度
一般会計
特別会計
上半期の状況

● 市債の状況

会 計 名	現 在 高
一 般 会 計	74億 815万円
特 別 会 計	
市有林造成事業	1億 1,127万円
簡易水道事業	2億 3,124万円
下水道事業	85億 8,918万円
国民健康保険(鹿谷直診勘定)事業	881万円
農業集落排水事業	2,440万円
計	163億 7,305万円

市債は、市が大型事業を実施するため、国などから資金を借り入れた長期債務(借金)です。

9月30日現在の市債残高は、上記のとおりです。昨年同期と比べ、合計額で3億2,609万円(2.0%)増えています。

一般会計で主なものは、

土 木 債 24億 1,465万円 (街路・公園の整備や道路・公営住宅の建設など)

教 育 債 22億 8,574万円 (幼稚園、学校施設、図書館などの建設)

商 工 債 7億 7,846万円 (温泉センターの建設)

消 防 債 5億 4,885万円 (消防庁舎の建設や防火水槽の設置工事、消防ポンプ自動車の購入など)

● 特別会計予算執行状況

会 計 名	予 算 額	収 入 済 額	支 出 済 額
温 泉 セ ン タ ー	1億1,086万円	5,916万円	4,308万円
都市計画土地区画整理事業	14億 15万円	2億3,129万円	5億5,993万円
下 水 道 事 業	18億9,142万円	1億4,521万円	7億3,954万円
簡 易 水 道 事 業	4,350万円	329万円	1,737万円
市 有 林 造 成 事 業	6,887万円	2,625万円	3,334万円
国民健康保険(事業勘定)	17億6,355万円	7億2,826万円	6億 874万円
国民健康保険(鹿谷直診勘定)	730万円	62万円	252万円
老 人 保 健	22億7,729万円	9億6,867万円	10億2,049万円
育 英 資 金	3,626万円	1,790万円	1,608万円
農 業 集 落 排 水 事 業	1億6,196万円	3,760万円	4,348万円
計	77億6,116万円	22億1,825万円	30億8,457万円

● 市税の収入状況

調 定 額 31億8,908万円
収入済額 18億 704万円

市 民 税	11億9,912万円
	5億 319万円
固 定 資 産 税	16億6,147万円
	10億5,058万円
軽自動車税	4,033万円
	3,913万円
市たばこ税	4,977万円
	5,911万円
特別土地保有税	18万円
	1万円
都市計画税	2億2,854万円
	1億4,331万円
入 湯 税	967万円
	1181万円

◆ 人件費の決算状況 (5年度決算・普通会計)

人口 (5.4.1)	歳出額 (A)	人件費 (B)	人件費率 (B/A)	4年度
	千円	千円		
30,146人	13,024,332	2,705,525	20.8%	19.5%

注) 人件費には、特別職に支給される給料・報酬等を含みます。

◆ 職員給与費の状況 (6年度予算・普通会計)

職員数 (A)	給 与 費				1人あたりの 給与費 (B/A)
	給 料	職員手当	期末・勤勉手当	計 (B)	
	千円	千円	千円	千円	千円
353人	1,296,785	177,915	624,392	2,099,092	5,946

注) 職員手当には退職手当を含みません。

◆ 職員手当の状況 (5年度)

区 分	主 な 内 容		
勤 勉 手 当	6月期	1.6月分	0.6月分
	12月期	2.0月分	0.6月分
	3月期	0.5月分	-
	計	4.1月分	1.2月分
退 職 手 当	勤続20年	自己都合 21.0月分	勸奨・定年 28.875月分
	勤続25年	33.75月分	44.55月分
	勤続35年	47.5月分	62.7月分
	最高限度額	60.0月分	62.7月分
		(国の最高 62.7月分)	
		退職時特別昇給 ・勤続年数の区分により1~2号給 ・定年年齢以前に退職する者は別途考慮 1人あたりの平均支給額(5年) 18,721千円	

特殊勤務手当 (16手当)	塵芥焼却場勤務手当、税務事務従事手当 社会福祉事務従事手当、保育所勤務手当 消防署勤務手当、公民館勤務手当、自動車 運転転作業従事手当 など 支給職員の割合 42.3 % 平均支給年額 (5年) 45,083円
---------------	--

扶養手当	配偶者 16,000円 子ども2人まで1人に5,500円、3人目以降2,000円
------	---

住居手当	自家(世帯主) 1,000円 新築後5年まで2,500円 借家23,000円までの場合12,000円を引いた額
------	--

通勤手当	交通機関利用の場合 45,000円まで 自家用車の場合 2,000円~22,400円
------	---

時間外勤務手当	支給総額 61,910千円 1人あたりの年額 173千円
---------	---------------------------------

※ 手当は、ほとんど国の基準と同じです。

◆ 等級別職員数の状況 6.4.1 現在 職員数 381人

区分	主な職務内容	職員数	構成比	区分	主な職務内容	職員数	構成比
1級	主事 補	26	6.8	6級	課長 補佐	96	25.2
2級	主事 師	22	5.8	7級	課長 補佐	30	7.9
3級	主事 師	35	9.2	8級	部 課 長	17	4.4
4級	主 査	63	16.5	9級	部 長	6	1.6
5級	係主 長査	32	8.4	技能労務員	運用 監理 手 員	54	14.2

◆ 特別職の報酬 6.4.1 現在

市長	870,000円	議長	410,000円
助役	720,000円	副議長	350,000円
収入役	630,000円	議員	330,000円
教育長	540,000円	期末手当は職員と同じです。	

人件費の状況

市職員などの給与を公表

平成6年4月1日現在の市の3役、市議会議員、市職員の給料・手当などを公表します。

◆ 国と比較した平均給料月額

(6.4.1現在)

区 分	一 般 行 政 職		技 能 労 務 職	
	平均給料額	平均年齢	平均給料額	平均年齢
勝山市	312,321円	41.07歳	234,784円	41.09歳
国	291,528円	38.07歳	268,502円	47.08歳

◆ 国と比較した初任給

(6.4.1現在)

区 分	高校卒初任給	高校卒2年目	大学卒初任給	大学卒2年目
勝山市	134,900円	139,300円	155,600円	164,900円
国	134,900円	139,300円	179,200円	185,100円

◆ 職員の経験年数・学歴別平均給料

(一般行政職)

(6.4.1現在)

区 分	7年以上 10年未満	10年以上 15年未満	15年以上 20年未満
高校卒	188,700円	233,000円	261,600円
大学卒	212,200円	265,000円	304,100円

◆ 部門別職員数の状況 (各年4.1現在)

部 門	区 分	職 員 数 (人)			対前年増減数 (人)			
		平4	平5	平6	平4	平5	平6	
一 般 管 理	議 会	4	4	4				
	総 務	56	56	58	△1		2	
	税 務	17	18	18	△1	1		
	労 働				△1			
	農 水	24	25	26	△1	1	1	
	商 工	8	7	7		△1		
	土 木	28	30	25	2	2	△5	
	小 計	137	140	138	△2	3	△2	
	福 祉	民 生	62	66	68		4	2
		衛 生	20	19	20		△1	1
小 計		82	85	88		3	3	
一 般 行 政 計		219	225	226	△2	6	1	
特 別 行 政	教 育	88	88	89			1	
	消 防	33	35	37		2	2	
	小 計	121	123	126		2	3	
	水 道	9	9	10			1	
	下 水 道	12	12	12				
公 営 企 業 等	そ の 他	8	8	8				
	小 計	29	29	30			1	
	総 合 計	369	377	382	△2	8	5	

(注) 職員数は一般職に属する職員数であり、地方公務員の身分を保有する休職者、派遣職員などを含み、臨時又は非常勤職員を除いている。(教育長を含む)

● 老人一人当たりの医療費

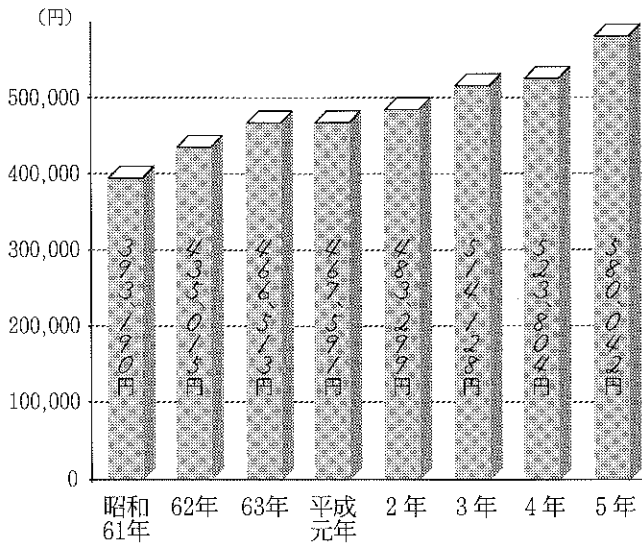

知っていますか

老人保健制度

老人保健とは老人保健法に基づいて行われる医療制度で、市内に住所のある七十歳以上の人と障害認定を受けた六十五歳以上の人が対象となっています。

市内の老人保健対象者は、十月末現在で昨年の同時期より百八十一人多い、三千九百九十八人となっています。また一人当たりの医療費は年平均で約五十八万円(前年比一〇・七%増)となっています。このように、対象者及び平均医療費は年々増える傾向にあります。勝山市における平成五年度の老人医療費は、約二十二億

円に達しました。高齢になると慢性的な病気や入院もあり、高額になることもやむをえません。はしご受診など医療費の無駄遣いに気をつけて、限られた医療費を有効に使うように心がけましょう。

老人保健での

医療の受け方

老人保健による医療は、七十歳の誕生日の翌月一日から、障害認定を受けた六十五歳以上の人は、認定された月の翌月一日から受けることができます。

◎お医者さんにかかるとき

老人保健でお医者さんにかかるときは、医療機関の窓口には保険証と健康手帳(医療受給者証)を提示してください。

同じ医療機関でも月に一回は提示してください。

◎受診料の一部負担

☆外来の場合

一カ月
1,000円

二カ所以上の医療機関にかかる場合や、総合病院で二カ所以上の診療科にまたがる場合も、それぞれ1,000円となります。

☆入院の場合

一日 700円

ただし、差額ベッドなど保険診療以外の費用は別です。

◎入院中の食事代負担

平成六年十月一日から、病气やけがで入院中の食事代の一部を患者が負担する

老人保健

Q&A

Q 老人保健に加入した場合、現在加入している医療保険はどうなるのですか。

A 老人保健の対象者となっても、今までの医療保険の加入者としての資格はそのままで。ですから、現在加入している医療保険の保険料は今までどおり納めなければなりません。

ことになりました。入院時食事療養費負担額は次の表のとおりです。

◎お願い

加入医療保険に変更がある

入院時の食事療養費の自己負担

(平成6年10月1日～平成8年9月30日)

住民税非課税世帯 福祉年金を受けている人	一般加入者	
	三カ月までの入院	四カ月以降の入院
一日(三食)	二〇〇円	三〇〇円
一日(三食)	四五〇円	六〇〇円

Q 医療費を全額自己負担して医療費を受けたときは、申請によって費用の一部が後で支給されると聞きましたが…?

A 医療にかかった費用を全額負担しても、①やむをえない事情で、保険証を持たずに受診した場合
②手術などで輸血に用いた生血や、コルセット、ギプスなどの治療用補助

具代がかかった場合、
③やむをえない事情で、入院時食事療養費標準負担額減額認定証の交付を受けられなかった場合などは市へ申請することにより、老人保健法で定められた基準額について後で支給を受けることができます。



たとき(保険証の種類や番号が変わったとき)は必ず保健衛生課国民健康保険係(☎88-1111内線261番)までご連絡ください。

● 幼稚園及び通園区

幼稚園名	電話	通園区
北郷幼稚園	☎89-1159	北郷小学校校下
鹿谷幼稚園	☎89-1547	鹿谷小学校校下
村岡幼稚園	☎88-1271	村岡小学校校下
成器南幼稚園	☎88-1328	成器南小学校校下
成器西幼稚園	☎88-0330	成器西小学校校下 (元町1、本町1~3、栄町~5、沢町1)
成器北幼稚園	☎88-3215	成器西小学校校下 (昭和町1~3、沢町2、芳野町1~2)

平泉寺町、北谷町、遅羽町、荒土町、野向町の幼児は、希望する幼稚園へ。



入園料 六、五〇〇円
 保育料(月額) 五、〇〇〇円
 くわしくは教育委員会学
 校教育課(☎88-1111
 内線471番)へ。

平成七年度市立幼稚園児を募集します。
 幼稚園では、就学前における基本的な生活習慣の育成、集団生活の適応など幼児教育にあたっています。
 入園希望のかたは、早め
 に申し込んでください。

〈対象児〉

・五歳児(平成元年四月一日から平成二年四月一日までに生まれた幼児)
 ・四歳児(平成二年四月一日から平成三年四月一日までに生まれた幼児)

〈受付期限〉

平成七年一月二十一日(土)まで。

〈申込先〉

通園区の幼稚園(上記表)へ。入園書は、各幼稚園にあります。

〈保育料〉

新入園児を募集

市立幼稚園

受け付けは一月二十一日までに

公・私立保育所 入所案内

申請は1月31日まで

● 公立保育所

保育所名	住所	電話
中央保育所	栄町2丁目	☎88-0872
南保育所	元町2丁目	☎88-0850
北保育所	沢町2丁目	☎88-1557
平泉寺保育所	平泉寺町平泉寺	☎88-4332
野向保育園	野向町竜谷	☎87-2698

● 私立保育園

保育所名	住所	電話
ケイテー保育園	元町1丁目	☎87-1857
松文保育園	旭町1丁目	☎88-3020
しろき保育園	芳野町2丁目	☎88-3213
やまぎし保育園	立川町2丁目	☎88-3008
上野保育園	荒土町別所	☎89-2022
鹿谷保育園	鹿谷町保田	☎89-2211

《必要な事項》

- ◎入所申請書(申請用紙は福祉事務所、各保育所(園)にあります。)
- ◎源泉徴収票(乳幼児同居する父母、祖父母の平成六年源泉徴収票、若しくはじゅうぶん保育が受けられない乳幼児が対象です。)
- ◎そのほか必要書類(申請書提出時に説明します)



二月に面接調査します

- ① 入所決定は、二月下旬に面接調査をした後、決定します。面接日は、直接保護者あてに連絡します。
- ② 保育料は所得税、市民税及び固定資産税に基づいて算定します。
- ③ 心身に軽度な障害のある乳幼児の入所についても相談に応じています。くわしくは福祉事務所児童係(☎88-1111内線504番)へ。

● 申し込み方法

平成七年一月三十一日(火)までに、次の書類を持って福祉事務所児童係か各保育所(園)へ申し込んでください。

● 対象となる乳幼児

就学前乳幼児で、両親が共働きなどにより家庭内でじゅうぶん保育が受けられない乳幼児が対象です。

平成七年度の公・私立保育所への入所受け付けをします。

平成5年度

水道事業決算報告

平成5年度の水道事業で、六、〇六九世帯に二二六万



立川水源敷地内に建設された水道管理センター

五四立法メートルを給水しました。

事業の推進では、比島地区やスキージャム勝山オーブンに伴う関係施設への給水を開始しました。しかし、長雨や冷夏による気象条件やバブル経済不況の長期化などで、使用料は前年度に比べ〇・四％減、純利益も三〇・二五％の減収となりました。

五年度の主な事業は、次のとおりでした。

拡張工事

上水道第六次拡張事業で、法恩寺山リゾート区域内をはじめ猪野瀬土地区画整理事業区域内や、滝波町、松ヶ崎、浄土寺などで配水管の布設を行いました。

施行延長五、八九六メートル(前年度比五八・一四％減)。事業比は浄土寺川ダム負担金二、九六〇万円を含めた二億七、二三五万五千元(前年度比五七・七％増)でした。

改良工事

老朽配水管の更新や平泉寺配水池水系幹線の改良工事を一、九〇〇メートルで

の安定供給のために、二カ所の水源地进行して

全国的にゴルフ場や農業による水環境が問題となり、国においても今年

三月、「水道水源水質保全事業の実施促進に関する法律」を公布しました。

今回の取り組みは、このような動きに合わせたもので、県内では最も早い審議会設置となりました。

上水道、簡易水道の水源保護へ

水道水源保護審議会を設置

市ではこのほど、上水道や簡易水道の安全で良質な水を安定供給するため、「水道水源保護審議

会」を設置しました。審議会では今後、平成七年度末の水源保護施策を盛り込んだ条例づくりを目指し、話し合いを重ねていきます。

市内の水道水源は現在、上水道八カ所、簡易水道十二カ所あり、合わせて約二万五千人の市民が利用しています。また、新たに法恩寺山リゾート区域への供給と、市街地へ

実施しました。

一方、八幡水源水汚濁流出防止整備工事など浄水施設を整備し、全体の改良事業費は三、九二二万六千元(前年度比〇・五％減)でした。

給水状況

五年度末の給水栓数は、六、三九七栓(前年度比一八六％増)で、一七八栓増えました。これは農村総合整備モデル事業による北宮

地、伊波、堀名などで給水を始めたためです。

給水使用料は、企業などの大口需要者が節水に徹したものの、冬の寒波来襲と降雪によって生活使用量が増加し、年間有収水量は二二六万五四方メートルで前年度比〇・一％の減となりました。

財政状況

総事業収益は、三億一、

一一七万六千元(前年度比一・一％増)でした。支出の事業費用は二億八、三三三万七千円で、差し引き一八〇四万円の純利益を計上しました。これに前年度からの繰越利益剰余金を含めた六、三二二万二千元が実質黒字となりました。

よって企業債償還金などに充てる減債積立金一、〇〇〇万円、利益積立金二、〇〇〇万円を積み立て、後年度に備えました。

ます。

内容は次のとおりです。

日時▽十二月二十三日(金) 受付場所▽スキージャム勝山「リゾートセンター」一階フロント(勝山市民受付カウンター)

対象▽勝山市民 内容▽大人 リフト一日券を半額(二千元)。

高校生以下は、無料。実施方法▽当日、フロントにて、現金と引き換え、または無料で一日券の発行をします。

ただし、フロントに来ていただいた人数分以外の配布はできません。必ずフロントで受け付けをしてください。

スキージャム勝山

SKIJAM

1周年記念

12/23

市民感謝デー

大人は半額 高校生以下は無料に

リフト 1日券

スキージャム勝山は、十二月十七日から、全二日コースを整備して、営業を開始します。

十二月二十三日には一周年を記念して、市民を対象にした感謝デーが設けられ

スキージャムへシャトルバス運行

12月17日(土)から4月2日(日)までの期間(スキー可能日)、勝山駅からスキージャム勝山へシャトルバスが運行されます。ただし、土曜、日曜、祝日、学校の休校日となっています。(片道運賃550円)

勝山駅前	8:05	9:35
サンブラザ前	8:10	9:40
スキージャム勝山	8:30	10:00
スキージャム勝山	15:30	16:30
サンブラザ前	15:50	16:50
勝山駅前	15:55	16:55



▲スキージャム勝山を視察する
ジョン・ベネット市長ら

アスペン市と友好提携結ぶ 幅広い交流と 協力を約束

アスペン市友好都市提携調印式
OPERATION & EXCHANGE AGREEMENT SIGNING CEREMONY



十一月六日、アメリカのアスペン市と勝山市の、友好都市提携調印式が行われました。会場に集まった市民や、立会い人として出席した栗田知事らが見守る中、両市の市長が協定書にサイン。固い握手でこれからの交流と協力を誓い合いました。

アスペン市はリゾートの先進地として世界的に有名で、特に自然環境をたいせつにした地域開発は、高く評価されています。その内容を学び、勝山市が進めるリゾート開発に役立てようとして、平成二年に今井市長がアスペン市を訪れ、両市の交流が始まりました。アスペン市からの提案で、その翌年から始まったアスペンミュージックフェスティバルは、今年四回目のコンサートが開かれました。また平成四年の勝山―国際環境文化フォーラムの開催や友好視察団の派遣など、着実に友好関係を築いてきました。両市では、これからも音楽祭や市民の交流を通して、友好を深めるとともに、リゾート開発に関する情報交換し、より良い地域づくりに役立てていきたいとしています。

友好都市提携協定書

日本国福井県勝山市とアメリカ合衆国コロラド州アスペン市とは、両市民の間における幅広い交流と協力を通じて、恵まれた自然環境と調和し、文化的、精神的に豊かな地域社会を創造することに努めるとともに、相互の親睦と友情を増進し、併せて日本国とアメリカ合衆国との親善が深まることを念願し、ここに両市が友好都市として提携することを盟約する。

1994年11月6日

日本国福井県
勝山市長

アメリカ合衆国コロラド州
アスペン市長

今井 三右衛門

John S. Bennett
ジョン・ベネット

みんなでスクラム 暴力のないまちづくり



市や警察署、事業所など関係団体では、暴力のない、安全で明るく住みよいまちづくりを進めようと、暴力追放勝山市民会議を発足しました。

十一月二十七日には、市民約八百人が市民会館に集まり、「暴力追放勝山市民総決起大会」が開催されました。大会の中で市民会議会長を務める今井市長と、中西警察署長が、暴力のな

暴力追放
勝山市民
総決起大会

いまちづくりを進めようと、市民の団結と協力を求めました。また参加者全員で「暴力追放三ない運動」を読み上げ、市民ぐるみの取り組みを誓い合いました。

暴力追放三ない運動
「暴力団を恐れない」
「暴力団に金を出さない」
「暴力団を利用しない」

11/4・5
恐竜文化賞選考委員
たかしよいち氏
恐竜と児童文学を語る
「科学は民衆のもの」
「子どもの心に
金の鈴を」



11/27
福祉問題
フォーラム
若者からお年寄りまで
約八十人が真剣に討論



11/13
四時間耐久
自転車レース



市内外から若者が参加
熱い闘いが繰り広げら
れました。

お知らせ

ご案内

平成7年成人式

市外・県外の方は申し出を

市では、来年1月15日に「成人式」を市民会館で行います。

該当者の皆さんには、1月4日ごろまでに案内状を送りますが、転入や住所変更などで届かなかった場合は、至急ご連絡ください。

また、都合により市外・県外へ住民票を移された人の中で、ふるさと勝山で成人式を希望する人は、12月20日(火)までに教育委員会生涯学習課(☎88-1111内線482番)へご連絡ください。

ひとり暮らし老人へ雪おろし支援事業

屋根雪おろしの困難なひとり暮らしの老人世帯などに対し、除雪費の一部を助成します。各地区ごとに「地域ぐるみ雪おろし協力

推進協議会」を設置し、雪おろし支援事業に取り組みています。

申請方法などは次のとおりです。
対象世帯▽親族から除雪や費用の援助が受けられない世帯で

- 1、65歳以上のひとり暮らし老人世帯
- 2、65歳以上の老夫婦世帯(いずれも65歳以上)
- 3、ひとり暮らしの重度身体障害者世帯
- 4、そのほか、特に市長が必要と認める世帯

申請方法▽区長若しくは民生委員を通じて、各地区の「地域ぐるみ雪おろし協力推進協議会」へ申請してください。

助成額▽一回につき7,000円

一冬2回までとします。くわしくは各区長若しくは民生委員、福祉事務所高齢者対策係(☎88-1111内線506番)へ。

市の入札参加資格申請 1月9日から受付

市の入札参加資格申請(平成7・8年度)を、次のとおり受け付けます。市が発注する工事・事業

に入札指名を希望する事業者は、忘れずに申請してください。

受付期間▽平成7年1月9日(月)から3月24日(金)まで

対象業目▽工事資材、物品納入、土木・建設工事、測量、設計コンサルタン

ト、管工事、電気工事、塗装工事、給排水衛生設備工事など。
提出先▽都市建設課
申請様式▽建設省の統一様式またはそれに準じるもの

◎申請がないと、市の発注指名は受けられません。くわしくは、都市建設課庶務係(☎88-1111内線301番)へ。

家屋を取り壊したらすぐに届け出を

家屋に課税されている固定資産税は、毎年1月1日現在の所有者に課税されます。家屋の異動があった場合は、早めに手続きをしてください。

特に家屋の取り壊しがあった場合は、税務課固定資産税係(☎88-1111内線245・246番)へ。

募 集

第2回福井県

写真コンテスト

テーマ▽「福井の風景」。

風俗や文化、人々の営み、活力と活気に満ちた産業などを表現したもの。

募集期間▽平成6年9月1日から平成7年2月20日までの作品。

募集締切▽平成7年2月25日(土)

応募資格▽プロ・アマ・県内外を問いませんが、未発表の作品に限ります。

応募規定▽リバーサル(35mm以上のポジ)、ネガカラー(35mm以上のフィルムに四ツ切り)。モノクロ及び組写真は、不可。

応募方法▽作品一点につき住所、氏名、年齢、職業、電話番号、タイトル、撮影場所、撮影年月日などを書いた応募票を貼ってください。

審査発表▽平成7年3月下旬

応募・問合せ先▽県総務部広報課「第2回福井県写真コンテスト」係〒910

福井市大手3丁目17-1(☎0776-21-1111代)へ。

ベネットさんここは地酒のうまい町 大角吉栄 元町一

たのもしや平和のまぎな友好都市 佐々木弥太郎 木根橋

両市長ともに笑顔もこぼれ出る 牧野信弥 栄町三

国際化おらかな街友好樹 山口将一 本町四

友好の絆と夢の植樹祭 宇佐美春子 裏邊羽口

市の任務果たす市長に愛の旗 土谷花子 本町四

友好の固い握手いつまでも 篠田五千子 昭和町三

友好の輪を広げたいアスペン市 竹原文夫 片瀬

まちに待つ友好の愛いつまでも 上山ミヨノ 長山町一

アスペン市記念桜が近くする 金 剛 発 坂

交わす手に瞳かがやく虹の詩 景利勇子 本町二

勝山とアスペン都市の友好は文化のかおり世界に広む 五十嵐十四子 千代田

親しみの心かよいて握手する今井ベネットの市長微笑む 西野はじめ 栄町三

(題は十一月号表紙から。毎月二十日締め切り)

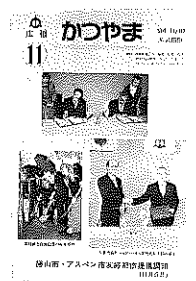
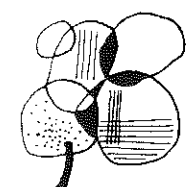

市民投句

(敬称略)

青春 I N G

95

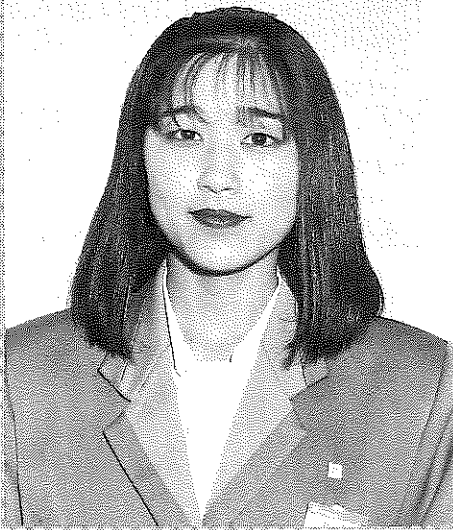

暴力のない明るいまちに

中村弥生さん(20) 深谷

福邦銀行榊勝山支店勤務

弥生さんは、十一月二十七日に開催された暴力追放市民総決起大会の中で、県金融機関防犯協会勝山支部会員を代表して大会宣言を朗読しました。

「これまで暴力的要求行為をされた経験がないので暴力追放といってもピンときていませんが、未然に防ぐ取り組みができればやっていきたい」と弥生さん。

勝山には、越前大仏や勝山城などまちが明るくなる



保険料の納め忘れはありますか

問合せ先：市民課年金係 (☎88-1111内線254番)

国民年金は、二十歳から六十歳までの四十年間保険料を納めることで六十五歳から満額の老齢基礎年金を受けることが出来ます。

期間、遺族基礎年金は死亡日までの保険料納付済期間が、年金の支給要件になっていますので、納め忘れは大きな問題となります。

保険料は所得控除の対象になります

Table with 2 main sections: ①毎月納付の場合 and ②前納の場合. It lists payment amounts for different periods (1-3 months, 4-12 months) and total amounts including additional payments.

市内企業の求人情報

(11月21日現在)

Table with 7 columns: No, 職種 (Job Type), 求人数 (Number of Applicants), 年齢 (Age), 賃金 (Salary), 事業所・勤務地 (Workplace/Location). It lists various job openings from different companies.

くわしくはハローワーク勝山(☎88-1286)若しくは商工観光課(☎88-1111内線271番)へ。

生活必需品情報

■譲ります(提供品)

腰かけ、ゴム編み機、ベッ ドメリー、ベビーカー、ベ ビーラック、衣類乾燥機、 スキー、レコード、スタッ ドレスタイヤ、子ども用自 転車、ハンド用キーボード、 電気ストープ、ファンヒー ターガード、食卓といす (六人用)、オルガン、ネプ ライザー、着物、仏壇、電 動ミシン、井戸ポンプ

■譲ってください(希望品)

自転車、食卓、スポーツ 用一輪車、本棚、電子ピア ノ、ワイプロ、洗濯機、エ レクトーン、サッカー靴、 箱型ごと切り、掃除機、反 射式ストープ、二人乗り乳 母車、スケボー、プランコ、 ぶらさがり健康器、スケボー、 あんま機、二段ベッド、洗 濯機、整理たんす、洋服た んす、加湿機、子ども用手 押し車、学習机、大人用手 押し車、まきストープ、子 どもスキーセット

問合せ先は、消費者センター (企画課内☎88-1111 内線233番)

水 WED	木 THU	金 FRI	土 SAT
14 ●心配ごと相談 9:00~13:00 教育福祉会館 ●社会保険相談 10:00~15:00 勝山商工会館	15 ●勝山市さわやか大学 オープンカレッジ 9:00~11:30 教育福祉会館 ●機能訓練事業 13:30~15:00 教育福祉会館	16 ●健康体操教室 9:00~10:00 教育福祉会館 ●結婚相談 10:00~15:00 教育福祉会館 ●1歳半児健康診査 (H5.6月生まれ) 13:20~14:30 教育福祉会館	17 ●スキージャンプ勝山営業開始
21 ●献血 10:00~15:30 松文産業(備前) ●心配ごと・人権・行政相談 9:00~13:00 教育福祉会館 ●交通事故相談 10:00~15:00 教育福祉会館 ●ヤング・シネマ 19:00~21:00 市立図書館	22 ●機能訓練事業 13:30~15:30 教育福祉会館	23 天皇誕生日 ●クリスマス子どものつどい 14:00~15:30 市立図書館 ●「スキージャンプ勝山」周年記念 市民感謝デー(くわしくは10P) 田 勝山病院 ☎88-0350 GS 勝山商事 (沢・小舟渡) 酒井商店 (伊波・大仏前) 笹木石油(長山) 農協 (伊波) 大勝 (バイパス)	24 ●アニメ上映会 15:30~16:20 市立図書館
28 市役所仕事納め 年末年始の窓口業務は14P	29 田 深谷病院 ☎88-0011	30 田 勝山病院 ☎88-0350	31 田 芳野医院 ☎88-2005
4 市役所仕事始め	5 ●機能訓練事業 13:30~15:00 教育福祉会館	6 ●消防出初め式 無火災祈願 消防署 ●結婚相談 10:00~15:00 教育福祉会館 ●3歳半児健康診査 (H3.11月生まれ) 13:00~14:00 勝山保健所	7
11 ●心配ごと相談 (弁護士による法律相談併設) 9:00~13:00 教育福祉会館 ●巡回人権・行政相談 13:30~15:00 北郷公民館	12 1月号広報発行 ●機能訓練事業 13:30~15:00 教育福祉会館	13 ●健康体操教室 9:00~10:00 教育福祉会館	14 ●アニメ上映会 10:30~12:00 市立図書館 ●おはなしでてこい 14:00~14:45 市立図書館

「京福電・JRのりつぎ時刻表」を配布。ご利用ください。公共交通機関を守る会

年末年始の市役所業務

市役所及び関係施設は、12月29日(木)から1月3日(火)まで休ませていただきます。年末年始の業務は、次のとおりです。ご用のかたは早めに手続きを済まされるようご協力ください。

【印鑑証明、住民票の交付、納税・所得・資産の証明書】

年内は、12月28日(水)まで。年始は、1月4日(水)から通常業務を行います。

【現金の支払い、税金・水道料などの納付】

市金庫(福井銀行出張所)は、12月28日(水)まで。年始は1月4日(水)から。

【死亡、出生届】

休み中も市役所当直室(庁舎裏手)で受け付けています。

勝山温泉センター「水芭蕉」☎87-1507
 年末は12月31日(土)の午後5時まで。ただし定例休館日の12月28日(水)も年末に限り営業します。年始は1月3日(火)から。1月4日(水)は、定例休館日です。

市立図書館 ☎88-6000
 年末は12月30日(金)まで開館します。ただし、29日(木)、30日(金)は午前10時から午後5時まで。年始は1月4日(水)から開館します。

ごみ・し尿の収集

《燃えないごみ》グリーンヒル上野

☎88-3216
 収集最終日は、12月28日(水)です。
 12月29日(木)から来年2月19日(日)まで収集は休止しますので、その間は各家庭で保管願います。ただし、グリーンヒル上野への直接持ち込みは12月28日(水)正午まで。年始は1月4日(水)から。

《燃えるごみ》クリーンセンター

☎89-2718
 収集最終日は、12月30日(金)です。ただし、クリーンセンターへの直接持ち込みは、12月30日(金)正午まで。年始は、1月4日(水)から収集します。

《し尿の収集》奥越衛生社

☎87-2748
 年末は、12月28日(水)まで。年始は、1月4日(水)から。年末のし尿の汲み取り申し込みは、12月23日(金)までにお願いします。



日 SUN	月 MON	火 TUE
<p>11</p> <p>Ⓜは休日救急当番医 診療時間は、午前9時から午後5時まで。 問合先は消防署 ☎88-0400 GSは休日給油当番</p>	<p>12</p>	<p>13</p> <p>●クリスマスコンサート 19:00~20:30 市立図書館</p>
<p>18</p> <p>家庭の日「一年をかえりみ しあわせな家庭を喜ぼう」</p> <p>Ⓜ 木下病院 ☎87-3333 GS 大勝(昭和町・バイパス) 酒井商店(伊波・大仏前) 笹木石油(長山) 農協(伊波) 勝山商事(小舟渡)</p>	<p>19</p> <p>●補聴器相談 13:30~15:00 教育福祉会館 ●左義長おはやし講習会 19:30~21:00 教育福祉会館</p>	<p>20</p> <p>●雁が原スキー場開き ●勝山市さわやか大学 ふるさと学科 9:00~11:30 教育福祉会館 生きがいと健康づくり学科 9:00~11:30 教育福祉会館</p>
<p>25</p> <p>●勝山成器断酒会例会 13:00~15:00 教育福祉会館 ●アニメ上映会 13:30~14:20 市立図書館 Ⓜ 深谷病院 ☎88-0011 GS 三谷石油(芳野) 農協(伊波) 酒井商店(伊波・大仏前) 笹木石油(長山) 大勝(バイパス) 勝山商事(小舟渡)</p>	<p>26</p> <p>納期限 固定資産税3期分</p>	<p>27</p>
<p>1/1 元旦</p> <p>●年賀状出発式 Ⓜ 竹下医院 ☎88-0405 GS 全店休業</p>	<p>2</p> <p>Ⓜ 坪川医院 ☎89-1035 GS 全店休業</p>	<p>3</p> <p>Ⓜ 西野産婦人科医院 ☎87-1661</p>
<p>8</p> <p>●第17回新春かるた大会 9:00~17:00 教育福祉会館 Ⓜ 勝山病院 ☎88-0350 GS 竹内石油(栄町) 農協(伊波) 酒井商店(伊波・大仏前) 笹木石油(長山) 大勝(バイパス) 勝山商事(小舟渡)</p>	<p>9</p> <p>●左義長おはやし講習会 19:30~21:00 教育福祉会館</p>	<p>10</p>
<p>15 成人の日</p> <p>●平成7年成人式 10:00~11:00 市民会館大ホール 家庭の日「新しい年を迎え 我が家の一年の計画をたてよう」 Ⓜ 勝山病院 ☎88-0350 GS 大勝(昭和町・バイパス) 酒井商店(伊波・大仏前) 笹木石油(長山) 農協(伊波) 勝山商事(小舟渡)</p>	<p>16</p> <p>Ⓜ 武藤外科医院 ☎88-0266 GS 全店営業</p>	<p>17</p>

年賀状は失礼させていただきます

勝山市・勝山市議会

公職選挙法により、政治家は選出選挙区内で年賀状(署
中見舞状なども含む)を出すことは固く禁止されています。
よって、勝山市長、勝山市議会議員は法令遵守と虚礼廢
止の立場から、市民の皆さんへの年賀状は失礼させていた
だきます。

郵便局から

年賀状を元旦にお届けする
には、できるだけ12月24日
(土)までにお出してください。



「左義長のぼり旗」あっせん

勝山観光協会では、左義長まつりをいっそう盛り
上げていくために「左義長のぼり旗」をあっせんし
ています。ご協力ください。

価 格▽一式2,000円(税込)
3メートルのさお付き
申込期限▽1月末まで
申 込 先▽ (社) 勝山観光協会
(商工観光課内☎88-1111内線273番)

人口の動き

(11月1日現在の住民基本台帳による)

男	14,507人	(前月比 +6人)
女	15,492人	(前月比 +10人)
計	29,999人	(前月比 +16人)
	7,813世帯	(前月比 +11)

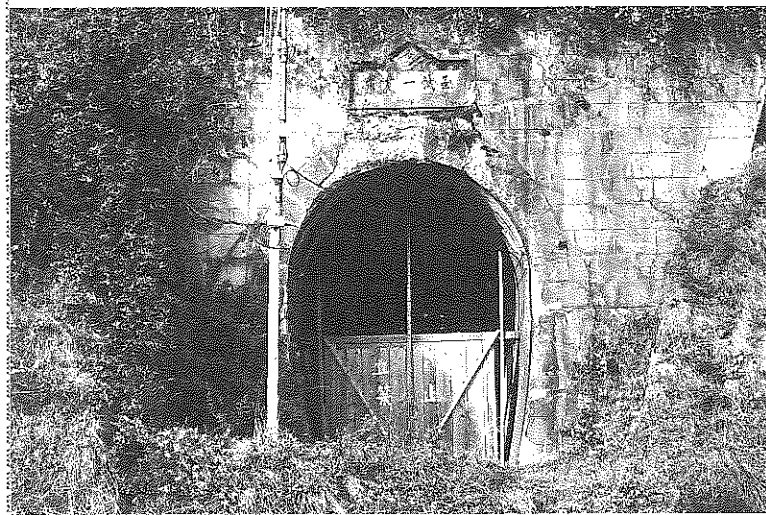

▲京福電車が走っていたトンネル（トンネルの上には「至誠一貫」の文字が）
＝大野市側＝

シリーズ 2 『走れ京福電車』 いつまでも走って、 夢を乗せて…。

主婦（滝波町4）

忘れもしない子どもころ、母は秋の祭礼や冬支度が近づくと、「今日は大野まで乾物を買に行く。おまえも来るか」と誘ってくれました。もちろん勝山以外どこへも行ったことのない私は、うれしくて心がはずんでいました。

家にある精いっぱい
の服を着て、母にいつ
しよに連れていって
もらうのが楽しみで
した。今でも古いト
ンネルの出口あたり
を見ると、その時の
ことが思い出されま
す。

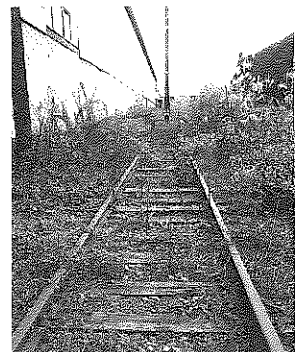

▲勝山駅の終点

あるとき、仕事の帰りに
福井口の駅で電車が来たの
で急いで乗り、友達と「間
に合って良かったね」と言
いながら、いろいろな世間話
しをしていました。そのう
ちに電車はだいたい進んでい
て、聞いたことのない駅の
名前がマイクに流れている
のに気がついたときは、も
う永平寺駅に着いてしまし
た。慌てて駅員さんと話し
合い、引き返して帰ったこ
となど、今は笑い話になっ
てしまいました。

時代は流れても、学生さ
んや、病院に通うお年寄り、
買物をする主婦の足を取ら
ないでください。
四季の移り変わりの美し
い町を走る京福電車、いつ
までも走ってください。夢
を乗せて…。

「バス、電車の図画」及び 「恐竜の絵」コンクール入賞者

—公共交通機関を守る会—

- (バス・電車) = 図画の部 =
- 最優秀賞 六南野 重 弓 (成器南小2)
 - 特選 南柳部 真 依 (上志比小4)
 - 亀井 宏 (成器南小1)
 - 鳥山 大 (成器西小1)
 - 藤沢 佳 (成器西小6)
 - 梅田 盛 (村岡小6)
 - 皿澤 美 (中部中3)
 - 三 陽 (中部中3)
- = 写真の部 =
- 特選 三 清 (元町2)
- (恐竜の絵)
- 最優秀賞 笠中 美 樹 (村岡小2)
 - 特選 中川 雄 次 (北郷小3)
 - 南前 晴 水 (北部中1)
 - 中 愛 香 (成器西小1)
 - 荒田 香 吾 (荒土小4)
 - 中 祐 太 (鹿谷小5)
 - 中 裕 大 (荒土小6)
 - 中 松 織 (中部中3)
 - 村井 太 子 (北部中3)

編集後記

▼冬の雪に備え、家々の雪
囲いも終えられたことと思
います。中央公園の木々も、
雪吊り作業が行われました。
ときおり差す光に輝いて、
鮮やかな赤色を見せてくれ
たドウダンツツジの小さな
葉も落ちてしまいました。
▼今年の冬は、あまり雪が
降らないという気象台の予
想に反して、「夏は雨が降
らなかつたから雪は降る」
という町の予報官。「スキー
ができる程度に降ってくれ
れば、それ以上はいらない」
とも某氏。▼ともあれ、ス

チヨットお話

市では、平成四年から
「ふれあいの里・かつやまっ
子」として、第四子にすく
すく育成奨励金を贈ってい
ます。十月十四日に生まれ
た、深谷の石塚俊臣さん
(36)と美宝子さん(34)
の四男、航生くんは五人兄
弟の末っ子、三男の史也く
ん(2)に次いで二人目の
認定となりました。

美宝子さんは五人の子育
てについて、「おじいちゃ

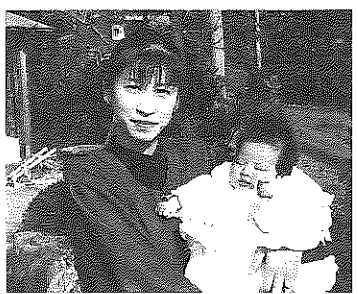

んおばあちゃんのおかげで
す。子どもたちは、兄弟が
多いことで学ぶことがある
と思う。一人ひとりがか
まっている個性を伸ばしてや
りたい」と話しています。



火災の発生のお問い合わせ
テープ 吹き込み ☎ 88-5100

発行 福井県勝山市 編集 市長公室秘書広報課 住所 千九一 福井県勝山市元町一丁目一一一 ☎ (〇七七九) 八八一二二一(代)