



広報

かつやま

'95 1/12

№. 471

1

発行 福井県勝山市 編集 市長公室秘書広報課
〒911 福井県勝山市元町1丁目1-1
TEL0779-88-1111 FAX 88-1119

賀正

九頭竜川から望む
加越国境と白山

(平成勝山十景の一つ)

新春座談会

21世紀を展望

若者に魅力あるまちづくりを.....

今年の新春座談会は、この春高校を卒業する三人に今井市長と、「若者にとって魅力あるまちづくり」をテーマに話してもらいました。

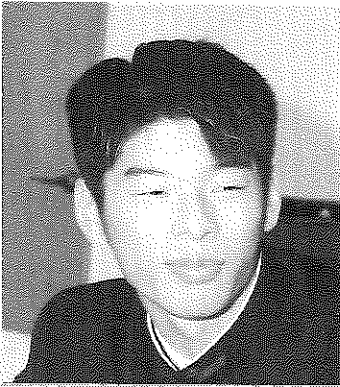

織田 友和さん

勝山南高校3年
=滝波町5丁目=



山口 理恵さん

勝山高校3年
=立川町1丁目=



横山 竜士さん

福井商業高校3年
=元町2丁目=

文章作品を募集
しています。十二
月の段階で全国か
ら百六十作品が集
まっています。これ
から締め切りにつ
いてもっと多くな
ると思います。

市長 あけましておめでとうございま
す。今日はお忙しいところありがと
うございます。この名刺どうですか。
恐竜文化賞をPRするために作った
んですよ。昨年は市制四十周年を迎
えて、たくさんのお仕事をいたしました。
その一つに、勝山を全国の人に知っ
てもらおうと創設したのが恐竜文化
賞なんです。児童文学や絵本、そし
て子どもたちの

織田 勝山南高校の織田友和です。高
校時代は陸上をやっていました。僕
は勝山が大好きなので勝山に住んで
いきたいと思っています。春からは市内
の繊維関係の会社に就職することに
なっています。

山口 勝山高校の山口理恵です。高校
時代はバドミントンをやっています
た。春からは金沢の大学で、建築に
ついて勉強する予定です。将来は勝
山に帰って仕事に就きたいと思っ
ています。

横山 福井商業高校の横山竜士です。
三年間野球をやってきて、春から広
島カープに入団することになりました。
早く一軍に入り応援していただ
いている人の期待に応えられるよう
にしたいと思っています。



恐竜文化賞実行委員会
会長 今井三右衛門
福井市 平野1 福井市勝山山内町17番1 勝山南高校内
TEL:0775-866-1111 FAX:0775-865-1120

恐竜化石の展示施設を造る

予定はないんですか

山口 勝山で見つかった恐竜の化石を展示するところが市内にありませんが、今後造る予定はないんですか。

市長 よくそう言われるんですよ。今恐竜ブームで県外にも恐竜の博物館などが建っているようです。しかし最初はいいのですが、中途半端な施設を造っても、最近ではお客さんが来ないという例もあるようです。国内で発見されている恐竜化石の八〇パーセント以上が勝山で発掘されています。世界的にも注目されているものなので、勝山では世界中から人が来るような、いろんなことを取

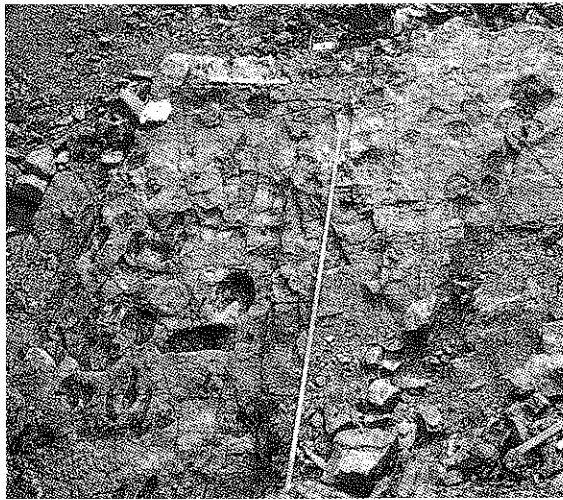

▲79個の恐竜の足跡化石が発見された手取層

り入れた息の長い施設を造りたいと思っています。

織田 どこに造る予定なんですか。

市長 長尾山に計画しています。

横山 長尾山はどこにあるんですか。

市長 暮見トンネルの付近から五本寺地区までに伸びている丘陵地です。

長尾山総合開発は約四十二万坪（一四〇ヘクタール）、東京ドーム三十個分くらいの広さを開発している。恐竜公園のほかに、陸上競技場や野球場、サッカー競技場などの総合運動公園、また住宅地域も予定しています。これまでに測量調査が終わっています。

織田 開発区域をすべて壊すのですか。

友好都市アスペンとは

どのように交流しているのですか

横山 先ほどアスペンの話が出ましたが、なぜアスペンと関係を持つようになったのですか。

市長 アスペンは山岳リゾート地として世界的に有名な町です。勝山で法恩寺山リゾート開発をするときに、そのお手本にしたいと思い、私が平成二年に訪問したことがきっかけとなって交流が始まりました。音楽祭はその時、当時のビル・スターリング市長から「リゾートには文化が必要です。勝山でも音楽祭をしたらどうですか」という提案があり、平成三年から勝山―アスペン音楽祭とし

市長 そのようなことはしません。開発地域の周辺は現在のように林を残しますし、施設と施設の間にも木々を残していきます。アスペンでは環境をたいせつにしている、施設の存在が木々に囲まれて外からではわからないようになっていきます。今進めている法恩寺山リゾート開発の中でもそのように心がけています。長尾山の開発でも同じように考えていきたいと思っています。また、長尾山の中には旧石器時代から弥生時代の遺物や遺構も確認されています。そこには施設を建てるのができないので、木々に囲まれた緑地公園を計画しています。



勝山市長
今井三右衛門

て始められ、昨年で四回目を迎えました。アスペン音楽祭には、市内はもとより大阪や金沢からもお客さんが来ているんですよ。それに音楽祭の前日には個人レッスンも開催しています。将来は法恩寺山リゾートエリアの木陰で、バイオリンなどの楽器を弾く姿を見ることが出来る企画も考えたいと思っています。



横山 平成四年には国際環境文化フォーラムが開かれたと聞きました。

市長 平成三年に京都の国際リゾート会議に参加したビル・スターリング市長が、アスペン人文研究所所長と勝山を訪れ、国際環境文化フォーラムの開催について提案があり、実現しました。このフォーラムには山形県など県外からも多くの人が参加して、環境と調和したリゾート開発についての話し合いが行われました。

山口 以前、法恩寺山リゾート開発でゴルフ場を造ることについて、反対する声もあったという話を聞いたことがありますが…。

市長 法恩寺山リゾート開発エリアはアスペンと同じように高台にあるので、平地とは環境が違おうです。法恩寺山リゾート開発では、芝や自生している草花の植生調査をして、自然環境と調和した開発を進めています。そして将来、四季を通じて観光客が訪れる場所にするために、ゲレンデの草原景観づくりを目指しています。現在有料道路の脇には、カラシ菜やコスモスなどの花を植えて、

環境づくりにも努めています。皆さんの家も下水道設備をしているでしょう。勝山のリゾート開発では山の上で使われる排水も公共下水道で処理しようとして、下水道管が敷設されているんですよ。これは国内はもとより世界的に見ても例のないことだと思います。そういう意味からもこのリゾート開発は誇ることができます。

若い人が

楽しめる所がほしい

織田 高校二年の時、東京へ行って水を飲んだらおいしくなかったけれど、帰ってきて勝山の水を飲んだらおいしかった経験があります。それに東京のように騒がしいところよりも、静かなところが好きなので、勝山に住んでいたいなと思っています。

市長 昨年は全国的に水不足だったようですが、勝山市ではほとんど影響がなかったんですよ。自然環境に恵まれているということですね。

織田 でも就職してから友達と遊ぶうと思っても福井まで出ないと遊ぶところがありません。カラオケボックスやボウリング場もなくなったので残念です。若い人も寂しいんじゃないでしょうか。

市長 ボウリング場は別の形で経営する計画があると聞いています。私は市長になって以来六年間、若者の定住対策として「職・住・遊・学」、いわゆる就職環境、住宅環境、遊ぶ

織田 アスペンとは今後どのように交流していくのですか。

市長 昨年十一月、市制四十周年を記念して勝山ーアスペン友好都市提携調印式を行いました。アスペン市長とは、今後人と人との交流をしようという話をしています。とりあえず中学生や高校生を対象に交流を進めていきたいと思っています。

ところで、学ぶところの充実や重点をおいて仕事を進めてきました。以来七社の企業を誘致して、すばらしい実績をあげています。そのようなこともあって平成四年と五年は、二年連続Uターン率が県内七市でトップでしたし、新成人の増加率もトップクラスになっているようです。今リゾート開発や長尾山開発を進めていることも若者の定住策なんです。リゾートが完成すると若い人の遊ぶところもできると思いますよ。人が集まらないと賑やかさは生まれてこないですから…。それとリゾートに来た人が市街地に来てくれるようなまちづくりについても計画しています。



京福電車は

絶対残してほしい

市長 一方、勝山にとっていちばんの課題は、少子化の問題なんですよ。

市制発足当時一年に約八百人の子どもが生まれていましたが、平成五年には二百四十二人で、死亡した人の二百六十八人を初めて下回ってしまいました。この問題は勝山市だけの問題としてではなく、県や国の問題として取り組んでもらいたいと思っています

山口 今子どもの出生率が一・五〇人という話を聞いたことがあります。

市長 出産育児一時金のほかに、市では平成四年から、四人目の子どもが生まれた時に贈る「ふれあいの里かつやまっ子」奨励金制度を設けています。

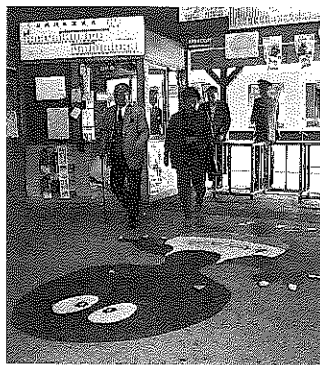
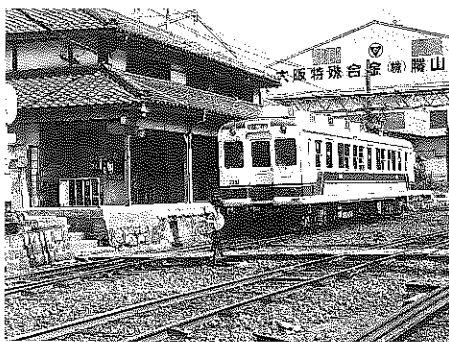

横山 京福電車のことなのですが、僕は高校になってから、京福電車で通学しています。僕の通学時間にはたくさんの方が乗っています。でも運賃が高い印象

象があります。定期券の一割助成は助かっていますけど。

市長 確かに運賃が高いですね。勝山市では割引制度や恐竜電車を走らせるなど、乗る運動を進めています。京福の会社にも、お客さんが乗る取り組みをするように要望しています

が、なかなか難しいようです。今は福井駅からスキー場へ直通バスを走らせていますが、電車を利用して勝山駅からスキー場へ行くバスの運行を提案しているのですが、保育所が遠足で電車を利用するなど、市民も電車を利用しようと積極的に取り組んでいます。

織田 僕たちの高校でも電車を通っている友だちがいます。バスだと不便ですし、金額も高くなるので電車は絶対に残してほしいと思います。今も月に一回は福井へ行っていますが、便利だと思っています。

市長 電車に乗ることが残すための最

もたいせつなことなんですよ。

横山 リゾートができれば利用者も増えるんじゃないでしょうか。自分にとって電車の良さは、電車から見る九頭竜川の景色だと思います。ただ夏は扇風機付きの車両は暑いので改良してほしいですけど。

山口 適当な揺れも心地良いですよ。急行の本数が多いといんですけど。映画でも見ようと思うとお金がかかるので、福井にはなかなか行けませんよね。

市長 電車の存続のために市も多額の予算を支出しています。電車は市民の足としてはもちろん、輸送力が大きいのでリゾート都市を目指すためにも、絶対残さないとけないと思っています。

市長 今日はどうもありがとうございました。皆さんそれぞれの職場や学校で頑張ってください。全員 ありがとうございます。

座談会を終えて

織田 長尾山の開発が完成したらもっとたくさんの方が来るだろうし、若い人も残ると思います。電車は何としても残してほしいと思います。

山口 勝山市の取り組んでいる事業や将来の構想が大きいことに驚きました。これからどうなるか、今から楽しみです。

横山 勝山のことについてあまり考えたことがなかったので、いい体験になりました。リゾートの完成を楽しみにしています。

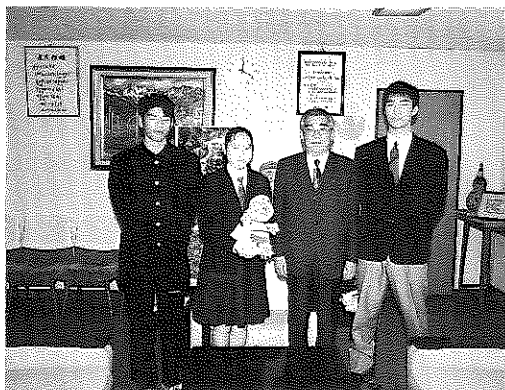

補正予算など二十二議案可決

12月定例会

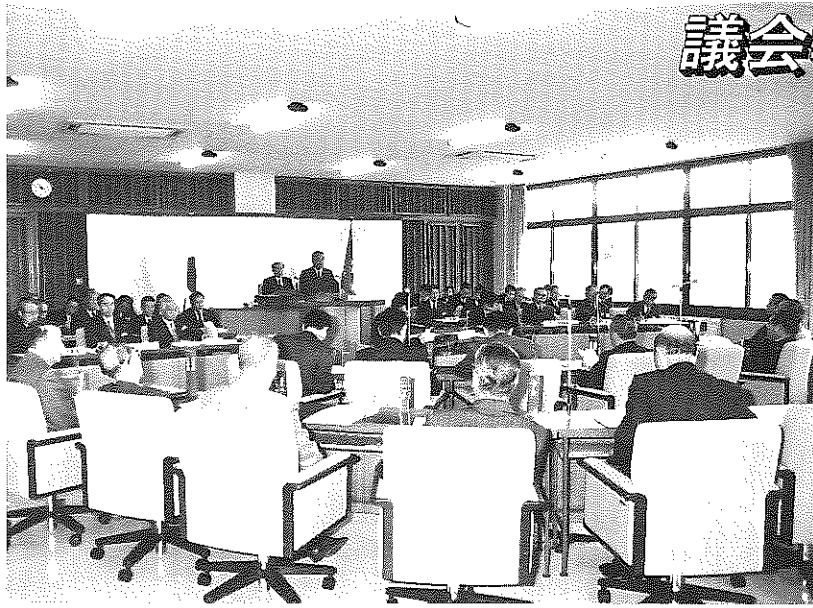

▲招集あいさつをする今井市長

十二月七日から十二月定例会が開催されました。会期は当初十九日までの予定でしたが、二十七日まで延長され二十一日間の日程で行われました。平成五年度歳入歳出決算など二件を認定、一般会計補正予算案など二十二議案を可決、一議案を承認、陳情一件を採択しました。

一般質問は、九日・十二日の二日間行われ、新年度の予算編成などについて六議員がそれぞれ質問しました。

今井市長は招集あいさつの中で、「今年には市制施行四十周年という一つの節目を迎え、『飛翔 今ときめきのはばたき』をキャッチフレーズに各種イベントに取り組んできた。大きな懸案事項として京福電車の存続問題がある。何としても残す努力をしなければならぬ」と述べ、京福電車存続に向け市民とともに取り組むことを強調しました。

また、議会最終日の十二月二十七日の本会議で、一身上の都合を理由に提出された乾吉一議長の辞職願が許可されました。後任の議長については、空席のまま閉会しました。

決まった主な内容

【決算の認定】

◇平成五年度勝山市歳入歳出決算

◇平成五年度勝山市水道事業会計決算

◇平成五年度勝山市水道事業会計決算

【補正予算】

一般会計で一千四百二十一万六千円を増額補正し、総額百十九億六千九百八千円としました。

主な追加事業費は、次のとおりです。

- 荒土児童ホール建設事業(用地費・付帯工事費など) 一千八百八十六万八千円
- 地元事業所就職奨励金 五百四十万円
- 親水公園(仮称)事業用地費 二千五百七十七万八千円
- 人事院勧告に準ずる職員の給与改定 一千四百六十九万円

特別会計は、温泉センター会計、市有林造成事業会計、老人保健会計、簡易水道事業会計で一億一千九百九十七万六千円を増額、国民健康保険会計、土地区画整理事業会計、下水道事業会計で八千五百一十八千円を減額、総額三千九百四十五万八千円増となりました。

水道事業会計では九百二

十二万八千円を増額しました。

【条例の一部改正】

◇勝山市税条例の一部改正
「所得割の税率適用区分の改定」

◇勝山温泉センター「水芭蕉」の設置及び管理に関する条例の一部改正「深夜休憩利用の拡大」

◇勝山市ふれあい会館の設置及び管理に関する条例の一部改正「深夜休憩利用の拡大」

◇勝山市乳幼児医療費の助成に関する条例の一部改正
「助成対象の拡大」

◇勝山市母子父子家庭等医療費の助成に関する条例の一部改正「助成対象の拡大」

◇勝山市重度心身障害児(者)医療費の助成に関する条例の一部改正「助成対象の拡大」

【陳情】一件採択

◇勝山市高齢者連合会事務局への助成について

一般質問(要旨)

十二月九日、十二日の二日間、一般質問が行われ、北山謙治議員、酒井義博議員、斎藤節治議員、野尻佐太郎議員、藤澤七郎兵衛議員、岩見寿信議員の六議員が行政全般について質問しました。

長尾山

開発について

北山謙治議員

北山謙治議員「一、長尾山開発について次の点を問う。
①長尾山開発の詳細な経過について。
②区画整理事業方式から全面買取方式に変更した経緯について。」

③基本計画の内容について。
④計画内容の発表と完成はいつごろか。

市長「一、平成三年に開催した地元説明会で、区画整理事業方式による開発の要望が多かった。区画整理事業方式に基づいて調査検討した。平成四年度には、開発区域一四〇ヘクタールの現況測量、権利調査、立木調査、埋蔵文化財調査を実施した。その結果、約三

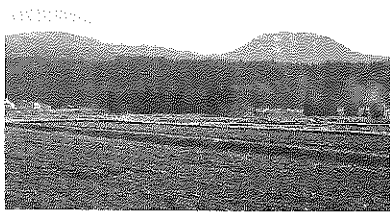

▲野向町から見る長尾山

○ヘクタールに旧石器時代から弥生時代の遺物や遺構が発見された。平成五年度に全面買取方式で開発できないか、基本計画を委託した。

市長Ⅱ一の②、第一の理由に、文化財調査で遺物や遺構が確認されたため、当初の案で施設配置するためには、文化財の保護保存に長い期間と膨大な費用を要することがあげられる。第二の理由に、バブル経済の崩壊に伴って社会情勢が変化し、区画整理事業方式では財政的に困難な状況になった。計画の見直しについては、地権者や地元関係者とじゅうぶん協議する中で全面買取方式に変更した。

市長Ⅱ一の③、全体計画面積は一三八ヘクタール、その中に運動公園三二ヘクタール、恐竜公園五五ヘクタール、住宅地一五ヘクタール、緑地三四ヘクタールを計画している。施設は運動公園に、総合体育館、陸上競技場、野球場、サッカー場、多目的グラウンドなどを配置したい。恐竜公園エリアには中核施設を、住宅地には緑地や環境整備も取り入れたい。概算事業費は、約二百億円前後で計画している。七年度以降の取り組みについては、許可関係の環境アセスメント調査、林地開発協議、防災計画協議などを計画している。また財源確保のため、国、県の補助対象事業にのる調査研究にも取り組みたい。今後地権者、地元関係者として市民の賛同を得られるよう、じゅうぶん相談していききたい。

市長Ⅱ一の④、計画については、七年度の早い時期に公表できると思う。完成には十年の期間が必要と思われる。北山議員Ⅱ二、市宮火葬場の地元との契約期限が間もなく切れる。今後どのような対応するのか。市長Ⅱ二、地権者との賃貸借契約と地元との協定は、平成七年五月に期限がくる。数年前から移転も含めて適地を検討してきたが、現在地より適地は考えられない。

地元に対する対応が遅れて迷惑をかけ、遺憾に思う。今後、地権者、地元地区と協議を重ね、ご理解いただけるよう努力したい。保健衛生課長Ⅱ二、地元対策については、誠意をもってあたりたい。

北山議員Ⅱ三、市内の屋外スポーツ施設が少ない。勝山橋の架け替え工事が進めば、弁天の施設が使用できなくなるなど、施設の不足がいつそう深刻化する。青少年の健全育成のためにも早急な対応が必要ではないか。市長Ⅱ三、用地の選定や補助制度に乗せるなどの方法で早期に検討したい。勝山橋架け替え工事による河川敷の影響が最小限になるようにしたい。

市長Ⅱ二、新しい施設の設置については、ほかの事業と関連した計画があるので、具体的に次期第協議して進めていきたい。

平成七年度 予算編成について 酒井義博議員

①予算編成の基本姿勢はどのようなものか。
②重点施策についてはどのように考えているか。
市長Ⅱ一の①、新年度の予算編成は、事務事業の見直しによる、大胆な行政改革の実行を予算に盛り込み、二十一世紀に向けた重要課題を的確に推進させるための財政構造を確立させることを第一の目標としている。経常費削減のために、五パーセントマイナスシーリングをかけている。また合理化と合わせて、定員適正化計画の策定を検討している。

酒井議員Ⅱ三、学校教育の現状について次の点を問う。
①パソコン教育とその利用状況について。
②いじめの有無とその対応について。
③市内の中学校でいじめの事実があると聞いている。早急に対応と対策を。



教育長Ⅱ三の②、勝山市では現在いじめは起きていないと理解している。子ども社会で起こる問題行動は、いち早くキャッチして指導助言することがたいせつであると考えている。また学校行事、生徒指導などすべてにおいて、もっと個々の子どもたちの違いを重視することに力を入れていく。教育長Ⅱ三の③、いじめが起きていることが事実であれば、残念である。早急に事実関係を調べて、より厳しく対応するように努力していく。いじめは長期化する問題である。カウンセラー研修を強化して、今後に対応していきたい。

屋根雪おろし 事業について 斎藤節治議員

斎藤節治議員Ⅱ一、屋根雪おろし事業の助成は、現在二回しか認められていないが、積雪量や降雪量など地域差を考慮して、回数を増やせないか。
市長Ⅱ一、助成対象として、一冬の除雪回数を増やすなど、前向きに対応を検討していきたい。
斎藤議員Ⅱ二、今シーズン



のスキー場の入り込み客は、何人を見込んでいるか。
商工観光課長 二、スキー
ジャム勝山で二十九万人、
雁が原スキー場で十万人を
見込んでいる。

予想される 財源不足に 関連して

野尻佐太郎議員

野尻佐太郎議員 一、特別
減税などによる財源不足が
考えられる。このことに関
連して次の点を問う。

①平成七年度の重点施策と
予算編成をどのように考え
ているか。
②市税の今後の見通しと、
リゾート関連の市税財源に
ついて。
市長 一の①、市税は、昨
年度決算三十四億八千六百
十三万円より約二億円近く
減収の見込みである。一方



▲三室山

野尻議員 二、景観づくり
基本計画に遅羽地区が入っ
ていないが、三室山などを
重点整備地区として検討で
きないか。
市長 二、本年度は、景観
条例の制定に向けての資料
収集と検討作業を進めてい
る。次期定例市議会に条例
案を提案したい。また、市
制四十周年を記念して「勝
山十景」を募集し、市民意
識の高揚にも努めている。
関係地区についてもじゅう
ぶん検討していきたい。
野尻議員 三、冬期の消防
対策について次の点を問う。
①スキージャム勝山オーブ
ンに伴い、緊急の事態が発
生した場合、現状の体制で
対応できるのか。
②除雪機械の入らない地区
の消火体制をどのように考
えているか。
③自衛消防隊の運営活動を
どのように指示しているか。
消防署長 三の①、先般、
防火対象物の完成検査を実
施したところ、良好であっ
た。防火設備などハード面
の充実と、人による防火管
理のソフト面に万全を期し、
人命や財産の安全を確保し
ていく。
消防署長 三の②、防火査
察などで、火事を出さない
ように啓蒙するとともに、

歳出では人件費や扶助費な
ど義務的経費、下水道特別
会計への繰り出し金の増加
が投資的経費を圧迫してい
る。先にも述べたように、
経常費の五パーセントマイ
ナスシーリングなど経費節
減を図り、健全な財政基盤
の確立に努めたい。
税務課長 一の②、平成七
年度の個人市民税は六年度
当初予算をやや下回り、法
人市民税は六パーセント減
固定資産税は五パーセント
増になると思われる。リゾ
ト関連については、固定資
産税は今年度から課税され
ている。国土庁の基本構想
の承認を得た事業であるた
め、優遇措置により税率は
段階的にアップされ、初年
度は〇・一四パーセント、
次年度は〇・三五パーセン
ト、三年目は〇・七パーセ
ント、四年目に本来の一・
四パーセントで課税される。

火災発生時の連絡方法、通
報先など周知徹底に努めて
いる。消火栓については、
基準に沿った設置をしてい
る。火災が発生した場合、
初期消火活動を行うことも
に拡大防止に努めるよう指
導している。
消防署長 三の③、初期消
火体制の確立に努めている。
小型可搬式ポンプは、八八
パーセントの自衛消防隊で
整備され、ほぼ充実してい
る。これらのポンプは通常
の地元消防隊の点検と、年
二回の消防職員との特別点
検を行っている。

勝山橋架け替えに 関連して

藤澤七郎兵衛議員

藤澤七郎兵衛議員 一、勝
山橋架け替えについて次の
点を問う。

①平成六年度の事業内容と
七年度事業計画について。
②バスの通れる仮橋の設置
と工事の時期について。
③架け替え工事に伴うグラ
ウンドの対応策について。
④工事に伴う騒音、振動、
地下水汚濁など予想される
問題について。
市長 一の①、本年度は橋
本体の実施設計と、千代田

地区における物件調査、用
地測量委託及び用地などの
交渉を進めている。また
「勝山橋整備推進協議会」
で、県・市の対応について
意見交換を行っている。平
成七年度は、仮橋の設置と
用地及び補償について継続
して進めていくと聞してい
る。
建設部長 一の②、仮橋の
設置は現在の橋の下流百メー
トルの位置に予定されてい
る。市としては最低限、路
線バスや消防車などが通行
可能な仮橋の設置を、県に
対して要望していきたい。
仮橋は左右岸堤防の高さで
架設の予定だが、右岸側仮
橋に至る取り付け道路につ
いては、県で検討中である。
市としては、桜を切らない
ように、堤防に沿った仮設
道路を付ける方法が望まし
いと考えている。仮橋の工
事は、早くして平成七年の八



月から九月の着工になると
聞いている。
建設部長 一の③、ゲート
ボール場、サッカー場は現
在地では使用できなくなる。
橋の方から順に上流部にむ
けて野球場、サッカー場、
ゲートボール場を設けるよ
う県に要望している。
建設部長 一の④、工事の
施行方法など事前にじゅう
ぶん調査、研究を行うなど、
徹底した対策を講じるよう、
県に要望していきたい。
**平成七年度
予算編成方針
について**
岩見寿信議員
岩見寿信議員 一、新年度
予算編成方針について次の
点を問う。
①来年度以降予定していた
事業は予算化するのか。
②厳しい財政事情の中にあっ
てもやるべきものもあると
思うが、どのように考える
か。
③健康ICカードの導入に
ついて。
④助産費(出産育児一時金)
と乳幼児医療費の助成金を、
直接医療機関に支出できな
いか。
⑤市営住宅の駐車場不足の
対応について。

市長Ⅱ一の①、一貫して第三次総合振興計画の達成を最重要に、施策の展開を図っている。新年度においても文教施設の整備や交通体系の整備、リゾート、観光都市として個性ある勝山のまちづくりなどを重点的に予算計上していきたい。

市長Ⅱ一の②、二十一世紀に向け、今勝山にとって何が必要か判断し、重点的に予算配分していきたい。予算が少ないから効果がないということではない。最小の経費で最大の効果を上げるよう、市民の皆さんと一丸となって明日の勝山を築いていきたい。

保健衛生課長Ⅱ一の③、平成七年度の導入は考えていない。ほかのことも考慮しながら、引き続き検討していきたい。

保健衛生課長Ⅱ一の④、出産育児一時金の件については、今しばらく時間をいただきたい。

市民福祉部長Ⅱ一の④、乳幼児医療費助成金の直接支払いについては、検討していきたい。

建設部長Ⅱ一の⑤、二台以上の場合、場所が確保できれば車庫証明を発行しているが、スペースがない場合には現状でお願いしたい。

七年度においては、特に場所の確保は考えていない。

岩見議員Ⅱ二、身障者やお年寄りなど、社会的弱者の生活道路の除雪計画について。

市長Ⅱ二、市長へのメッセージは今年で四回目を迎え、これまで一千六百六十八通が寄せられた。一枚一枚が私自身が読み、すぐ実行できそうなものは所管課に指示し、実行に移すようにしている。重要なものについては順次施策の中で反映していきたいと考えている。また広く市民に知ってもらう必要のあるものについては、広報に掲載している。これまでの提言で実現したものは、ふれあいバス、ミュージックサイレン、総合案内窓口の設置などがある。メッセージが一方通行にならないよう、相互理解に努めるとともに、広報広聴活動をいっそう進め、市民と一体感のある市政の推進を図ってきたい。

市長Ⅱ二、市長へのメッセージは今年で四回目を迎え、これまで一千六百六十八通が寄せられた。一枚一枚が私自身が読み、すぐ実行できそうなものは所管課に指示し、実行に移すようにしている。重要なものについては順次施策の中で反映していきたいと考えている。また広く市民に知ってもらう必要のあるものについては、広報に掲載している。これまでの提言で実現したものは、ふれあいバス、ミュージックサイレン、総合案内窓口の設置などがある。メッセージが一方通行にならないよう、相互理解に努めるとともに、広報広聴活動をいっそう進め、市民と一体感のある市政の推進を図ってきたい。

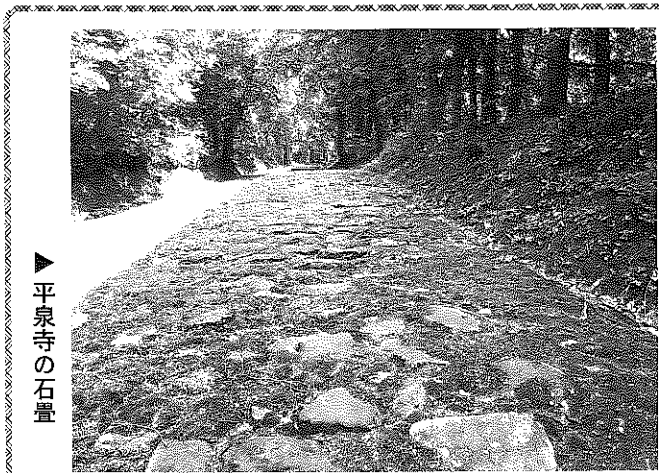
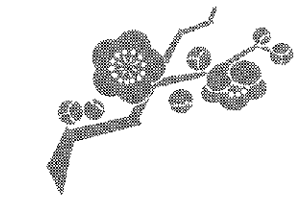
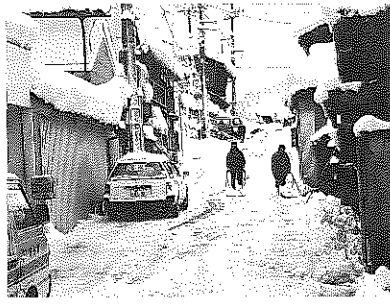

▶平泉寺の石畳

決定！ 平成勝山十景

平泉寺 越前大仏・五重の塔 弁天桜 など

市ではこのほど、市民や県外に住む出身者から募集していた「あなたが選ぶ勝山十景」の選定結果を、「平成勝山十景」として発表しました。

応募者数三百二十六人、景観総数一千三百七十七件に上りました。「平成勝山十景」はこの集計結果を基に、選定委員会（玉置伸悟委員長）が審議を重ね、最終的に決定されました。

選ばれたのは自然や風物など、どれも勝山市を代表する景色。中でも平泉寺は、菩提林や石畳、苔の美しい境内など「平泉寺」を構成する一つひとつの要素が、たくさんの人に支持されました。

市では、今

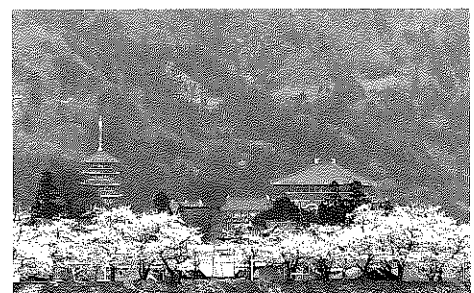

◀弁天桜と越前大仏

回選ばれた「平成勝山十景」が、市民や勝山を訪れる人たちに親しまれるよう、今後景観形成推進事業（PR事業）を進め、十景にちなんだ短歌の募集や、写真コンクール、絵画コンクール、「十景めぐり」などを順次計画していく予定です。

平成勝山十景

- ☆平泉寺
- ☆越前大仏・五重の塔
- ☆弁天桜
- ☆加越国境と白山
(ミズバショウ)
- ☆九頭竜川
- ☆法恩寺山リゾートからの眺望
- ☆勝山左義長
- ☆越前甲（大日山）
- ☆岩屋の大杉
- ☆弁が瀑（滝）と紅葉

ぼくたち私たちのなんでも相談 一人で悩まないで話してみよう

青少年室・奥越愛護センター勝山分室



小・中・高校生のための相談窓口として、市では教育福祉会館内に青少年室（奥越愛護センター勝山分室併設）を設けています。三人の相談員が、子どもたちのさまざまな悩みや心配ごとの相談に応じています。平成五年度に直接または電話で寄せられた相談件数は延べ百九十七件で、内容は不登校や異性関係、交友関係などでした。青少年室ではそのほかに不登校児童・生徒を対象に「さわやか教室」を開設し、学校生活に戻るまでの相談や学習活動を行っています。なお、子どもたちのことで悩んでいる保護者のかたの相談にも応じています。遠慮せずにご相談ください。もちろん相談者の名前や内容など秘密は順守します。

小・中・高校生と親の悩みごと相談

面接相談 青少年室（教育福祉会館内）
あらかじめ電話で申し込んでください。
☎88-1111 内線509番

ヤングテレホン 88-1004（直通）

※受付時間◆毎週月曜日から金曜日
午前9時から午後4時まで。

無料秘密

育児・就学などで悩みのあるかたへ
ご利用ください
家庭教育相談

日時 二月十八日（土）
午後一時から四時

会場 教育福祉会館

対象 乳幼児、小学生

相談員 石原義紀さん（福井愛育病院院長）、中山芳淳さん（県特殊教育セ

ンター所長）、池田迪子さん（県総合福祉相談所児童相談課長）

相談方法 相談時間は、一人につき四十五分。

担当の先生や時間帯は二月十日頃に、はがきにて通知します。

相談内容から、性格、情緒、社会性、ことば面など、どんなことでも。申込・問合先 二月六日（月）までに教育委員会生涯学習課（☎88-1111内線481番）若しくは各保育所・幼稚園・小学校の先生に申し込んでください。

荒土町細野水系営農飲雑用水施設が竣工
荒土、北郷地区の十七集落に生活用水などを供給



荒土町細野水系営農飲雑用水施設が竣工 荒土、北郷地区の十七集落に生活用水などを供給

十二月十六日、荒土公民館で、荒土町細野水系営農飲雑用水施設の竣工式が行われました。この事業は国・県の補助を受け、平成元年に着手し、総事業費七億三千三百五十万円をかけて行われてきました。荒土町十一集落、北郷町六集落の四百五十八戸（一千九百九十七人）のうち、供用開始戸数は九五・四パーセントの四百三十七戸で、農作業や

生活用水、消火栓の水を供給します。皿川上流の取水用の井戸を水源とし、三方所に設けられた配水池から各家庭に送られます。営農飲雑用水施設としては、平成二年に完成した野向町薬師神谷水系施設に次いで二番目になります。この施設の完成で、市内の九三パーセントの地域で上水道を利用できるようになりました。

市長へのメッセージ お答えします（その2）

◎ 長尾山開発構想の情報
を流してほしい。
（市内 50代 男性）

◎ 市関連の刊行物などは全部広報と同様に右綴じに統一しては。
（市内 60代 男性）

◎ 国、地方公共団体の公文書は、官報、広報などの縦書きのものを除き、基本的には、横書き、右綴じとなっています。できるだけ書式によって統一をしていくよう指導していきます。

◎ 長尾山開発事業は、第三次総合振興計画に「交流文化核」として位置付け、潤いのあるまちづくりを基本として計画して

◎ 現在、地元地権者約二百人を対象とした地元推進協議会と市の構想について協議しています。現在のところ、約一三八ヘクタールの開発区域を設定し、総合運動公園や恐竜公園、住宅地の開発を計画しています。全体開発計画の公表については、平成七年度の



成人式を迎える皆さん 20歳になったら国民年金

問合せ先：市民課年金係 (☎88-1111内線254番)

ています。

会社などに勤めている人で、厚生年金保険や共済組合に加入している場合は、同時に国民年金にも加入しているのので、国民年金の加入手続きは必要ありませんが、自営業者や学生のかたは届け出が必要です。

国民年金は、住民登録のしてある市町村で加入することになっていきます。二十歳到達月に市役所から国民年金への加入についてご連絡をしますので、手続きをしてください。

現在、日本に住んでいる二十歳以上六十歳未満の人は、大学生や専修学生のかたも含め、すべての人が国民年金に加入することになっ

ています。二十歳から国民年金に加入してなかった場合、また加入しても保険料を滞納した場合、万一事故や病気で障害が残っても、年金が受けられなかったり、将来受ける老齢基礎年金が減額

されることとなります。また、年金は、「世代と世代の支え合い」といわれるように、二十歳以上六十歳未満の現役世代が高齢者の世代を支え、現役世代が年をとったときには次の世代が支えるという「世代間扶養」の仕組みとなっています。

忘れません

今日から二十歳
国民年金



して、農業の経営状況などをお尋ねしますので、ご協力ください。

一九九五年農業センサス

農林水産省では、平成七年二月一日現在で、「一九九五年農業センサス」を実施します。

この調査は、全国の農家など農業を営むすべての事業体のほか、すべての農業サービス事業体を対象とし、

我が国の農業の実態を明らかにする基本的な統計調査です。調査の結果は、国や地方公共団体をはじめ、各方面で農業施策推進などの基礎資料として幅広く利用されます。各家庭に調査員がお伺い

調査についての問い合わせは、農務課 (☎88-1111内線281・282番)へ。

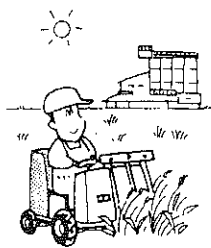

雪に備える

流雪溝の管理には 安全の気配りを

流雪溝の安全管理には、万全を尽くしてください。スムーズな排雪ができるよう、次のことに注意しましょう。

水路の上流においては、重機などで大量に投入しないこと。

●各地区ごとの流雪計画(流雪時間帯など)を守るように。流雪時間は、午前六時から午後六時までです。午後六時以降は、枝線の時間帯とします。

●屋根の雪おろしは、なるべく一斉に行うように。自然落雪する屋根には「雪止め」を設置すること。

●作業終了後は、必ずきちんとふたをすること。少しでもあいていると、破損や事故の原因になります。

●水量が少ないときは、絶対に雪を入れないように。

流雪規制について

相当量の積雪で、流雪溝がつかまるおそれのある場合

は「流雪規制」をします。各地区の流雪推進委員、協力員の指示に従ってください。

「青旗」⇒流雪可

「赤旗」⇒流雪不可が目印です。

流雪に関する問い合わせは、各区分若しくは消防署 (☎88-0400) へ。

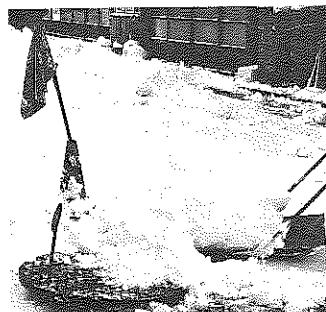

新成人の声 結果

榎木源之さんら、8人が入賞

市教育委員会は、このほど、「新成人の声」作文審査会を開き、優秀作品二点などを選びました。

優秀賞の中から榎木源之さんが代表し、「ぼくの青春」と題して、一月十五日成人式で朗読発表します。審査結果は次のとおり。

(敬称略)

【優秀賞】
榎木源之⇒赤尾朝井寛⇒本町一

【佳作】

下牧綾子⇒北新在家
古川由子⇒栄町三
中西典子⇒元町二
土田洋⇒細野
上山砂緒里⇒旭町一
田村美和⇒元町一

お知らせ

ご案内

麻疹(はしか)の 予防接種

麻疹(はしか)の予防接種を実施しています。感染予防のため早めを受けましょう。

実施期間▽2月28日(火)まで。ただし、日曜・祝日は除きます。

対象者▽

- ・平成4年1月1日から平成5年12月31日の出生者には個人通知します。
- ・昭和63年4月2日から平成3年12月31日の就学前の子ども

費用▽無料

申込・問合先▽保健衛生課健康増進係(☎88-111-11内線262番)へ。

償却資産の申告

償却資産は、土地、家屋以外の事業用資産で1月1

日現在所有している全資産を申告していただきます。前年度で申告している人は、異動資産分(新規及び減少)について申告してください。

申告用紙や記載要領はすでにお届けしてありますので、法定申告期限の1月31日(火)までに税務課へ提出してください。

くわしくは税務課固定資産税係(☎88-111-11内線245・246番)へ。

「ふるさとの日」記念行事 ふるさと講話と 手作りリサイクル

2月7日は、福井県の誕生日です。次のおり記念行事が行われますので、どしどしご参加ください。

日時▽2月5日(日) 午前10時から

場所▽大野青年の家

内容▽
・ふるさと講話
・親子手作りリサイクル(午前10時から午後1時から)

対象▽奥越地区在住の親子。ただし、小学4年生以上は子どもだけの参加も可。

持ち物▽はさみ、のり、定規、牛乳パック(5〜10個)、いろいろな包装紙

食事療養費の助成

重度心身障害者や乳幼児母子、父子、寡婦の医療受給者のかたは、平成6年10月1日から医療保険制度が改正されたことにより、食事療養費の自己負担額も医療費助成の対象となります。くわしくは福祉事務所保護係、児童係(☎88-111-11代)へ。

募集

市民会館内食堂 の利用者募集

募集内容▽洋食を主とした市民会館としてふさわしい食堂
申込期限▽1月13日(金)から1月27日(金)
申込方法▽希望者は、市民会館事務局(市民会館2階)で必要事項を記入し、

ナイター

スキー教室(基礎)

市スキー連盟では、ナイタースキー教室の受講生を募集しています。

開催期間▽2月12日(日)から16日(木)までの

5日間。午後7時から9時まで。
初日は、午後5時30分から6時45分まで受け付け。

場所▽雁が原スキー場

対象▽18歳以上の男女
定員▽初級50人、中級30人、上級20人

受講料▽6,000円
(傷害保険料を含む)

申込締切▽2月8日(水)

申込・問合先▽体育課(☎88-111-11内線490・491番)へ。



市民 投句

(敬称略)

山の手の児等の笑顔や笑顔かな
中舎梅仁 〓 登坂
本校に負けぬ勉強する子供
牧野信弥 〓 栄町三
冬学級いたわりおうて春を待つ
大角吉栄 〓 元町一
オルガンの歌に合わせて春を呼ぶ
篠田五千子 〓 昭和町三
オルガンで唱うメロデー 邪気が無い
土谷花子 〓 本町四
よく学べ家庭教師かかえこみ
佐々木弥太郎 〓 木根橋
花が咲くまた会えるねと雪の街
山口将一 〓 本町四
生き生きと光り輝く四人組
竹原文夫 〓 片瀬
頑張るぞ児等は分校で春を待つ
宇佐美春子 〓 豊羽口
先生を囲み元気で春を待つ
景利勇子 〓 本町二
分校の唱歌を雪が聞きに來る
金 剛 〓 発坂
先生と話し合うこといじめなし
上山ミヨノ 〓 長山一
歌声がボクのけんこう守ります
竹内孝 〓 元町二
本校へとどけぼくらの春よこい
松村安子 〓 露町二
分校児アットホームの一クラス
田上滋良 〓 郡町二
冬分校地域のよさでのびのびと
永井はる 〓 昭和一
分校に雪国の集いここにあり
好川健二 〓 川崎市
冬のきて離り学ばん分校の開設式よ児らに幸あれ
西野はじめ 〓 栄町三
本校と別れて学ぶ冬期間先生囲み元気はつらつ
五十嵐十四子 〓 千代田

(題は十二月号表紙から。毎月二十日締め切り)

みんな集まれ、チャマゴン雪天国

かつやまスノーフェスティバル'93

とき：1月21日(土)、22日(日)／ところ：中央公園とその周辺

問合せ先：かつやまスノーフェスティバル実行委員会

(企画課内 ☎88-1111内線232番)

イベント案内

楽しいイベントが盛りだくさん。大ぜいの参加をお待ちしています。

■ 終日

- ☆ほっかほっかふれあい横丁 ☆ジャンボすべり台・かまくら
- ☆ちびっこコーナー (輪投げ、わた菓子など)

■ 21日(土)

- ☆チャマゴン雪像つくりコンテスト 午後3時から
- ☆小学生雪合戦 午後3時～5時
- ☆劇団「風の子」雪劇場「たぬきはつらいよ！」
午後2時30分開場 (先着500人に限り 1人200円)
- ※入場券は、「勝山子ども劇場」事務局 (勝山市本町1丁目2-8 ☎87-0726) 若しくは企画課 (☎88-1111代) にあります。
- ☆音と光の前夜祭 午後5時15分～8時
 - ・前夜祭抽選会
 - ・コンサート「シャララ&テレパシー」
(‘50～’60なつかしのオールディズナンバーを披露)

■ 22日(日)

- ☆大人の雪合戦 午前9時～11時30分 **★は、当日受付**
- ☆雪上ソフトバレー大会 午前9時～午後3時30分
- ★雪上運動会 午前10時～午後2時
- ★ちびっこの当てゲーム
- ☆雪上綱引き大会 午前10時～午後1時
- ☆ジャンボふるまい鍋 午前11時から<先着1,500人に無料配布>
- ★雪上PK合戦 正午～午後3時30分
- ★雪中宝探し 午後1時～3時
- ★雪まつりのど自慢大会 午後1時～2時30分
- ★スノーウルトラクイズ 午後2時30分～3時30分
- ☆フィナーレ 午後3時30分～4時 ・フィナーレ抽選会

お知らせ

21日、22日の両日は本丸線及び市役所後ろ、教育福祉会館前、市民会館横は、通り抜けてできません。

駐車場は、市営体育館、勤労青少年体育センター、福祉会館裏をご利用ください。市街地での路上駐車は、ご遠慮ください。

チャマゴンの恋人を作るための お願い大作戦

一僕、チャマゴン。ただいま恋人募集中



恋人づくりのキャンパにご協力ください。

スノーフェスティバルの当日に、僕がお願いに行くのでよろしくね。

キャンパが集まったら、僕と彼女で力を併せて、イベントの盛り上げに今まで以上にがんばります。

豪華景品があたる 抽選会

21日前夜祭と22日フィナーレで行われる抽選会は、広報12月号にはさみ込んであったピンク色の用紙についている抽選券をそれぞれ規定の時間までに抽選箱に投函してください。

■譲ります (提供品)
腰かけ、ゴム編み機、ベッドメリー、ベビーカー、ベビーラック、衣類乾燥機、スキー、レコード、スタックドレスタイヤ、子ども用自転車、ハンド用キーボード、電気ストーブ、ファンヒーターガード、食卓といす(大人用)、オルガン、ネプライザー、着物、仏壇、電動ミシン、井戸ポンプ、自転車用子どもシート、ひな人形(五段)、足踏みウォーカー、乳母車、藤の箕、精米機、発動機(石油)

生活不用品情報

■譲ってください (希望品)
自転車、食卓、スポーツ用一輪車、本棚、電子ピアノ、ワイプロ、エレクトリン、サッカー靴、箱型ごっこ切り、反射式ストロブ、二人乗り乳母車、ブランコ、ぶらさがり健康錠、スケボー、二段ベッド、洗濯機、加湿機、子ども用手押し車、学習机、大人用手押し車、まさきストロブ、子どもスキーセット

問合せ先は、消費者センター (企画課内 ☎88-1111 内線233番)

市内企業の求人情報

(12月15日現在)

No.	職種	求人数	年齢	賃金	事業所・勤務地
1	販売・包装・配達	女1人	20～40歳	115,000円～150,000	(株)ハリカ 勝山郡町3丁目
2	調理一般	女1人	20～60	130,000～145,000	(株)アサヒフード 旭町2丁目
3	電工(見習い)	不問2人	15～60	140,000～220,000	朝日電工(株) 本町1丁目
4	現場事務	女1人	25～40	133,000～140,000	(株)カサ川 森
5	整備士	男2人	18～45	150,000～300,000	郡自動車工業所 松ヶ崎
6	検査・縫製アイロン	女5人	55歳以下	117,400～142,400	(株)セイコウ島 下高
7	鉄工・溶接工 配管工・建設作業員	男3人	18～55	161,700～314,400	(株)勝山工機 沢町2丁目
8	事務員	女1人	18～35	127,000～150,000	(株)ラコム 滝波町1丁目
9	配達	男1人	不問	212,000～231,200	(有)山形ネット工場 滝波町1丁目
10	商品管理 荷受け作業(パート)	不問5人	18～50	81,250～100,000	㈱ホームセンターヤサキ 猪野毛屋

くわしくはハローワーク勝山(☎88-1286)若しくは商工観光課(☎88-1111内線271番)へ。

イベント・スキーには公共交通機関の利用を

水 WED	木 THU	金 FRI	土 SAT
18 ●心配ごと相談 9:00~13:00 教育福祉会館 ●人権・行政相談 9:00~13:00 教育福祉会館 ●交通事故相談 10:00~15:00 教育福祉会館 ●社会保険相談 10:00~15:00 勝山商工会館 ●農業センサス本調査説明会 9:00~12:00 野向公民館 13:30~16:30 荒土公民館	19 ●機能訓練事業 13:30~15:00 教育福祉会館 ●農業センサス本調査説明会 9:00~12:00 平泉寺公民館 13:30~16:30 猪野瀬公民館 ●左義長おはやし講習会 19:30~21:00 教育福祉会館	20 ●健康体操教室 9:00~10:00 教育福祉会館 ●結婚相談 10:00~15:00 教育福祉会館 ●農業センサス本調査説明会 9:00~12:00 鹿谷公民館 13:30~16:30 北郷公民館	21 ●かつやまスノーフェスティバル'95 15:00~20:00 ●FBC福井放送 「ワイド市民だより」放映 16:00~16:30
25 ●心配ごと相談 9:00~13:00 教育福祉会館	26 ●機能訓練事業 13:30~15:00 教育福祉会館 ●左義長おはやし講習会 19:30~21:00 教育福祉会館	27 ●健康体操教室 9:00~10:00 教育福祉会館 ●1歳半児健康診査 (H5.7月生まれ) 13:20~14:30 教育福祉会館	28 ●アニメ上映会 15:30~16:00 市立図書館 ●留学生のためのスキー教室 (~29日) 雁が原スキー場
2/1 ●心配ごと相談 (弁護士による法律相談併設) 9:00~13:00 教育福祉会館	2 ●機能訓練事業 13:30~15:00 教育福祉会館	3 ●健康体操教室 9:00~10:00 教育福祉会館 ●結婚相談 10:00~15:00 教育福祉会館 ●3歳児健康診査 (H3.12月生まれ) 13:00~14:00 勝山保健所	4 ●第11回雁が原 スノーフェスティバル (~5日) 雁が原スキー場
8 ●心配ごと相談 9:00~13:00 教育福祉会館 ●巡回人権・行政相談 13:30~15:00 荒土公民館	9 ●機能訓練事業 13:30~15:00 教育福祉会館 広報2月号発行	10 ●健康体操教室 9:00~10:00 教育福祉会館	11 建国記念の日 ●第24回青少年少女スキー大会 雁が原スキー場 ●滝波のお面さんまつり 滝波区長宅 ●アニメ上映会 10:30~11:00 市立図書館 ●おはなしでてこい 14:00~14:45 市立図書館 GS 全店営業

第8回 鹿谷町雪まつり
仮装・パフォーマンスコンテスト
参加者募集

優勝者には、10万円

参加内容は、自由です。(歌まね、マジック、変装など)個人でも団体でも可。

日時■2月12日(日)

場所■鹿谷小学校体育館

定員■15組

定員になり次第締め切ります。

賞金■10万円

申込締切■1月25日(水)

申込・問合先■鹿谷公民館(☎89-2111)

特別映画会「釣りバカ日誌7」
開催「男はつらいよ、拜啓車寅次郎様」

日時■2月12日(日)
 ・AM10:00~PM1:30・PM2:00~PM5:30 2回上映
 場所■市民会館大ホール

- 入場料■
- 特別団体鑑賞券
 - ・大人のみ 1,300円
 - 特別割引券
 - ・一般 (当日券 1,700円)
 - ・大学・高校生 (当日券 1,400円)
 - ・中学生 (当日券 1,200円)
 - ・小学生 (当日券 800円)

行ど前 市 当日
 わ福大「 民 券は、
 れ井大 釣 会 館 入 口
 ての県や り 館 入 口 以
 いの東 ば 力 日 登 録 上
 ますの 東 力 日 登 録 上
 観光 坊 日 登 録 上
 す。光 坊 日 登 録 上
 勝三 方 一 は、
 で方 三 方 一 は、
 □五 湖 越
 ケ湖 越
 がな 越

数に限りがありますので、お早めにお求めください。
 《窓口：商工観光課☎88-1111代》

市民カレンダー



1/18(水) ~ 2/14(火)

日 SUN	月 MON	火 TUE
15 田は休日救急当番医 診療時間は、午前9時から午後5時まで。 2月以降は未定です。 問合せ先は消防署 ☎88-0400 GSは休日給油当番	16	17 ●農業センサス本調査説明会 9:00~12:00 北谷公民館 13:30~16:30 村岡公民館 18:30~21:30 遅羽農村環境改善センター
22 ●勝山・年の市 9:00~ 本町通り ●かつやまスノーフェスティバル'95 9:00~16:00 ●農業センサス本調査説明会 13:30~16:30 教育福祉会館 田 池田医院 ☎89-2135 GS 勝山商事(沢、小舟渡) 酒井商店(伊波、大仏前) 大勝(バイパス) 農協(伊波) 笹木石油(長山)	23 ●献血 10:00~16:00 サンプラザ前 ●補聴器相談 13:30~15:30 教育福祉会館	24
29 ●青少年卓球大会 市営体育館 ●アニメ上映会 13:30~14:00 市立図書館 田 勝山病院 ☎88-0350 GS 三谷石油(芳野) 農協(伊波) 酒井商店(伊波、大仏前) 大勝(バイパス) 勝山商事(小舟渡) 笹木石油(長山)	30 ●左義長おはやし講習会 19:30~21:00 教育福祉会館	31 納期限 市県民税 4期分 国民健康保険税 4期分
5 ●第40回市民体育大会 スキー競技会 雁が原スキー場 GS 竹内石油(栄町) 農協(伊波) 酒井商店(伊波、大仏前) 大勝(バイパス) 勝山商事(小舟渡) 笹木石油(長山)	6 ●左義長おはやし講習会 19:30~21:00 教育福祉会館	7 
12 ●第8回鹿谷町雪まつり 10:00~ 鹿谷小学校体育館 ●「男はつらいよ、拜啓車寅次郎様」 「釣りバカ日誌7」特別映画会 10:00~ 14:00~の2回上映 市民会館大ホール ●アニメ上映会 13:30~14:00 市立図書館 GS 大勝(昭和町・バイパス) 酒井商店(伊波・大仏前) 勝山商事(小舟渡) 農協(伊波) 笹木石油(長山)	13 ●左義長おはやし講習会 19:30~21:00 教育福祉会館	14

勝山・年の市

冬の風物詩

1月22日(日)開催



とき／一月二十二日(日)
 午前九時から

ところ／本町通り

江戸時代から続く、冬の伝統行事「勝山・年の市」が今年も開かれます。うすやきねなどの木工品や竹細工、食品の数軒が本町通りの軒先を飾ります。ご家族そろってお出かけください。

勝山本町通り商店街振興組合

第11回 雁が原スノーフェスティバル

とき／2月4日(土)・5日(日) ところ／雁が原スキー場

★オールナイト営業 5日(日) 午前5時まで	★ジャイアントスラローム大会 5日(日) 午後6時30分から
★写真モデル撮影会 4日(土) 午後7時から9時 5日(日) 午前9時から11時	★お楽しみ抽選会 5日(日) 午前10時から午後6時
★模範滑降・たいまつ滑降 5日(日) 午後5時30分から	くわしくは雁が原スキー場 (☎88-1616)

人口の動き

(12月1日現在の住民基本台帳による)

男	14,493人	(前月比14人)
女	15,485人	(前月比7人)
計	29,978人	(前月比21人)
	7,810世帯	(前月比3)

シリーズ 3

『走れ京福電車』

住民の願い 電気鉄道敷設前夜

＝京福電車の歴史を見る＝(その1)

今回は京福電車の歴史について勝山市史(第三巻・近代 現代)をもとにたどってみたいと思います。

明治時代の長野県(現在の勝山市・大野市・和泉村)は面積で県下の四分の一、人口においても坂井郡に次ぎ、福井県の中で重要な位置を占めていました。また林産資源や地下資源にも恵まれていましたが、地理的な難点から街道も発達して

る洪水で堤防や橋が破壊され、舟橋や渡しが残された唯一の交通手段となることも少なくありませんでした。また冬期間は馬車も使えず、福井まで一人十五(十六貫)一貫は三・七キログラム)の荷物を、運搬人が一日かかって運んでいたようです。

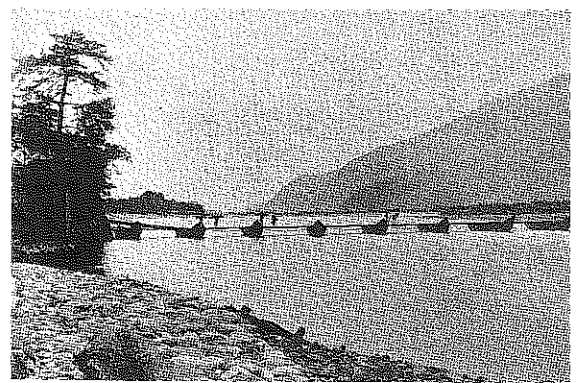

▲ 明治末頃の舟橋

京電は明治四十二年九月

に福井支社松岡出張所を設置、翌四十三年に鉄道敷設申請を提出し、土地買収も始めました。しかし、小舟渡(下荒井間は山と川ばかりで路線を敷く余地がないとして、郡道荒井道を廢道として京電に無料で払い下げることが決まりました。こうして福井―大野間の線路は九頭竜川の左岸を通るルートで敷かれることになりました。

(次号へ)



▲ 小舟渡の渡しの記念碑。京福電車と勝山橋ができるまでは、福井へ通じる唯一の交通路とされていた。

発行 福井県勝山市

編集 市長公室秘書広報課

住所 千九一

福井県勝山市元町二丁目一一一

☎(〇七七九)八八一二二一(代)

反響呼ぶ！ 恐竜文化賞



恐竜文化賞は「恐竜王国勝山」を全国にアピールしようとして、市制四十周年を記念して創設、恐竜を題材にした児童文学や絵本などを募集しています。募集期間は平成七年三月三十一日までとなっています。市民の皆さんもどしどし応募してください。

昨年六月から募集を始めた恐竜文化賞の応募作品が次々に寄せられています。事務局では今、作品の整理と選考のための準備を進めています。応募作品は十二月末現在で百六十点以上、北海道から沖縄まで、全国にわたっています。また電話や郵便での問い合わせも毎日のように寄せられています。

●募集内容●

- ※創作部門／児童文学 (原稿用紙30～100枚)、絵本
 - ・大賞 副賞100万円
 - ほか
 - ※小・中学生部門／体験文、手紙文など(原稿用紙1～5枚)
 - ・大賞 恐竜体験旅行クーポンほか
- くわしくは、市役所内 実行委員会事務局(88-1111内線484番)へ。

編集後記

▼あけましておめでとうございませう。元旦には雪がちらついていたものの、二日から晴れ間がのぞく穏やかなお正月となりました。▼越前大仏では六万人の初もうで客でにぎわいました。一方、スキージャム勝山は三

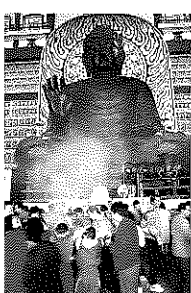

が日で一萬七千五百人のスキーヤーが訪れています。▼雪が待たれた雁が原スキー場でも、六日からの降雪で営業を始めました。