

太古から フクイリュウ全身骨格 よみがえる

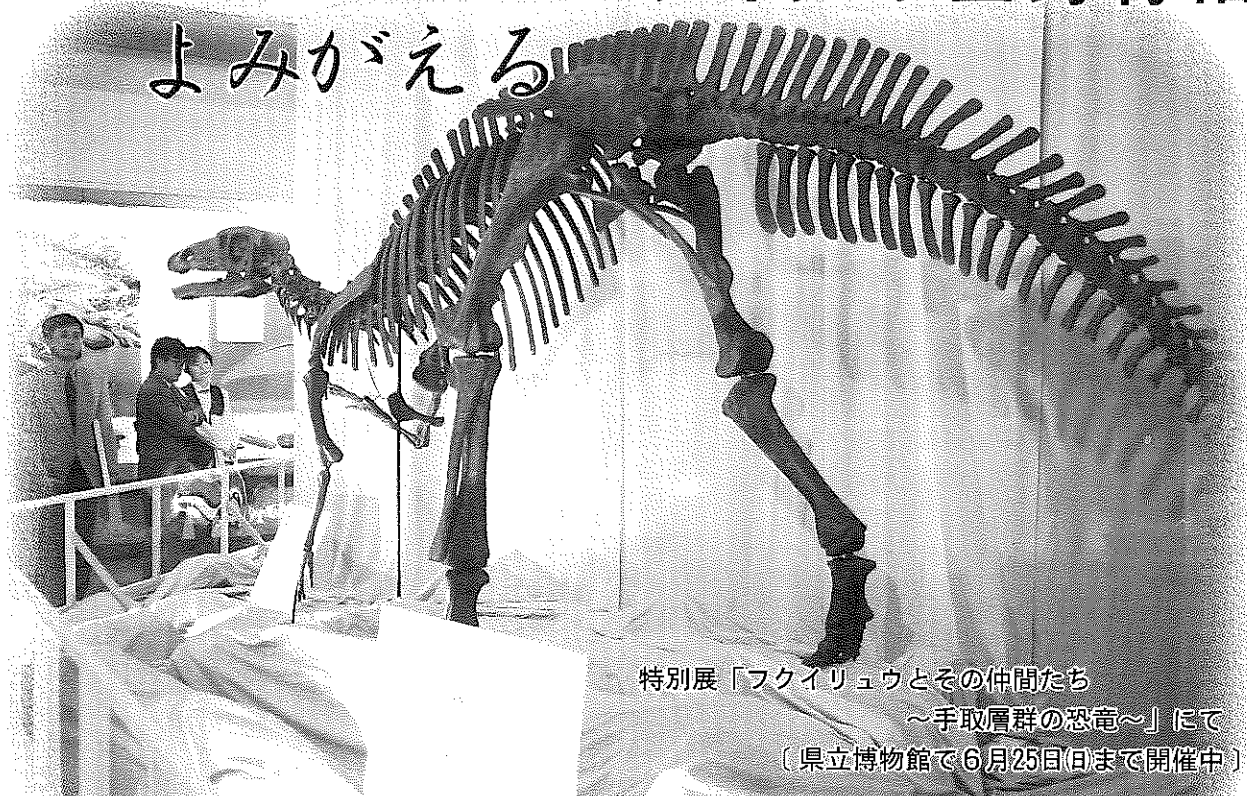

特別展「フクイリュウとその仲間たち
～手取層群の恐竜～」にて
（県立博物館で6月25日(日)まで開催中）

生粋の勝山生まれの恐竜（上写真）。勝山で発掘された骨化石をもとにフクイリュウの全身骨格が復元されました。国内で発見された化石だけで復元されるのは、もちろん日本初。一般公開に先立ち発表された「恐竜の皮膚痕発見」のニュースは全国に伝えられました。（右写真）



足跡化石に残っていたうろこ状の皮膚痕



広報

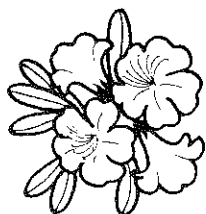

'95

かつやま

5

No.475 / 平成7年5月11日

主な内容

まちづくり景観条例施行	2
新区長さん決まる	5
ホット・話題	7
情報ボックス	10
シリーズ走れ京福電車	14

発行 福井県勝山市 編集 市長公室秘書広報課
〒911 福井県勝山市元町1丁目1-1
TEL0779-88-1111 FAX88-1119



魅力ある個性豊かな

まちづくり

まちづくり景観条例施行

4月1日
から

自然景観

歴史景観

まち・集落景観

施設景観

私たちの住む勝山は、季節感豊かな山々や九頭竜川を代表とする清流など、自然環境に恵まれています。私たちはその中で、古くから文化や伝統を受け継いで生活してきました。この先人が守り育ててきた優れた文化と伝統を、まちづくりの礎として、豊かで誰もが住みたくなるふるさと勝山を創造し、後世に伝えていかなければなりません。その実現を目指して、四月一日、『勝山市まちづくり景観条例』（以下、「景観条例」）が施行されました。

条例制定の背景

福井県は平成三年度に景観づくり基本計画を策定しました。市ではこの計画に基づいて、第三次勝山市総合振興計画を景観づくりの側面から実現していくと、平成四年度に勝山市景観づくり基本計画を策定しました。景観条例は、この基本計画を制度的に体系化したもので、県内では、既に施行されている福井市に次いで二番目の制定となりました。豊富な歴史景観をもち、リゾート開発など新しい建設事業が進む勝山市にとって重要な

施策として、これまでも市民から早い時期の制定を待つ意見が寄せられていました。今回制定された景観条例は、法的に根拠の乏しい景観行政に法制度での裏付けをすることにも、市と市民の景観づくりに対する基本的姿勢を示したものです。景観条例では、市や市民の役割のほか、景観形成地区の指定や大規模建築物の基準などについて規定しています。

景観条例の概要

市と市民が

一体となって

Ⅱ 市の役割 Ⅱ

◇景観基本計画の策定

勝山市景観づくり基本計画
(平成四年度策定)

◇先導的役割

道路、公園など公共施設の整備をする場合、景観に配慮することにより先導的役割を果たす。

◇啓発

市民や事業者に景観形成に関



する情報の提供やPRなどの啓発を行う。

◇国などに対する協力の要請
景観形成について国・県などの関係団体に協力要請をする。

Ⅱ 市民、事業者の役割 Ⅱ

市民、事業者はそれぞれの立場から景観形成に寄与するように定めています。

景観形成地区

特色ある地域づくり

景観形成を重点的に図る必要のある地区を景観形成地区に指定し、行政と住民が協力して計画的な景観形成を図ります。

〔指定対象地区〕

○ 幹線道路、河川に沿って特徴のある景観を形づくっている地区

○ すでに良好な自然景観や歴史景観を形づくっている地区

○ 住宅地として良好な景観を形



(石畳はコンピューターによる合成)

づくっている地区

○ 商業施設または工業施設がそれぞれ一体をなして、特徴ある景観を形づくっている地区

具体的な景観形成地区は、地域住民と景観審議会の意見を聞きながら指定していきます。また景観形成地区として指定されると、建築物などを新築または改修しようとする場合は、所定の届け出が必要となります。

大規模建築物など

景観形成に大きな影響を及ぼすもの

大規模な建築物などは、その規模・恒久性からまち並みの景観形成に大きな影響を与えます。一定規模以上の建築物などの新築、増築、改築、移転または大規模改修若しくは外観の色彩変更を行う場合、景観形成のための協議が必要となります。

この具体的な基準については、平成七年度中に学識経験者などで構成する大規模行為景観形成基準策定委員会で検討し決定していきます。(したがって今年度中は特に規制されません)

景観重要建築物など

景観資源の発掘と活用

市民に親しまれてきた建築物や工作物、樹木など、景観形成上重要な価値のあるものを景観重要建築物として指定し、これからのまちづくりの資源として積極的に生かしていきます。

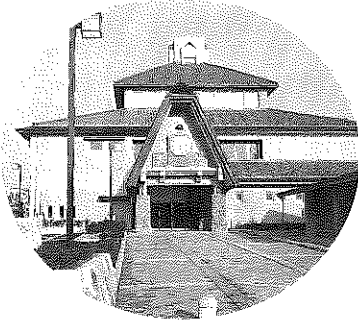

景観形成市民団体

市民参加の景観形成

地域の自然や伝統を生かしたまちづくりや、地域の生活環境を改善し整備する運動など、地域の個性豊かな景観を守る住民の自主的な活動を推奨します。

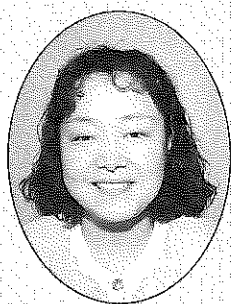

梅田美千代さん
=平泉寺=

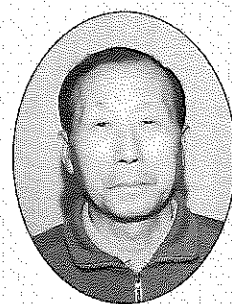

山内 透さん
=元町3=

景観条例ができたことで、自然に親しみ、自然を見直すきっかけになるといいですね。『平成勝山十景』は見るだけでなく、直接その場所に出かけることで、勝山の良さを再確認できるのではないのでしょうか。

リゾート開発地域や長尾山開発は景観形成に心がけ、森林浴など市民が自然に親しむことのできる場所として活用してほしいですね。自然を通して市外の人たちと交流を深めるのも良いと思います。

条例ができてありがたいと思っています。もっと早くできていれば、と思うこともあります。近代的生活の中で、ほんとうの勝山の良さを見失いかけているような気がします。新しいもの、新しいものと求めるより、今あるものをたいせつにする気持ちを持ち続けたいと思います。

いちばん必要なことは、景観を守ろうとする市民一人ひとりの活動だと思います。古いものを生かしたまちづくりを望んでいます。

新区長さん決まる

平成七年度の新区長百十四人が決まりました。市民の皆さんと市政を結ぶ重要なパイプ役としてご活躍いただきます。よろしくお願ひします。
新区長は次の皆さんです。
(敬称略)

勝山地区

川崎昇(元禄) 加藤利夫(元町二) ○山内榮(元町三)
森下良夫(昭和町一) 池田行雄(昭和町二) 松井嘉三(昭和町三) 平野能照(旭町一) 中村利男(旭町二) 中村亨夫(旭町三) ◎久保正剛(立川町) 武藤邦雄(上郡) 丸屋仁志(上袋田)
玉木俊夫(下袋田) 久保喜代松(上後) 金巻一男(中後) 水上幸次(下後) 織田信治(上長淵) ○杉本清吉(下長淵) 古川宏(富田) 幅田正明(沢町) 坂井敏男(芳野町)

猪野瀬地区

米村修二(猪野口) ○長谷川忠夫(若猪野) 林東洋男(高島) 京道三郎(西高島) 高井達夫(毛屋) 中村勝一(猪野) ◎竹原孫衛(片瀬) 中村善一(片瀬町) 鳥山忠右エ門(岡横江)

平泉寺地区

◎武内盛直(平泉寺) 前田勇(赤尾) 岡崎十三男(笹尾) 竹内久(大渡) 山田利男(壁倉) ○林亨(岩ヶ野) 永井恵子(大矢谷) 山口誠之助(小矢谷) 牧野和男(神野) 馬道茂(経塚)

村岡地区

南清和(上野) 山田ひさ子(池ヶ原)
多田善一(滝波) ○櫻町静(郡町) 小玉勲(五本寺) 花田眞(黒原) 廣田新一(枋神谷) 中村長治(暮見) ○小川均(寺尾) 木下孝雄(浄土寺) ◎太田秀一(長山町)

北谷地区

○石井清示(中尾) 加藤繁雄(北六呂師) 齋藤儀邦(河合) ◎田中繁康(木根橋) 横濱長造(小原) 山内勇(谷) 織田清三(杉山)

野向地区

竹内憲男(竜谷) 南部宣雄(竹林) 堀玉榮(聖丸) ◎長谷川正男(深谷) ○山内俊成(葉師神谷) 清水嘉夫(牛ヶ谷) 水上

荒土地地区

勝夫(北野津又) 宮崎實衛(横倉) 竹本俊勝(松田) 丹後俊典(田名部) 黒田彰(布市) 布川守(清水島) 小林守(北新在家) 横山龍男(別所) 山内俊一郎(境) 日谷新一(戸倉) 川村明(西ヶ原) 橋爪静(新道) 水上憲二(細野口) ○堀内博(北宮地) 石倉善實(堀名) 鈴木高次郎(中清水) 南部照夫(伊波) 島田定實(妙金島) ◎村田与右エ門(新保) 玉木次也(松ヶ崎)

北郷地区

上野正悦(西妙金島) ◎津田彦人(檜曾谷) 平井連晶(新町) 小林馨(志比原) 嶋田稔(上森川) 松川敏男(下森川) 島田義洋(東野) 近藤清二(伊知地)

鹿谷地区

松村悠紀夫(坂東島) ○木下詞寶(上野)
○小山顕照(保田) 寺本利通(西光寺) 島田弘(北西俣) 南部隆繁(矢戸口) ◎山内勘治(本郷) 坂井義夫(西遅羽口) 宇佐美康雄(東遅羽口) 山内智彦(杉保) 玉崎暢之(志田) 但馬嘉明(発坂) 井上敬三(保田出村)

遅羽地区

齋藤慎治(下荒井) 石原智(崎崎) 牧野仲榮(大袋) ◎清水賢照(新道) 齋藤治(北山) ○田中治策(蓬生) 伊藤敏(中島) 田島清一郎(千代田) 松山利夫(比島)
◎地区区長会会長
○地区区長会副会長

平成7年度 消費生活モニター 暮らしのアドバイザー

生活関連物資の物価調査や消費生活に関する相談の窓口になっていただく各種モニターの皆さんが決まりました。(敬称略)

市消費生活モニター		県消費生活モニター	
氏名	住所	氏名	住所
加藤 節子	元町2	松村 正子	昭和町3
松村 正子	昭和町3	松村 清美	本町2
大尾嘉ちどり	沢町1	山内 恵子	元町3
三寄 静代	本町3	小寺恵美子	郡町2
門 秀美	栄町1	久保 陽子	聖丸
山口 郁恵	浄土寺	通商産業政策モニター	
辻 幸子	滝波町1	鳥山 艶子	立川町1
石坂つや子	平泉寺	通産省消費者物価モニター	
天野三賀子	猪野	吉田能扶子	志田
小林みち子	木根橋	経済企画庁物価モニター	
寺本 雪枝	深谷	多田まゆみ	元町1
山内 法子	細野	竹内 明美	滝波町4
木下 茂子	檜曾谷	徳田 雅子	本町4
誓斎 和美	西光寺	上山 寿恵	大渡
酒井さちる	遅羽町新道	暮らしのアドバイザー	
有原 幸子	比島	森下二三子	旭町1
鳥山 艶子	立川町1		
牧野 幸子	保田		
森下二三子	旭町1		

平成7年度 県政広聴員 県政青年フォーラム推進員

県政に対して意見や要望を提言していただく県政広聴員及び県政青年フォーラム推進員が決まりました。(敬称略)

● 県政広聴員

水上幸次(本町一)、木下榮子(旭町二)、中村勝則(猪野)、坂井芳子(大渡)、田上滋良(郡町二)、齋藤基治郎(河合)、

● 県政青年フォーラム推進員

森内衛(沢町二)、村井真理子(大袋) 子(旭町二)、林洋子(高島)、平林直美(平泉寺)、池田修(黒原)、竹内陽一(竜谷)、多田輝雄(新保)、田中一恵(東野)、渡辺香織(保田)、松山浩司(比島)

総合行政審議会（久保善夫会長）は四月四日、農業振興や市街地活性化などについて今井市長に提言をしました。

総合行政審議会は市の行政全般に関して、平成五年から二年間審議を重ねてきました。

提言の主な内容

【農業振興について】

1. 農地流動化の促進
2. 集落宮農の推進
3. 農村集落の下水道推進

第三セクターの設立による農地、農作業の受託など、農地の保全と有効利用の促進を。

早急に農業集落排水事業の推進を。



【ファッションタウン化構想について】

繊維産業のファッション産業化を推進し、活性化を図るとともに、地域の商業、観光、農業との融合により、ファッションタウン勝山の実現を。

【市街地活性化について】

商店街活性化実施計画策定事業報告書に基づき、早急に事業の具体化を。

【社会教育、社会福祉について】

1. 青年団活動の活発化
2. 社会教育団体の活動支援

各団体の自由な活動の拠点として、事務所などを備えた午後十時まで使用できる施設を。

3. 公民館の機能強化

市単独事業の予算措置と、職員の資質向上、指導力の養成を。

4. 福祉センターの建設

福祉センターの市街地での建設を。

ファッションタウンの実現を 総合行政審議会

提言

京福電車存続を まちづくり100人委員会



平成六年度の「まちづくり百人委員会」（四谷昌則委員長）は、一年間かけて各部会で話し合った内容をまとめ、このほど提言書として今井市長に提出しました。

百人委員会は、広く市民の意見を反映させようと平成四年に設置された制度。昨年六月から産業経済、教育文化、生活環境生活福祉の各部会に分かれ、まちづくり全般にわたって話し合いを進めてきました。

提言の主な内容

【全体】

京福電鉄越前本線の存続に引き続き努力を。

【産業経済部会】

1. 観光勝山を目指してまちのにぎわいづくりを。
2. 人口減少に歯止めをかける施策を。
3. 木炭などを利用した産業振興を。

【教育文化部会】

1. 子どもたちが身近な場所で、活動的に遊べる施設を。

2. 工場などの余熱を利用した温水プールの設置を。

【生活環境部会】

1. 河川などのごみ対策として、環境美化推進と大型ごみ不法投棄防止の徹底を。

2. 公共下水道加入率の向上と農業集落排水事業の拡大促進を。

【生活福祉部会】

1. 公共施設のエレベーター設置と、障害者の雇用対策を。
2. 少子化対策として通学費の公費負担と保育料の減額を。
3. 入浴施設を併設した総合福祉センターの設置を。

100人委員会から 市民の皆さんへお願い

1. 点字用ブロック、障害者専用駐車場、歩道での駐車違反の自粛など、公共マナーの向上に努めましょう。
2. 超高齢化社会の到来に向けて、行政だけに頼らず、家族や地域社会の問題として在宅高齢者福祉に取り組みましょう。
3. タバコの吸い殻のポイ捨てをなくしましょう。
4. 健康のために節煙とマナーの向上に努めましょう。
5. 未成年者の禁煙運動を徹底しましょう。
6. 大型ごみの不法投棄をやめましょう。

HOT ホット 話題

恐竜文化賞に応募作品2184点

「恐竜王国―勝山―」PRに成果

九月に

入賞作品を発表

昨年六月から児童文学作品などを募集していた「恐竜文化賞」は、三月三十一日に締め切られ、全国四十七都道府県から二千八百八十四点の作品が寄せられました。内訳は小学生作品が千六百三十九点、創作部門が五百四十五点（児童文学三百七十四点、絵本百七十一点）でした。募集開始以来、五百件以上の問い合わせがあるなど反響を呼び、「恐竜王国―勝山―」のPR効果が現れました。

今後第一次選考作業を進め、小松左京さんら四人の選考委員による最終選考の後、九月に入賞作品の発表をする予定です。



憧れの介護員に 南 千尋さん (19) 元町二 鷲巣苑勤務



青春 I N G

99

千尋さんは、今春から坂東島にある老人保健施設で、介護員としてお年寄りの機能回復・社会復帰に力を注いでいます。

幼いころから、福祉の仕事に携わっている祖母の姿を見ていたことも影響し、中学の時にボランティアを体験、この時「将来は福祉関係の仕事に」と思っただけです。

千尋さんの仕事は、お年寄りとの会話やオムツ交換、トイレへの誘導、食事の介助、入浴な

どです。学生時代には、経験しないようなことばかりで、今は与えられた仕事をこなすのが精いっぱいだとか。

「就職してから、お年寄りへのことばづかいはたいせつだと学びました。今は仕事上のモットーにしています」と千尋さん。

「福祉サービスは、私にとって一生続けていきたいほどのやりがいのある仕事。介護福祉士の資格も取得したい」と話しています。がんばってください。

地・震・発・生!

本番想定し、

救助・消火活動

春季消防総合訓練

「四月十三日午前七時三十分ごろ、震度6の烈震が奥越地方を襲った。市街地の住宅密集地で家屋の倒壊などで人的被害や同時多発火災、道路網の寸断など二次災害が発生した」今年の春季消防総合訓練は、阪神・淡路大震災を教訓に、地震による火災発生を想定して行われました。

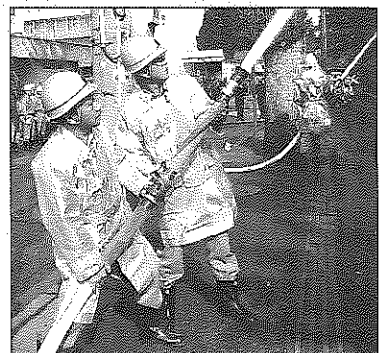

中央公園に仮設の対策本部を設置し、業務分担に基づく活動を開始しました。一方、火災通報で出動した消防と各消防団は、多発火災の消火、延焼阻止活動に当たりました。

地震発生後、応急対策のため市職員が駆けつけ、初期消火活動に当たるとともに、被害情報を収集

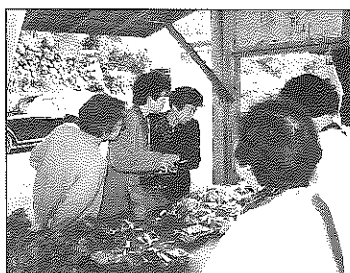
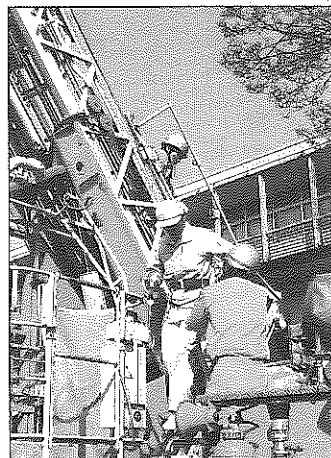

平泉寺大門市

新鮮さ・安さが売り物

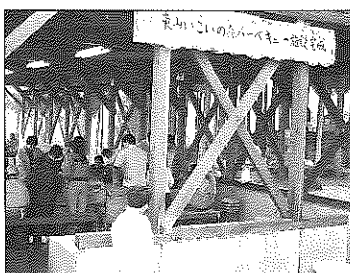

東山いこいの森

バーベキュー施設に人気

各種融資制度のご案内

中小企業資金融資

生活安定資金

平成6年度の融資状況

(平成6年7月～7年3月)

中小企業資金融資 63件 総額 4億5,380万円
生活安定資金 197件 総額 2億4,265万円

中小企業の皆さんへ

●平成7年度 勝山市中小企業資金融資制度

問合せ先：商工観光課商工振興係 (☎88-1111内線272番)

制度名	対象者	資金の種類	融資限度額	融資期間	融資利率	償還方法	取扱金融機関	保証人及び担保	申込先
中小企業振興対策資金	①市内において引き続き6カ月以上同一事業を営んでいること。 ②市税を完納していること。 (市税完納証明書添付)	設備資金 (据置期間1年以内)	1,500万円	3年以内 5年以内	年3.9% 年4.6%	割賦償還	福井銀行各支店 北陸銀行勝山支店	保証人 担保	商工観光課
		運転資金 (据置期間なし)	1,000万円 繊維工業者は1,500万円	3年以内 5年以内	年3.9% 年4.6%				
公害防止施設等整備資金	①市内において引き続き1年以上同一事業を営んでいること。 ②市税を完納していること。 (市税完納証明書添付)	設備資金 (据置期間1年以内)	1,000万円	3年以内 5年以内	年3.7% 年4.4%	金融機関の定めによる	福井銀行勝山支店 越前信用金庫各支店	金融機関の定めによる	

※この金利は平成7年4月3日より適用。

市民の皆さんへ

●平成7年度 生活安定資金

制度名	目的	対象者	貸付限度	貸付利率	返済	取扱金融機関	保証人及び担保	申込方法
勤労者生活安定資金	勤労者の生活の安定と福祉の向上。	市内に住居があり、申し込み現在の職場に原則として1年以上勤務している勤労者。	150万円以内	年3.8%	3年以内の元利均等償還	福井県労働金庫勝山支店	保証人 福井県労働金庫規定による。 担保▽無担保	金融機関が定める所定の申込書で、直接金融機関へ申し込んでください。
				年4.5%	5年以内の元利均等償還			
市民生活安定資金	市民の生活の安定と福祉の向上。	市内に原則として1年以上住所がある市民。	150万円以内	年3.8%	3年以内の元利均等償還	越前信用金庫各支店	保証人 1人以上または保証機関の保証。 担保▽無担保	
				年4.5%	5年以内の元利均等償還			

※この金利は平成7年4月3日より適用。

「阪神・淡路大震災」義援金

日本赤十字社(勝山市地区)にお寄せいただいた皆さん
[受付順 4月17日現在]

竹内範国=20,000円、勝山地区保護司会=10,500円
(敬称略)

「阪神・淡路大震災」義援金の受付は、4月17日で終了しました。日赤十字社(勝山市地区)にお寄せいただいた義援金(総額8,372,016円)は、日赤十字社福井県支部を通じて、被災地に贈られました。

ご協力ありがとうございました。

同一建築物内で二カ所以上
百二十万円
八十万円

くわしくは下水道課(☎88-1111内線331番)へ。
庫勝山支店

- 《資格要件》
- 《処理区内の建築物》
- 市税及び下水道事業受益者負担金などを完納していること
- 償還能力があること
- 《貸付限度額》
- トイレ一カ所につき

- 《取扱金融機関》
- 最寄りの金融機関で受け付けています。
- 福井銀行勝山・元町支店、北陸銀行勝山支店、福井銀行勝山支店、越前信用金庫勝山・こおり・本町・たていし支店、勝山市農業協同組合、福井県労働金庫勝山支店

《融資制度のあらまし》
下水道法により、処理(水洗化)区域に指定された日から3年以内にトイレの水洗化が義務づけられています。四月一日現在の水洗化率は六三%です。市では、改造資金の融資制度を設けています。ご利用ください。

- 《貸付利率》
- 《償還期間》
- 《保証人》
- 《申込手続き》

水洗便所改造資金融資制度 ご利用ください

二年に一回のはかりの定期検査

取り引きや証明に使うはかりは、定期的に検査を受けるよう法律で義務付けられています。該当する事業所は、所定の検査を受けてください。

《検査手数料》

はかりの種類によって異なります。一般業務用で一台あたり二百五十円から三千八百円まで。二トン以上五トン以下では六千六百円です。

《当日持参するもの》

くわしくは商工観光課商工振興係（☎88-1111内線272番）へ。

《検査対象業種》

スーパーマーケット、鮮魚商、青果物販売業、精肉業、米穀販売業、食品、菓子販売、乳業、プロパン販売業など。

病院、薬局、診療所などで使用する体重計や調剤用はかり。自動車車体検査用に使用するもの。ねん糸製造に使用するもの。そのほか加工業などで消費者と関係のある「はかり」が対象となります。

はかりの検査日程表

日 時	検査場所	検査時間	対象地域
6月6日(火)	勝山市民会館	10:00~15:00	本町、元町、昭和町、沢町、芳野町、栄町
6月7日(水)	猪野瀬公民館	10:00~12:00	猪野瀬地区
	平泉寺公民館	13:00~15:00	平泉寺地区
6月8日(木)	所在地検査	10:00~15:00	光電式はかり(勝山市内)
6月9日(金)	村岡公民館	10:00~12:00	村岡、北谷、野向地区
	北部中学校	13:00~15:00	荒土、北郷、鹿谷地区
6月12日(月)	ケイター(株)本社	10:00~12:00	ケイター(株)
	所在地検査	13:00~15:00	光電式はかり(勝山市内)
6月13日(火)	北陸製菓(株)	10:00~12:00	北陸製菓(株)猪野口工場
	所在地検査	13:00~15:00	光電式はかり(勝山市内)
6月14日(水)	勝山市民会館	10:00~15:00	元町、立川町、旭町、昭和町、遅羽町
6月15日(木)	勝山市民会館	10:00~15:00	指定日に検査を受けなかったかた

地元事業所就職奨励金制度

Uターン者 30万円支給
地元就職者

問合先：商工観光課商工振興係（☎88-1111内線272番）

市と地元事業所では、若者の地元就職を促進していくために「地元事業所就職奨励金制度」を設けています。

《支給対象者》
○市内の事業所（適用除外事業所を除く）に就職した学卒者（満二十五歳以下）
○市外からのUターン者（満三十五歳以下）

《支給要件》
○負担金を納める事業所に就職していること
○同一事業所に一年以上継続して就業していること

《奨励金の額》
一人につき三十万円

《手続き》
就職した日から三カ月以内に「受給資格登録申請書」を事業所経由で、勝山市長に提出してください。

《適用除外事業所》
国、県、地方公共団体など官公庁関係、金融、保険、不動産、社会福祉施設、農協、森林組合、商工会議所、組合の事務などは除きます。

忘れないで 狂犬病の予防注射

次の日程で、飼犬の登録と狂犬病予防注射を追加実施します。

《料金》

一頭につき 五、七七〇円
畜犬登録手数料（鑑札） 三、〇〇〇円

注射済票交付手数料 五三〇円
予防注射料金 二、二四〇円

《持ち物》

印鑑、畜犬手帳、料金

くわしくは勝山保健所（☎88-0359）若しくは保健衛生課環境衛生係（☎88-1111内線264番）へ。

狂犬病予防注射（追加）実施日程

月 日	区 域	場 所	時 間
5月17日 (水)	勝 山	旭町2丁目区民会館前	午前 9:10~ 9:40
	遅 羽	遅羽農環環境改善センター前	// 9:55~10:15
	平泉寺	JAかつやま平泉寺支所前	// 10:30~11:00
	猪野瀬	猪野瀬公民館前	// 11:10~11:40
	村 岡	村 岡 公 民 館 前	午後 1:10~ 2:00
5月18日 (木)	勝 山	市 民 会 館 横	// 2:10~ 3:00
	野 向	野 向 公 民 館 前	午前 9:20~10:00
	荒 土	荒 土 公 民 館 前	// 10:10~10:50
	北 郷	北 郷 公 民 館 前	// 11:00~11:50
	鹿 谷	鹿 谷 公 民 館 前	午後 1:10~ 1:50
	勝 山	勝 山 保 健 所 前	// 2:00~ 3:00

情報ポツクヌ

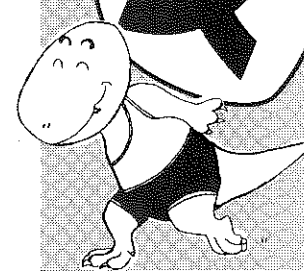

福祉

県身体障害者相談員制度を ご利用ください

身体に障害をお持ちのかたへの身近な相談員制度です。身障者手帳や医療、生活のことなどの相談に応じます。

皆様の福祉相談員

氏名	住所	電話
川端 治	布市	☎89-1887
小林 昭	本町3	☎88-1299
酒井 智治	大袋	☎88-2848
田部をちゑ	矢戸口	☎89-3058
辻野 米夫	元町3	☎88-2935
山内 節子	大矢谷	☎87-0792

くわしくは福祉事務所保護係
(☎88-1111内線503番)へ。

暮らし

苦情や要望・解決に 行政相談委員制度

5月14日から20日までは「春の行政相談週間」です。

行政相談委員制度は、毎日の暮らしの中で、国や県・市の行政機関などの仕事に対して、意見や要望を受けて問題解決し、よりよい行政を目指すことがねらいです。

行政相談委員は、総務庁長官から委嘱を受けた民間の有識者のかたがたです。

行政相談委員(敬称略)

横山茂男 元町2 ☎88-3356
深谷久枝 元町1 ☎87-0011

毎月第3水曜日は定例相談日
定例相談は、毎月第3水曜日、教育福祉会館で午前9時から午後1時まで開設しています。そのほか毎月第2水曜日には、巡回行政相談所を開設しています。お気軽にご利用ください。

拳銃を発見したら すぐにご連絡を

納屋や仏壇の裏などに戦時中の軍用拳銃が眠っていないか一度点検してみてください。例え錆びていても本物の拳銃です。

一般の人は拳銃の所持は禁止されています。自分で処分せず、すぐに警察に届け出てください。処罰などの心配はありませんが、届け出ずに持っていたため、誰かが持ち出し、犯罪に使われたりすると責任を問われます。くわしくは勝山警察署(☎88-0002)若しくは最寄りの交番、駐在所へ。

募集

県政バス「ファミリー号」 参加者募集

日時▽6月18日(日)

勝山市役所玄関前

午前8時50分発

コース▽みくに龍翔館、テクノポート福井総合公園、丸岡城、県立博物館(企画展)

対象▽家族で参加してください。親子、夫婦など、子どもは小学生以上。

入場料▽大人 880円、子ども 440円

定員▽勝山、大野市で52人。(先着順ですが、初参加者を

生活不用品情報

譲ります(提供品)

腰かけ、ゴム編み機、ベッドメリー、電気ストープ、ベビーカー、ベビーカーラック、衣類乾燥機(ガス)、スキー、スタッドレスタイヤ、子ども用自転車、ファンヒーターガード、食卓といす(6人用)、オルガン、ネプライザー、仏壇、自転車用子どもシート、発動機(石油)、足踏みウォーカー、乳母車、ひな人形(5段)、藤の箕、学習机、サッカー靴、二人乗り乳母車、ベビードンす、水車、ベビードンす、電気温水器

譲ってください(希望品)

自転車、食卓、スポーツ用一輪車、本棚、電子ピアノ、ワープロ、洗濯機、エレキトーン、サッカー靴、二人乗り乳母車、ブランコ、二段ベッド、加湿機、ぶらさがり健康器、スケボー、子ども用押し車、大人用押し車、まきストープ、子どもスキーセット(22・5センチ)、レコード盤、ラジカセ、手風琴、整理だんす、女身四ツ身着物一式

問合せ先は、消費者センター(企画課内)☎88-1111内線233番

市内企業の求人情報

(4月20日現在)

No	職種	求人数	年齢	賃金	事業所・勤務地
1	織布工	不問1人	18~55歳	160,000円~170,000	宮地機業場猪野
2	看護婦	女5人	不問	150,000~250,000	たけとう病院丸
3	理学療法士	不問1人	不問	250,000~300,000	老人保健施設賢東島
4	自動車営業マン	男1人	18~45	150,000~300,000	郡自動車工業所ケ
5	縫製作業管理	男1人	20~40	150,000~210,000	九龍織物ケ
6	設計・工事管理	男1人	25~40	290,000~315,000	勝山本組目
7	生産技術職	男1人	22~25	187,000~199,000	松文産業(旭町1丁目)
8	スイミング指導員見習	不問2人	18~30	135,000~250,000	相互不動産(片瀬町1丁目)
9	建築施設管理	男2人	50歳以下	250,000~350,000	勝山木材工業(郡町2丁目)
10	事務員	女1人	20~30	147,000~150,000	勝山アサヒフード(旭町2丁目)

くわしくはハローワーク勝山(☎88-1286)若しくは商工観光課(☎88-1111内線272番)へ。

優先します)

申込・問合先▽往復はがきに住所、氏名、年齢、電話番号、出発日、出発地を書いて〒910-80 県庁内広報課県民相談室(☎0776-21-1111代)あて

広域ふれあいバス

参加者募集

日時▽6月4日(日)

勝山市役所玄関前

午前9時発

行き先▽さつきまつり会場、県自然保護センター、青葉の笛資料館、アドベンチャーランド中竜、本願清水

対象▽原則として県内に在住する親子(小学生以上)

参加料▽大人 1,000円

小・中・高校生 700円

定員▽120人(バス3台)

定員になり次第締め切ります
締め切り▽5月25日(木) 必着
申込・問合先▽官製はがきに住所、氏名、年齢、電話番号と、出発地「Bコース」と書いて、〒911 勝山市片瀬町1丁目402 大野・勝山地区広域行政事務組合(☎88-2760)あて。

交通安全コンクール「チャレンジ200」

参加チーム募集

期 間▽平成7年7月1日(土)から平成8年1月16日(火)までの200日間
チーム構成▽
・30歳未満(平成7年7月1日現在)の人または60歳以上(平成7年7月1日現在)の人を含めた5人1チーム。
・自動車運転免許証(原動機付自転車を含む)を有し、県内に在住若しくは勤務している人。

申込期限▽6月15日(木)
参加料▽1人あたり 1,000円

表彰▽5人全員が無事故・無違反であったチームを平成8年3月中旬に表彰。
副賞▽抽選により無事故・無違反であったチーム5人全員に副賞を贈呈します。

そのほか▽参加賞として参加者全員にマスコット人形を送付。
申込方法▽市総務課交通防災係に備えてある申込用紙に必要事項を記入し、郵送。

申込・問合先▽〒910-80 県民生活部総合交通課内
交通安全コンクール実行委員会事務局(☎0776-21-1111内線2432番)

魅惑の歌声を

ピアノの翼に乗せて

武生国際音楽祭

勝山コンサート

日時▽6月9日(金)

午後6時30分開場

7時 開演

会場▽勝山市民会館大ホール
出演者▽ソプラノ・クリスティン・ウォルターズ、バリトン・クリストファー・ノムラ、ピアノ・ロベリー・スナイダー
音楽監督▽小松長生
入場券▽S席3,000円
A席2,500円
(当日指定)

チケット取扱▽勝山サンプラザ
総合案内
問合先▽勝山コンサート事務局(☎88-1528「玉木」)

平成8年度歌会始のお題は

「苗」詠進は9月30日までに

応募要領▽

1. 詠進歌は自作の歌で一人一首。未発表のものに限ります。
2. 用紙は半紙(和紙)とし、毛筆で自分で書いてください。病気または身体障害のため自書できない場合は、他人の代筆でも可能です。その場合は、別の紙に代筆の理由、代

筆者の住所及び氏名を書いて、詠進歌に添えてください。目の不自由な方は点字でも差し支えありません。

3. 書式は、半紙を横長に用い、右半分にお題と短歌、左半分に郵便番号、住所、氏名(本名、ふりがな)、生年月日、職業を縦書きに書いてください。

あて先▽〒100 東京都千代田区千代田1番1号 宮内庁」とし、封筒に「詠進歌」と書き添えてください。
締め切り▽9月30日(土)
問合先▽秘書広報課広報係(☎88-1111内線215番)

スポーツ

岩籠山(いわごもりやま)市民登山参加者募集

日時▽6月4日(日)

勝山市役所午前6時集合

小雨決行

資格▽歩行に自信があり、団体行動に支障のない人。ただし、中学生以下は保護者同伴。

定員▽40人

参加料▽3,000円

持ち物▽雨具、弁当、着替え

岩籠山(765・2メートル)

敦賀三山の一つ。山頂からは敦賀半島の西方ヶ岳などから遠

くは白山連峰の山々を望めます。
申込・問合先▽5月29日(月)までに教育委員会体育課(☎88-1111内線491番)

第2回市民年齢別ソフトボール大会

出場チーム募集

日時▽6月11日、18日
編成▽各会社、地域、同好会など自由。ただし、ウインドミル及びスリーコータ投球法は認めません。

参加費▽5,000円
《抽選・説明会を行います》
抽選日▽6月2日(金)
午後7時から

抽選会場▽教育福祉会館
問合先▽教育委員会体育課(☎88-1111内線491番)

みんなで

農作業安全

●農機具の使用前点検は確実に
●慣れた土地(田、農道)でも注意して

●「生産第一」より「安全第一」

福井県農作業安全運動推進委員会

イベント案内

子ども広場

日時▽5月14日(日)
午前10時から

場所▽弃天グラウンド

内容▽手づくりコーナー、ジャンボかるたとり、ペタンク大会、将棋コーナー、消防はしご車試乗など楽しいコーナーが盛りだくさん。

登つてみよう勝山の山々
ミズバショウと
取立山登山 Part1

日時▽5月21日(日)
午前8時から受付開始

集合場所▽東山いこいの森駐車場
問合先▽商工観光課(☎88-1111内線272番)

第12回勝山さつきまつり&
グリーンフェア

日時▽6月3(土)・4日(日)
午前9時から

場所▽中央公園など
内容▽さつき展、緑化相談教室、茶会、苗木無料配布、さつき苗廉価販売、見流し抽選会、さつきちゃんコンテスト
問合先▽さつきまつり実行委員会(☎88-1111内線481番)

スポーツ

第41回市民体育大会

●総合開会式

日時▽5月19日(金)
午後6時30分から

場所▽市営体育館

●卓球競技会

日時▽5月21日(日)

場所▽市営体育館

●陸上競技会

日時▽5月28日(日)

場所▽中部中グラウンド

●剣道競技会

日時▽6月11日(日)

場所▽海洋センター

●6人制バレーボール競技会

日時▽6月11日(日)

場所▽市営体育館、勤労青少年体育センター

●ゲートボール競技会

日時▽6月11日(日)

場所▽弃天グラウンド

日時変更のお知らせ

太極拳講座

勤労婦人センター

期間▽5月19日から9月29日

時間▽毎週金曜日

午後7時から8時30分

定員▽30人(男性受講可)

教材費▽全期 3,000円

講師▽辻きぬさん(日本武術)

太極拳連盟公認普及指導員

問合先▽勤労婦人センター(☎87-3161)

保健ガイド

赤ちゃんコーナー

●1歳半児健康診査

日時 5月26日(金) 13:20~13:40
場所 教育福祉会館
対象 平成5年11月生まれ

●3歳児健康診査

日時 6月2日(金) 13:00~13:50
場所 勝山保健所
対象 平成4年5月生まれ

●ほのほの子育て教室

日時 5月16日(火) 13:30~15:30
場所 勝山保健所
対象 1~3カ月児の保護者
料金 無料。母子健康手帳を持参。

成人コーナー

●機能訓練事業

日時 5月18日(木) 13:20~15:30
5月11日(木)、5月25日(木)、
6月1日(木)、6月8日(木)
13:30~15:00

場所 教育福祉会館

●健康体操教室

日時 5月19日(金)、5月26日(金)
6月2日(金)、6月9日(金)
9:00~10:00

場所 教育福祉会館

●勝山成器断酒会例会

日時 5月28日(日) 13:00~15:00
場所 教育福祉会館

6月の健康診査日程

問合先：保健衛生課健康増進係
(☎88-1111内線262・263番)

健診を希望される人は、事前に保健衛生課へ申し込みをするか直接会場で申し込んでください。

*大腸健診は、指定の容器がありますので必ず事前に申し込んでください。

●胸部レントゲン(100円)

健診日	会場	受付時間
6月6日(火)	保田農村開発センター	8:30~11:00
6月9日(金)	立川区民会館	9:00~10:30
6月13日(火)	伊知地公民館	9:00~11:00
	坂東島会館前	13:30~13:50
	上森集落センター	14:00~14:10
6月20日(火)	北郷公民館	9:00~11:00
6月26日(月)	高島集会場	9:00~10:00
	猪野口道場	10:30~10:40
	猪野瀬公民館	13:30~15:00
	若猪野出荷場	15:10~15:20
	片瀬集会場	15:30~15:40
6月30日(金)	野向公民館	9:00~11:00
	北野津又集落センター	13:30~14:30
	牛ヶ谷公民館	14:50~15:00
	薬師神谷バス停	15:20~15:30

●成人病(1,000円)

健診日	会場	受付時間
6月6日(火)	保田農村開発センター	8:30~11:00
6月9日(金)	立川区民会館	9:00~10:30
6月13日(火)	伊知地公民館	9:00~11:00
6月20日(火)	北郷公民館	9:00~11:00
6月26日(月)	高島集会場	9:00~10:00
	猪野瀬公民館	13:30~15:00
6月30日(金)	野向公民館	9:00~11:00
	北野津又集落センター	13:30~14:30

●胃がん(800円)・大腸がん(400円)

健診日	会場	受付時間
6月6日(火)	保田農村開発センター	8:00~11:00
6月9日(金)	立川区民会館	8:30~10:30
6月12日(月)	北郷織物会館	8:00~10:30
6月15日(木)	北郷公民館	8:00~10:30
6月21日(水)	猪野瀬公民館	6:30~9:00
6月26日(月)	高島集会場	8:30~10:00
6月28日(水)	野向公民館	8:00~10:30

●子宮がん(500円)・乳がん(200円)

健診日	会場	受付時間
6月12日(月)	北郷織物会館	13:30~14:00
6月15日(木)	北郷公民館	13:30~14:00
6月21日(水)	猪野瀬公民館	13:30~14:00
6月28日(水)	野向公民館	13:30~14:00

申込人数により、日程が変更になる場合もあります。



無料歯科健康診査 — 検診と歯磨き指導 —

主催：勝山市歯科医師会・勝山市

日時 ● 6月3日(土) 13:00~16:30
場所 ● 市民会館ロビー 対象 ● 幼児から大人まで
内容 ● ・検診と歯磨き指導・歯科保健に関するビデオ放映・歯科保健に関するパネル展
問合先 ● 保健衛生課健康増進係(☎88-1111内線263番)



5						
日	月	火	水	木	金	土
		1	2	3	4	5
6	7	8	9	10	11	12
13	14	15	16	17	18	19
20	21	22	23	24	25	26
27	28	29	30	31		

6						
日	月	火	水	木	金	土
				1	2	3
4	5	6	7	8	9	10
11	12	13	14	15	16	17
18	19	20	21	22	23	24
25	26	27	28	29	30	

○ は広報発行日、□ は家庭の日、■ は祝日。

定 例 相 談

こ
利
く
だ
い

5/17~6/13

相談名	相談日	会場・問合せ先	内 容
心配ごと相談	毎週水曜日 9:00~13:00	教育福祉会館 ☎88-1111 内線531番	家庭問題など生活上の悩み (毎月第1水曜日は、弁護士による法律相談併設)
人権・行政相談	5月17日(水) 9:00~13:00	教育福祉会館 ☎88-1111 内線214番	人権問題や行政への要望や苦情など
交通事故相談	5月17日(水) 10:00~15:00	教育福祉会館 ☎88-1111 内線227番	交通事故によるトラブルなど
結婚相談	5月19日(金) 6月2日(金) 10:00~15:00	教育福祉会館 ☎88-1111 内線531番	結婚に関する悩みごとなど
補聴器相談	5月22日(月) 13:30~15:00	教育福祉会館 ☎88-1111 内線503番	補聴器の修理や購入について
小・中・高校生と親の悩みごと相談	毎週月から金曜日 9:00~16:00	教育福祉会館 (青少年室) ☎88-1111 内線509番	あらかじめ電話で予約してください
中小企業労働相談	毎週月・火・木・金曜日 9:00~16:30 毎週水曜日 13:00~17:00	奥越合同庁舎 ☎65-1280 内線252番	仕事上での悩みなど
一般健康相談	毎週水・木曜日 13:00~14:30	勝山保健所 ☎88-0359	健康に関するあらゆる相談
母子健康相談	6月9日(金) 13:00~14:30	勝山保健所 ☎88-0359	医師、保健婦、栄養士による乳幼児健康相談(母子健康手帳、50円)
精神保健相談	5月17日(水) 6月7日(水) 14:00~15:00	勝山保健所 ☎88-0359	予約制
老人精神保健相談	5月17日(水) 6月7日(水) 14:00~15:00	勝山保健所 ☎88-0359	予約制
エイズ相談	5月22日(月) 6月12日(月) 13:00~15:00	勝山保健所 ☎88-0359	

6 月 家庭の日推進テーマ

社会のきまりをまもり 明るいまちやむらをつくろう

市立図書館から

☎88-6000

- アニメ上映会
5月27日(土) 13:30~、5月28日(日) 13:30~
6月10日(土) 10:30~、6月11日(日) 13:30~
- おはなしでてこい 紙芝居と絵本の読み聞かせ会
6月10日(土) 14:00~

休日・祝日救急当番医

診療時間は、9:00~17:00まで

- 5/21(日) 竹下中央内科医院 ☎88-1121
 - 5/28(日) 勝山病院 ☎88-0350
 - 6/4(日) 坪川病院 ☎89-1035
 - 6/11(日) 深谷病院 ☎88-0011
- 問い合わせは消防署(☎88-0400)へ。

休日・祝日給油当番店

- 5/21(日) 三谷石油(芳野) 農協(中央) 酒井商店(大仏前)
- 5/28(日) 大勝石油(滝波) 酒井商店(伊波) 勝山商事(沢) 農協(南)
- 6/4(日) 酒井商店(芳野) 農協(北) 大勝石油(バイパス)
- 6/11(日) 勝山商事(滝波) 酒井商店(元町) 笹木石油(長山)

献 血

- 6/6(火) 保田農村開発センター 9:00~10:30
- 6/6(火) 鹿谷 繊維(株) 11:00~13:30
- 6/6(火) 鹿谷 公民館 14:30~16:00

今 月 の 納 税

固定資産税1期(全納) 納期限 5月31日(水)

人 口 の 動 き

(4月1日現在)

男 14,470人 (前月比 -14人)
女 15,438人 (前月比 -37人)
合計 29,908人 (前月比 -51人)
世帯数 7,798世帯 (前月比 +6世帯)

テレホンサービス

火災発生のお問い合わせ(テープ吹き込み)
☎88-5100
ヤングテレホン☎88-1004(直通)
毎週月から金曜日9:00~16:00まで受付

クリーンアップふくい大作戦

県下一斉統一行動日 6月4日(日)
環 境 の 日 6月5日(月)

度重なる災害を 乗り越え

＝京福電車の歴史を見る＝(その4)



▲福井地震で転覆した車両

▲福井地震で転覆した車両
京福越前線関係では、乗客十二人が死亡、駅舎など五十九施設が全半壊、路盤の亀裂、隆起で軌道が屈曲するなど大打撃を受けました。京福電鉄

昭和二十年七月十九日、午後十時五十分から約二時間にわたる空襲で、福井市内は千五百人の犠牲者と多くの家屋を焼失するなど、多大な被害を受けました。この空襲で京福電鉄関係でも五つの駅を焼失、車両三十二両を大破炎上するなど、再起不能と思われる打撃を受けました。当時、輸送路の確保は至上命令であったため、職員一同による必死の努力で徹夜の復旧作業が行われました。終戦後昭和二十一年四月には早くも、三十分間隔の運転を再開しました。しかし新たな発展に向けた体制を整いつつあった昭和二十三年六月二十八日、またしても大きな災害に遭遇。午後四時十六分に発生したマグニチュード7.2の福井地震が福井県全域を直撃し、震災を上回る被害を及ぼしました。

京福越前線関係では、乗客十二人が死亡、駅舎など五十九施設が全半壊、路盤の亀裂、隆起で軌道が屈曲するなど大打撃を受けました。京福電鉄

では直ちに本社内に震災復旧本部の設置と復旧作業に着手し、三日目の七月一日には志比塚～大野間などで運転を再開しました。ところが復旧工事がようやく軌道に乗り始めた七月下旬、予期せぬ豪雨による被害で小舟渡駅付近で二千五百立方メートルにも及ぶ土砂崩れが発生するなど、福井～大野間が全線閉通したのは八月四日のことでした。こうして震災と予期せぬ二度の災害をも克服し、地域の公共交通機関としての役割を担っていきました。

(参考文献、写真：京福電鉄電
気鉄道50年の歩み)

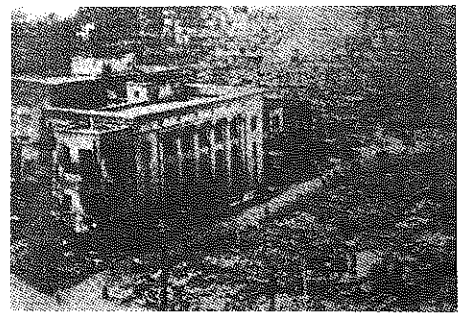

▲福井大空襲の惨状

編集後記

▼県立博物館で行われている恐竜展の取材に、胸をときめかせて出かけました。フクリリュウの全身骨格をじっくりと見ていると、なぜか親近感が湧き、勝山をのし歩いていた太古の姿に感動しました。日本初の恐竜の皮膚痕も発見され、まだまだ恐竜の話

▼東山いこい 題が続きそうです▼森がパーベキュー施設を新設して、今シーズンのオープンを迎えました。トイレや雑排水の処理施設も完備。自然にやさしい施設として充実しました。今年の夏は家族でキャンプもいいですね。

市民投函

(敬称略)

(題は、4月号表紙から。毎月20日締め切り)



保育所この子の肩に市の未来
神代より産めよふやせよすこやかに
子の笑顔ママに伝える愛の街
入園に今朝はママさんうすくぬり
友情の心を磨く母も子も
嬉しいね仲良くしてねいつまでも
母とも育て子らの笑顔かな
幼な子の母に抱かれて照れ笑い
幼児たち友と手繋ぎにっこりと
母の手を離れる淋しさ涙顔
この子には未来の夢を託す親
入園式笑みほころびし母と子が
天使の子すくすく育ちて親を越え
二十一世紀担う母子の天使の眼
澄みきった瞳輝き故郷児
おもしろしをしていたあの娘が花嫁に
清き瞳の幼な等高く抱きあげて育む愛の大いなる哉

みんなみな可愛い天使よ今日からは仲よしこよし楽しいな

友安 正 大 渡
友安 可 恵 大 渡
保育児を抱きいとしむ母若し面にあかるき入園式なる

西野はじめ 栄町三

佐々木弥太郎 木根橋
中舎梅仁 発 坂
山口将一 本町四
大角吉栄 元町一
牧野信弥 栄町三
五十嵐十四子 千代田
広瀬敏雄 栄町四
竹原文夫 片 瀬
永井はる 昭和町一
篠田五千子 昭和町三
上山ミノ 長山町一
久保恵美子 沢町二
小林純一 浄土寺
宇佐美春子 東運羽口
田上滋良 郡町二
玉村記美子 川崎市