

新緑満喫



5月27日（土曜日）＝取立山山頂＝

残雪の白山を背に登るハイカー。この日は第4土曜の学校週休日ということもあり、親子連れなどでにぎわいました。頂上は360°のパノラマ。久々の五月晴れに恵まれ、加越の山々のほか、市街地や九頭竜川下流方面まで見渡すことができました。

取立平の湿地にはせせらぎの音が響き、ミズバショウが華麗に花を咲かせていました。

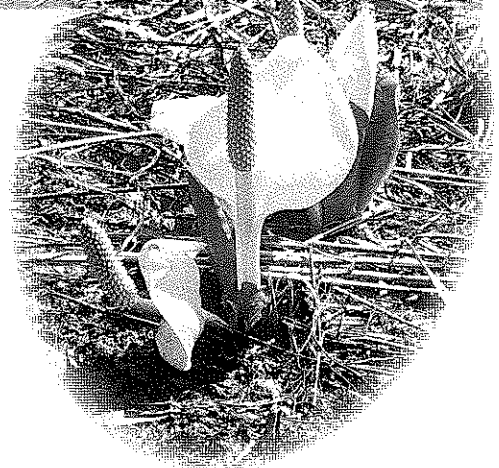

広報

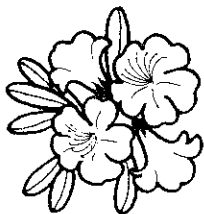

’95

かつやま

6

No.476 / 平成7年6月8日

主な内容

21世紀の高齢社会に向けて	2
区長連合会総会	6
ホット・話題	8
情報ボックス	12
シリーズ走れ京福電車	16

発行 福井県勝山市 編集 市長公室秘書広報課
〒911 福井県勝山市元町1丁目1-1
TEL0779-88-1111 FAX88-1119

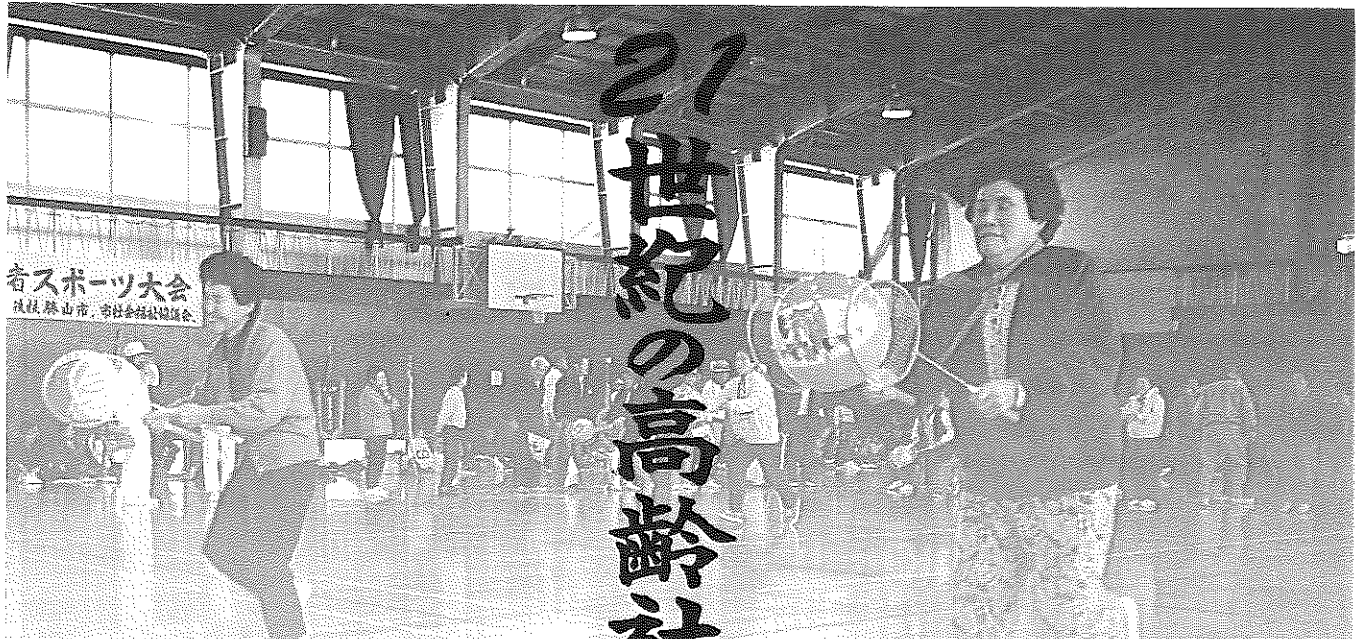

21世紀の高齢社会に向けて

二十一世紀を間近に控え、急速に高齢化が進む今日、健康で生きがいのある長寿社会への整備が求められています。

高齢化の進展に伴い、七十五歳以上の後期高齢者人口の割合が高くなり、寝たきりや痴呆性高齢者の急増が予想されます。その反面、少子化や核家族化など、家庭での介護能力の低下により、高齢者を取り巻く社会環境は厳しい状況にあります。

市では昨年三月、平成十一年を目標年度とした老人保健福祉計画を策定しました。「自分の健康は自分で守る」という健康観の確立や、高齢者の生きがいづくり、家族と地域で支え合う地域福祉意識の向上などを図り、「いつでも、どこでも、誰でも」受けることのできる保健福祉サービス体制の実現を目指しています。

平均寿命 =平成2年国勢調査=

	男性(歳)	女性(歳)
全国	76.04	82.07
福井県 (2位)	76.84	(12位) 82.36
勝山市	76.8	82.4

()内は国内順位

全国でトップクラスの平均寿命

高齢化率は20.6%

男性76.8歳
女性82.4歳

高齢化率の推移

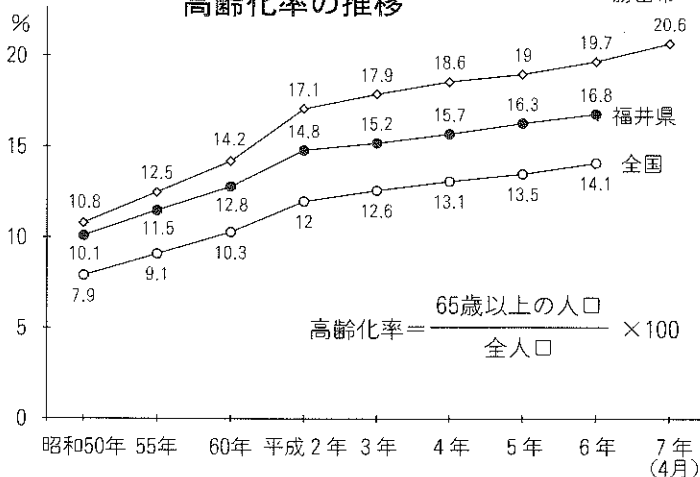

平成二年の国勢調査によると勝山市の平均寿命は、男性が七十六・八歳、女性は八十二・四歳となっています。これは全国で上位に位置する福井県と同じ、あるいはそれ以上の数値で、文字どおりトップクラスの平均寿命と言えます。

また勝山市の六十五歳以上の人口は、平成七年四月一日現在、六千五百一十一人で、高齢化率は二〇・六%となっています。市民の五人に一人は高齢者ということになります。この数字は五年前(平成二年)より三・五ポイント、十年前(昭和六十年)より六・四ポイント増えています。さらに後期高齢者(七十五歳以上)の比率も八%と高く、勝山市の高齢化は、県よりも五年、国よりも九年早く進んでいることとなります。(グラフ参照)

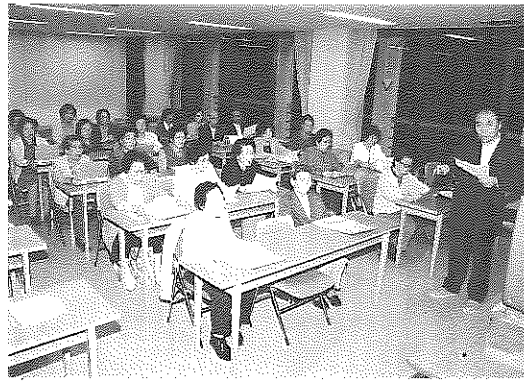

歌うことがとにかく楽しい

●●● シルバーカラオケ教室 ●●●

「老後を笑顔で晴れやかに」
 過ごそうと、市の高齢者連合会
 が平成四年十月から始めたシル
 バーカラオケ教室。現在会員は
 五十九人で、毎週月曜日と木曜
 日の二班に分かれて練習会を開
 催しています。B班の班長を務
 める島田武男さん(71)「発坂」
 は、「連合会の会報で募集した
 ら、たくさんの人たちが集まっ
 てくれました。歌うことが次の
 日のエネルギーになっているよ
 うです」と、会のまとめ役とし

て満足している様子。
 取材の日は講師の松村重威さ
 んの指導で、渡された課題曲を
 何度も繰り返し練習していま
 した。会員からは「とにかく楽し
 いんですよ」「八十一歳になり
 ますが、ぼけ防止にもなってい
 るようです」と明るい答えが
 返ってきました。昨年の市民文
 化祭や高齢者連合会のふれあい
 祭の発表会は大好評だったよう
 です。今年も発表会に向けた練
 習が続きます。



▲シルバー人材センター
 福祉・家事援助サービス講習会

能力を生かして働くことは、
 健康づくりのためにもたいせつ
 な要素です。このような観点か
 ら、市ではシルバー人材センター
 における就業活動を支援してい
 ます。平成六年度の登録会員数
 は三百七十七人で、千八百二十一
 件の受注がありました。市内の
 事業所などから要請のある仕事

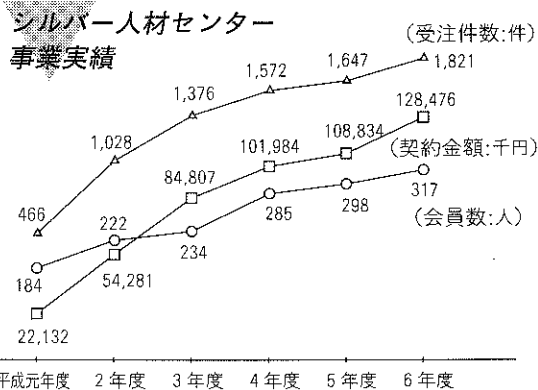

88-1881
 【問合せ・申込先】シルバー人材
 センター「市民会館一階」(☎

達者で 長生き 生きがいづくり

いきいき元気 サークル 学習活動

近年お年寄りの中に、「余暇
 時間を生かして何かしたい」
 「老後を迎え、これを機に何か
 始めたい」といったニーズが増
 えてきました。高齢者のこのよ
 うな要望にこたえるために、老
 人クラブなどの団体、サークル
 の育成をしています。最近はり
 ズムダンスやカラオケ、社交ダ
 ンスなどユニークなサークルも

増えています。ゲー
 トボールなどスポー
 ツ活動も盛んに行
 われています。
 また高齢者にふ
 さわしい学習活動
 を通して、心身の
 活性化を目指して
 います。昨年から
 は「さわやか大学」
 を開設し、多方面にわたる学習
 活動を行っています。このほか
 にも公民館を中心に、学級やサー
 クル活動が行われています。

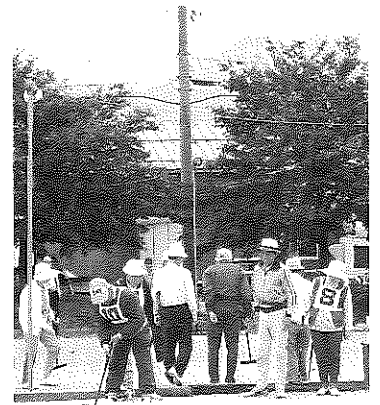

就業活動の 促進

の件数は年々増加しています。
 センターでは、今後ますます増
 える需要に対応するために、会
 員を募集しています。



▲さわやか大学
 学習風景

ニーズ 高まる 在宅福祉 サービス

高齢者世帯が増えると同時に、本人や家族が在宅介護を希望するケースが増えるものと思われまます。将来迎える超高齢化社会のもとでは、施設福祉にも限界があり、在宅福祉の充実が必要であるといわれ、バランスのとれた施設福祉と在宅福祉の推進が求められています。

市では在宅福祉を援助するためにさまざまなサービスを行っています。

ホームヘルプ サービス

ホームヘルプサービスは、老衰、心身の障害などで日常生活に障害のある人に、ホームヘルパーを派遣する制度です。健全で安らかな生活と、家族の介護負担の軽減を図っています。現在二十七人のヘルパーが、年間延べ一万二千時間を超えるサービスを行っています。



ホームヘルパー 芦場とみ子さん

ホームヘルプサービスには介護型と家事型があります。最近では介護型のサービスが増えています。また医療器具を付けたケースも多く、一人ひとり対応が異なります。私たちは家族のかたがたとの信頼関係をたいせつにしています。実際にサービスを始めると、「もっと早くお願いすればよかった」というかたもいらっしゃいます。在宅介護は精神的にも肉体的にもたいへんです。家族や介護する人だけで抱え込まず、遠慮せずにヘルパー制度を利用してほしいですね。

ショートステイ 上限3カ月に延長

ショートステイは、身体などの障害を持つ高齢者（重度身体障害者も含む）の介護者が、冠婚葬祭や事故などで介護できない時、一時的に施設に入所できる制度です。

入所期間は七日以内となっていますが、特にやむを得ない場合、三カ月を超えない範囲で延長することができまます。

一日単位で受けられる制度です。

☆施設

- ・さくら荘
- ・デイサービスセンター

「九頭竜」

デイサービス

デイサービスは、日常生活が不自由なお年寄りが、施設で動作訓練や入浴サービスなどを、

入浴と食事サービスで一日八百円。ただし寝たきりの人のための特殊入浴と食事は千二百円となります。

☆施設 さくら荘（十床）

☆利用料金（一日）

食事代ほか 二千二百二十円

住宅改造 一部助成

介護を必要とするお年寄り及びからだの不自由な人の住宅改

規定の送迎を利用しない場合は、利用者で行ってください。

☆送迎

☆利用料金

入浴と食事サービスで一日八百円。ただし寝たきりの人のための特殊入浴と食事は千二百円となります。

在宅介護

市社会福祉協議会は平成四年に在宅高齢者の生活実態調査を行いました。このことから、在宅介護に関する項目について見てみたいと思います。

◎一般調査（※印）

対象Ⅱ市内在住の高齢者五千二百八十六人

◎専門調査（☆印）

対象Ⅱ基礎調査を実施した中で、寝たきりなど何らかの介護が必要な高齢者を抱える家族や本人、六百九十二人に対する聞き取り調査

「将来、介護は在宅で」

63・8%

自分に介護が必要になったとき「入院、老人ホームなど施設入所を希望する」という人は二五・六％で、「在宅のままの生活を希望する」という人は六三・八％でした。施設入所を希望する人のうちその理由としては、「家族に迷惑をかけたくないから」五八・九％が最も多くなっています。

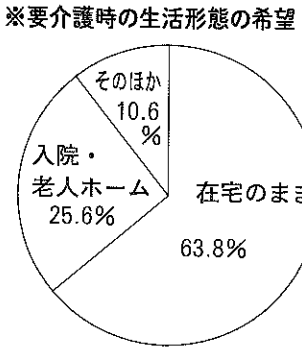

※入院・老人ホームへの入所希望理由（重複回答）

項目	%
家族に迷惑かけたくないから	58.9
ケアがじゅうぶん受けられる	26.5
身寄り・子どもが遠方	10.5
介護者が高齢	10.1
その他	9.7

自宅での介護に積極的

94%

現在何らかの介護を要する人は、七百三十二人（一四・二％）で、介護する人は配偶者が最も多く、次に子どもの妻が多くなっています。さらに介護する人の年齢は、六十五歳以上の人が四三・七％を占めています。

また専門調査によると、主に

造にかかる経費の一部を助成します。

安全に日常生活を過ごせるよう、ぜひこの制度をご利用ください。

☆助成の範囲

対象者の状況に応じて、手すりや段差の解消、玄関や台所、トイレ、洗面所、浴室を改造する場合。

☆助成の額

対象となる工事の八〇%（ただし八十万円が限度）

☆申請方法

所定の申請書に必要事項を記入のうえ、業者の見積書、住宅の平面図、改造箇所の略図などを添付して提出してください。

在宅福祉援助を目的に設定されているサービスはこのほかに、

- ・ 日常生活用具給付事業
- ・ 病院での入浴サービス事業
- ・ 給食サービス事業
- ・ 緊急通報システム
- ・ 雪下ろし支援事業

これら在宅福祉サービス事業に関する問い合わせと申し込みは、福祉事務所高齢者対策係（☎88-1111内線506番）へ。

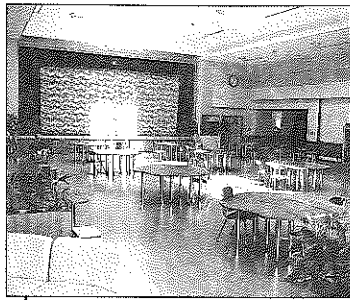
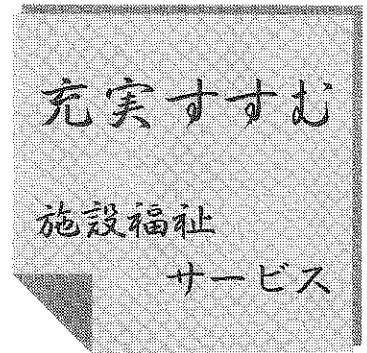

ちやまこんホール

さくら荘 増築オープン

5月29日、さくら荘の増築落成式が行われました。増築部分には、在宅介護支援センター「ふきのとう」と地域交流ホームが併設されています。在宅介護支援センターは介護者の相談や指導を担当し、在宅介護の総合的な機関としての役割を果たします。地域交流ホームは、福祉活動の拠点として、地域の人たちとの交流活動を進めています。

市内には特別養護老人ホームとして「さくら荘」が、老人保健施設として「鶯巣苑」が開設されています。特別養護老人ホームとは介護を必要とするお年寄りのための介護施設です。老人保健施設は病院と在宅の中間的な施設で、医療ケアと介護サービスを進めるために、地域と密着した役割を担います。

奥越地区にはこのほかに養護老人ホームやケアハウス（軽費老人ホーム）があります。今後は、地域福祉活動や市民の健康づくり、高齢者の生きが

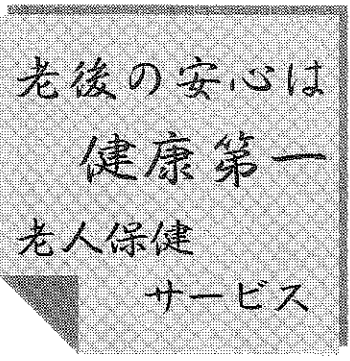

いづくりの拠点として、複合施設「保健福祉センター」の設置計画を進めています。

三大成人病（がん・心臓病・脳卒中）や寝たきり、骨粗しょう症の予防などを重点に健康教育を進めています。また健康診査のほか、寝たきりのお年寄りの訪問指導を行っています。訪問指導では、お年寄りの健康状態の確認、医療器具の点検、医者との連絡など相談活動をしています。

☆主たる介護者の負担度

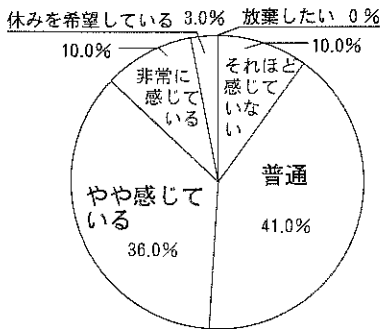

☆主たる介護者の意識

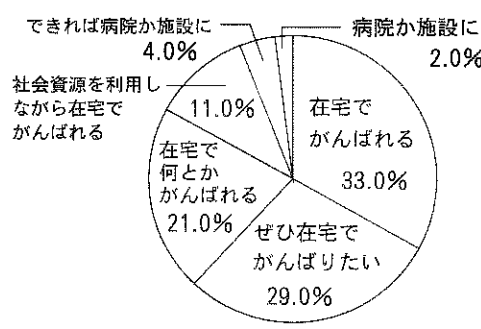

介護をしている人の九四%が、自宅での介護を積極的に考えているかという問いに対しては、「感じている」という人と「感じていない」という人は半々でした。在宅介護に携わっている人たちは、精神的、肉体的負担に悩む人も少なくないようです。

在宅介護サービス

ニーズの多様化

介護を受けたり、実際に介護している人たちは、保健・医療・福祉サービスに対する要望について、「今後サービスを期待する」が九五%を占め、サービスに対する期待が大きくなっています。具体的なサービス内容については、「訪問看護及び指導」七四%と最も多く、「日常生活用具給付及び貸し出し」が七十二%、「保健福祉機関での相談」五九%と続いています。また介護者の負担を軽減するデイサービス、ショートステイ、ホームヘルパーに対する期待も多くなっています。

☆今後希望する保健・福祉のサービス内容 (重複回答)

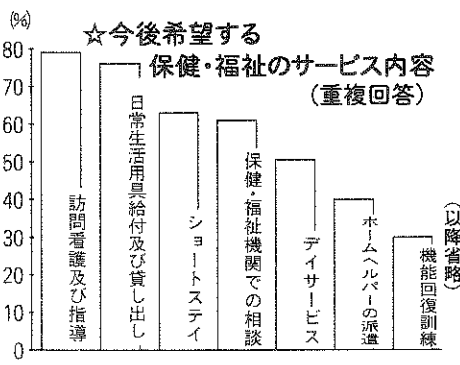

資料「勝山市における要援護老人の地域ケアシステムづくり」平成六年四月三十日 勝山市社会福祉協議会発行

平成7年度

勝山市区長連合会総会

開催される

五月十五日、教育福祉会館で、平成七年度勝山市区長連合会の総会が開催されました。

久保正剛会長は「私たちは行政とのパイプ役です。地域の自治活動を通して、安全で住みよ

いとあいつ。また今井市長は、行政に対する協力のお礼を述べるとともに、行政推進の更なる協力を願いました。

総会では七年度の事業計画などを審議するとともに、統一目標を決定しました。また三年以上区長を務められたかたがたに、今井市長から感謝状が贈られました。



このほか、福井地方事務局勝山出張所の太野支局への統合・廃止計画に対する、存続のための活動経過が報告され、今後とも継続して関係機関に働きかけることが承認されました。

【平成七年度統一目標】
* 乗って残そう「京福電車・バス」

* 明るく清潔なまちづくりを目指し、一人ひとりが気をつけ、川やまちをきれいにしよう。
* 地域で防災を考えよう。

【福井県防災総合訓練】
(九月一日勝山市で実施)
* 「政治倫理の高揚」、「公民館の活性化の推進」の運動を推し進めよう。
* 祝日には、国旗を掲げよう。

【永年在職表彰】(敬称略)
加藤喜代志(若猪野)、山辰雄(中後)、鳥山忠昌(岡横江)、長谷川総一郎(北山)、多田憲二(新保)、田畑新治(北六呂師)、近藤榮治(伊知地)、江守敏男(昭和町二)、中村 武(片瀬町)、山内長恭(谷)、水谷初夫(浄土寺)、乾 賢一(西妙金島)、小林重喜(北西俣)

要望事項に対して 関係機関から回答

区長連合会から出された要望事項について、各関係機関から回答が出されました。質疑の中で京福電車存続問題について、「発想の転換が必要」など、積極的な意見が出されました。

(主な内容)

1、スキー客の増大に伴う交通渋滞の解消と、交差交通の円滑化を。
バイパスに設置されている信号機に、路線自動制御装置の導入を検討したい。勝山病院建設予定地の信号設置のほか、必要箇所については交通状況を見て対処したい。

(勝山警察署)
2、学校周辺道路の整備を。
スクールゾーン、シルバークロウでの安全確保を優先的に進めている。

3、中部縦貫自動車道のアクセスに、勝山橋から杉俣を結ぶトンネルの建設を。
勝山インターへのアクセスは、市街地とリゾートへの連絡を考慮して、赤岩付近から新保につながるルートを描画している。トンネルは現時点では困難。

(以上、勝山土木事務所)
4、公共交通機関への市民平等負担について啓発を。
市民に乘ってもらうことがいちばんたいせつなこと。国の生活路線補助制度の改正にも合わせて、対応していきたい。

5、防犯灯電気料補助金の増額を。
補助制度を設けてからまだ二年なので、今後の検討課題としたい。

6、集落間の防犯灯の設置を。
地元負担を原則にお願いしたい。

を育む活動も必要。不法投棄を発見したら通報してほしい。警察などと連携して摘発していく。
(市民福祉部)

8、夫婦滝周辺の整備を。
恐竜発掘地を含めた杉山地区の整備を考えたい。

9、Uターン就職者奨励金の拡大を。
公務員や団体職員などを除き、個人の事業所などほとんどの場合が対象となっている。

10、結婚奨励金の対象者の拡大を。
今後じゅうぶん検討したい。

11、他人の山に入山する人へのモラルの高揚を。
山火事や不法投棄の防止など、入山者の意識啓発していきたい。
(以上、産業部)



10月1日(日)は

国勢調査の日です



国勢調査

HOT

ホット

話題



昨年8月に、全国労働基準関係団体連合会から「ゆとり創造宣言都市」の指定を受け、これを記念し市役所正面玄関前にゆとりモニュメントを設置しました。

このモニュメントは、高さ1.7メートル、幅約1.2メートルの御影石とステンレス製の球で出来ています。余暇を表す輝く球を組み合わせることで、これまでと違った世界が見える様子を表現しています。

当市では、ゆとりをもった人間性豊かな生活を目指していきます。

「ゆとり」モニュメントを設置

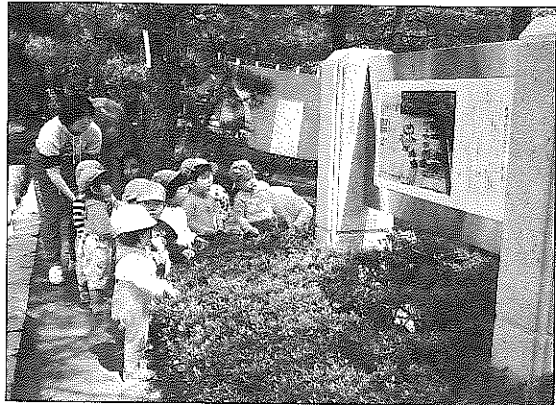

昨年7月に市制40周年記念事業として行われた市民人文字の記念碑が完成しました。セラミック板に人文字「チャマゴン」の航空写真が鮮やかにプリントされています。裏面には当日参加した4,124人全員の名前が記されています。

みんなで作ったビッグイベントの思い出は、未来の発展を願い、21世紀へ伝えられます。

記念碑完成

「チャマゴン人文字」

市制40周年記念

巡回ラジオ体操・

市民人文字 写真展

市制40周年記念巡回ラジオ体操・市民人文字の参加者の表情をとらえた写真展

と き：6月9日(金)から6月20日(土)まで
と ころ：教育福祉会館2階ロビー

*希望者には原価で写真をお渡しします。写真展会場に備え付けの申込み用紙に必要事項を記入して申し込んでください。代金は申し込む時にお支払ください。申込：教育委員会体育課



さつきまつり & グリーンフェア

6/3・4

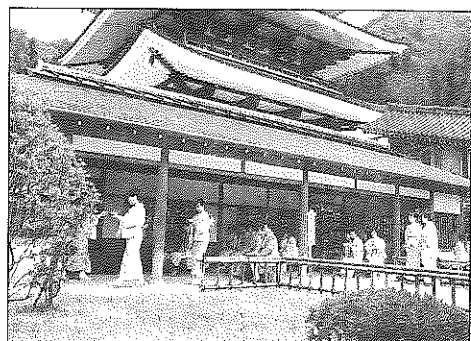

大仏開眼八周年記念

越前季一会大茶会

開眼8周年を迎えた大師山清大寺「越前大仏」で5月27・28の両日、「越前季まいちえ一会大茶会」が開催されました。今年で4回目を迎えた茶会にあわせ、県内外からおおぜいの参拝客が訪れました。新緑の映える境内に、県内9つの流派がそれぞれお茶席を設け、お手前を披露していました。

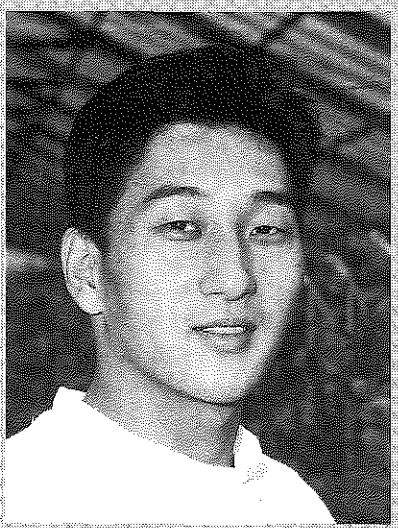

特産物づくりに励む

長谷川 悟さん (24) 若猪野

小学の頃から、両親の傍らでメロンづくりの手伝いをしてきたという悟さん。県外の大学に進学しましたが「両親がたいせつに築いてきたものを守ってきたい」という理由で昨年春にUターンし、両親と共に温室メロンや露時野菜づくりに精を出しています。

三月中旬に種を蒔いたものが、今では直径約十五センチの球に育ち、これから七月中旬の出荷に向け、メロンの手入れや集荷などいよいよ忙しい時期に入っ

てくるそうです。

今年、七月十五・十六日に若猪野地区で特産物のPRと地域活性化を兼ねた初の「若猪野メロンフェア」が開催されます。

「若猪野メロンは、肉圧が厚く、甘みが多いのが特徴」と若猪野メロンを評価する悟さん。

「フェアでは、メロンだけでなく露地野菜のPRや地域の盛り上げに一役買って成功をもたらしたい」と張り切っています。

趣味は、ボウリング。



インタビュー

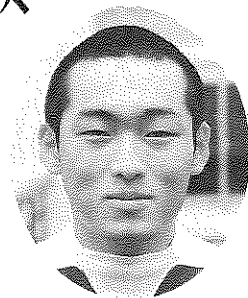

勝山中中学校

生徒会長 多田義博さん

浄土寺川の清掃奉仕を終えて...

勝山中中学校では、昭和五十二年から浄土寺川の清掃奉仕を行っているそうですね。今

年のごみの量は「燃えるごみがトラック半分くらいで、燃えないごみがトラック1杯くらいでした」

例年と比べてどうですか

「半分くらいだと思います」

「ごみが少なくなったんでしょうか」

「毎年やっているのですが、その成果ではないでしょうか。それに今年は水が少し多いので、下流に流されてしまったのかもしれない」

最後にひと言

「冷たかったです、全員でがんばりました」



地道に環境整備活動を継続

環境庁長官から表彰

北谷町 北友会

北谷町の北友会は、六月五日の「環境の日」、環境庁長官から地域環境美化功績者として表彰されました。

北友会は北谷青年団として昭和四十四年に発足。以来、取立山登山道のごみの収集や危険箇所修復、案内看板の整備などを継続して実施してきました。

今回の表彰はこれまでの地道な活動が認められたものです。

団員不足で存続できない状態にある北谷青年団の活動をなん



▶ 今年の登山道整備で

とか継続していきたいと、青年団OBの大山口健治さん(46) 北六呂師Ⅱらが呼びかけ昨年五月に会を結成しました。現在は町内外に住む二十八人が加入し、年二回の登山道整備や「恐竜の里夏祭り」などで活躍しています。

大山口さんは登山道整備について、「作業は一日がかりです。なかなか全員が集まることはできませんが、だいたい十人ほどで行っています。取立山へは東山ルートと大滝ルートができたので、これまでのごまんどろートを含めた三本の道を順番に整備しています。重労働ですが、たくさんの登山者が来てくれるのでやりがいがあります」と話してくれました。また会長の齋藤甚継さん(45) 河合Ⅱは、「今年、杉山地区で恐竜化石の発掘現場に通じる道路の草刈りや、説明板の修理を予定しています。今後とも微力ながら地域に貢献していきたい」と謙虚なことばの中に、まちづくりへの意欲が感じられました。

第11回市議会議員選挙日程 7月30日告示・8月6日投票

勝山市選挙管理委員会(中村龍元委員長)は、八月三十一日に任期満了となる勝山市議会議員選挙(定数二二)の日程を、七月三十日告示、八月六日投票及び開票と決めました。

立候補予定者説明会
六月二十七日(火)
午後一時三十分から
教育福祉会館

選挙についての詳細は、選挙広報でお知らせします。

'95勝山ーアスペン音楽祭 7月中旬チケット発売



'95勝山ーアスペンミュージックフェスティバル・ツアーコンサート(第5回)が、8月10・19・30日の3日間開催されます。今回は音楽祭5周年記念シンポジウムも開催されます。今年もアスペンの調べをお楽しみください。チケット販売は7月12日(水)から市内のプレイガイドで始めます。

音楽祭5周年シンポジウム
とき/8月10日(木)
ところ/未定
内容/まちづくりについて討論。リゾート先進地アスペンを参考に。

コンサート I
とき/8月19日(土)
PM7:00~9:00
ところ/市民会館大ホール
入場料/1,000円
内容/市民音楽関係者によるコンサート(プログラムは検討中)

コンサート II
とき/8月30日(水)
PM7:00~9:00
ところ/市民会館大ホール
入場料/指定A 4,000円
指定B 3,000円
内容/アスペン・ミュージック・スクール教授及びゲストアーティストによる室内楽コンサート

市民交流の広場
歓迎レセプション
演奏者たちとの交流を深めましょう。当日自由に参加できます。
とき/8月30日(水)
PM9:15~10:00
ところ/教育福祉会館ホール

公開指導
とき/8月30日(水)
AM9:00~12:00
ところ/市民会館大ホールほか
聴講料/1,000円
内容/世界的に有名なアスペン・ミュージック・スクール教授による管、弦、ピアノ部門の公開指導。



国民年金だより 人生の節目に 国民年金の届け出が必要です

問合せ：市民課年金係 (☎88-1111内線254番)



現在、日本に住んでいる二十歳以上六十歳未満のすべての人は、国民年金に加入することになっていきます。その時々届出を忘れると、将来年金が受けられない場合があります。

引越、結婚、就職、転職、人生の節目に国民年金の届け出が必要です。市民課年金係まで。

こんなとき	加入種別	手続きに必要なもの
20歳になったとき (厚生年金・共済年金加入者を除く)	第1号被保険者	印鑑または市役所から送付した国民年金資格取得届(はがき)を返送してください
厚生年金・共済年金の加入をやめたとき (扶養している配偶者がいるかたは、あわせて配偶者の届け出もしてください。)	第1号被保険者	印鑑、勤務先・退職年月日のわかるもの、年金手帳
厚生年金・共済年金に加入したとき (扶養している配偶者がいるかたは、あわせて配偶者の届け出もしてください。)	第2号被保険者	印鑑、年金手帳、勤務先・就職年月日のわかるもの
	第3号被保険者	扶養の日を証するもの、健康保険証
夫(妻)が厚生年金と共済年金・異なる共済年金間で転職したとき	第3号被保険者	印鑑、年金手帳、勤務先・就職年月日のわかるもの、扶養の日を証するもの、健康保険証
夫(妻)に扶養されるようになったとき (収入が減ったとき、結婚、退職したとき)	第3号被保険者	印鑑、年金手帳、勤務先・就職年月日のわかるもの、扶養の日を証するもの、健康保険証
夫(妻)に扶養されなくなったとき (収入が増えたとき、離婚したとき)	第1号被保険者	印鑑、年金手帳、扶養でなくなった日を証するもの

**友好都市アスペン
青少年ホームステイ
ホストファミリー募集!**
6月末締切

友好都市アスペン市から初めて、青少年ホームステイのメンバーが訪れます。それぞれがホームステイを通して勝山の生活を体験します。受け入れにあたり、ホームステイ先となるホストファミリーを募集します。

なお来年勝山市からも青少年の派遣を検討しています。

募集するホストファミリー▽
事業の趣旨を理解し、滞在期間中、受け入れることができる家庭。4家庭。できれば中高生のある家庭が望ましい。

申込・問合せ▽企画課国際交流係(☎88-1111内線234番)

受入期間▽8月4日から16日まで。
メンバー▽アスペン市在住
中学3年生(女子)
高校1年生(男子)
高校2年生(女子) 2人
の計4人

〈表1〉

平成7年度 保育料月額表

階層区分	定 義	3歳未満児	3歳以上児	固定資産税額による 附加基準	
第1	生活保護法による被保護世帯 (単給世帯を含む)	0円	0円		
第2	a 第1階層及び 第5階層から 第10階層を除 き、前年度分 の市民税の額 の区分が次の 区分に該当す る世帯	0円	0円	この階層に属し、前年度 分の固定資産税課税額が 20,000円以上である世帯 は第3階層とする。	
	b 第1及び第2 a階層 を除き前年度分の市 民税非課税の世帯	4,900円	3,000円		
第3	前年度分の市民税の うち均等割のみの課 税世帯 (所得割非課税世帯)	10,800円	8,000円	この階層に属し、前年度 分の固定資産課税額が 4,000円以上である世帯 は第4階層とする。	
第4	前年度分の市民税の うち所得割課税額が ある世帯	15,300円	12,400円	この階層に属し、市民税 所得割額が5,000円以上 でかつ前年度分の固定資 産税課税額が8,000円以 上である世帯は第5階層 とする。	
第5	第1階層を除き、 前年度分の所得 税の区分が次の 区分に該当する 世帯	30,000円未満	20,000円	17,200円	
階層区分	定 義	3歳未満児	3歳児	4歳以上児	
第6	a 第1階層を除 き、前年分 の所得課税世 帯であってそ の所得税の額 の区分が次の 区分に該当す る世帯	30,000円以上60,000円未満	25,300円	24,000円	23,900円
		60,000円以上90,000円未満	27,300円	25,800円	25,700円
第7	a 90,000円以上120,000円未満	120,000円以上150,000円未満	34,500円	29,900円	29,200円
		150,000円以上180,000円未満	38,800円	29,900円	29,200円
第8	a 180,000円以上210,000円未満	210,000円以上240,000円未満	44,600円	30,000円	29,300円
		240,000円以上270,000円未満	45,800円	30,000円	29,300円
第9	a 270,000円以上300,000円未満	300,000円以上330,000円未満	46,800円	30,100円	29,400円
		330,000円以上360,000円未満	48,200円	30,200円	29,500円
		360,000円以上390,000円未満	48,300円	30,300円	29,600円
第10	a 390,000円以上420,000円未満	420,000円以上450,000円未満	48,400円	30,400円	29,700円
		450,000円以上480,000円未満	48,400円	30,400円	29,700円
		480,000円以上510,000円未満	49,300円	30,500円	29,800円

保育料 改正

平均2.25%引き上げ

平成7年度の公・私立保育所(園)の保育料を改定し、四月分から新料金で徴収しています。今回の改定は、国の徴収基準を一年遅らせて適用し、平均二・二五%、引き上げ額は、平均五百七十八円となりました。ただし、三人以上同時に入所している場合、内一人以上については無料。月額表は、表1のとおりです。

保育料の 減免制度について

この制度は、突然の災害などで、保育料が払えなくなった場合に、保護者からの申請によって、市が認めるとき適用されます。くわしくは福祉事務所児童係(☎88-1111内線504番)へ。

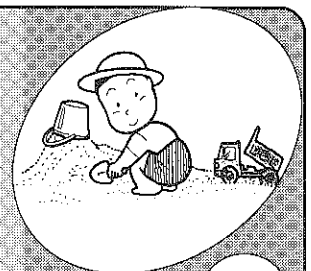

児 童 手 当

問合先 福祉事務所児童係
(☎88-1111内線505番)

まだ申請していない人
従前に認定が却下になった人

手続きを忘れずに!!

児童手当を受けようとする場合は、児童手当認定請求書を福祉事務所窓口へ提出する必要があります。

まだ、手続きを済ませていない人、また従前に所得制限などで認定されなかった人は忘れずに申請手続きをしてください。

6月は提出月です

児童手当の「現況届」

児童手当を受けている人は、毎年六月中に児童の養育状況などを報告する「現況届」を提出する必要があります。

提出方法は、通知した提出日に、福祉事務所にある台帳の記載内容をご自身で確認していただくようになっていきます。

提出日には、印鑑と、厚生年金に加入している人は年金加入

《児童手当を受給できる人》

満三歳の誕生日を迎えていない児童を養育している人。

◎ただし、前年の収入が一定以上ある家庭は、支給されません。

《児童手当の額》

・第一子及び第二子は、

月額五千円。

・第三子以降は月額一万円。

証明証を持参してください。

この届けがないと、たとえ支給資格があっても、六月以降の手当が受けられなくなります。必ず提出してください。

《提出先》福祉事務所

《必要なもの》

印鑑。国民年金以外の加入者は、その加入証明書。

情報ポツク

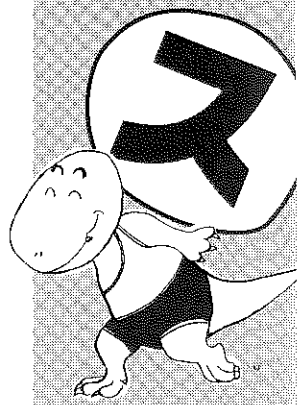

暮らし

人権擁護委員制度を ご存じですか

人権は、人間が生きていく上で最もたいせつな権利です。自分だけでなく、みんなの人権が尊重されなくてはなりません。国の内外を問わず、人々がお互いに人権を守ることによって、明るい社会を築きましょう。当市には、法務大臣から委嘱された5人の人権擁護委員がおられます。

人権擁護委員の皆さん (敬称略)

氏名	住所	電話
坪川 利子	東野	☎89-1035
佐々木 麗子	平泉寺	☎88-1232
大滝 利夫	昭和町2	☎88-4697
美濃 武雄	芳野町1	☎88-0556
増田 公輔	竜谷	☎87-0283

総合相談は、毎月第3水曜日の午前9時から午後1時まで教育福祉会館で開設しています。相談は無料で秘密は守られます。

屋根融雪補助制度を ご利用ください

市では、「雪に強いまちづくり」の一環として「屋根融雪」の設置に対して、平成元年から補助制度を実施しています。工事費の3分の1の補助が受けられ、最高限度額は、60万円です。これまでに262件が屋根融雪の補助を受けています。平成7年度中に設置を計画しているかたは、7月28日(金)までに申し込んでください。

皆さんの敷地内に 国有地はありませんか

皆さんが所有している敷地内や隣接地に、以前は道路や水路などであった土地が現在はその効用を果たしていないものはありませんか。その多くは、長年の間に自然につぶれてしまったり、宅地化などでその形をとどめていない無地番の国有地です。

このうち、今後、国有地として 利用しないものは「売払い申請」 の手続きにより、大蔵省から 隣接地の所有者へ売り払って います。国有地を含んだ土地を そのまま放置すると、家の建て 替え、造成などを行う場合に、 許可を受けられないこともあり ます。

くわしくは勝山土木事務所(☎88-1600)若しくは福井財務事務所管財課(☎0776-25-8235)へ。

お忘れなく！ 特別減税

平成6年に引き続き、平成7年においても所得税の特別減税が実施されます。この特別減税は、平成7年分所得税額から15%相当額(特別減税額、最高限度額5万円)を控除するというものです。給与所得者に対しては、原則として今年6月(夏期給与特別減税)及び年末調整時(年調給与特別減税)の2回に分けて源泉徴収義務者のもとで特別減税額を還付または控除されます。

生活不用品情報

■譲ります (提供品)
腰かけ、ゴム編み機、ベッドメリー、ベビラック、衣類乾燥機(ガス)、スキー、スタックドレスタイヤ、ファンヒーターガード、食卓といす(3・6人用)、オルガン、ネプライザー、仏壇、自転車用子どもシート、発動機(石油)、足踏みウオーカー、乳母車、ひな人形(5段)藤の箕、学習机、サッカー靴、ベビードンす、水車、電気温水器、自転車、本棚、三輪車、ベビバス、座椅子、柔道着、箱型ごときり

■譲ってください (希望品)
子ども用自転車(男の子(4歳)用)、自転車、食卓、スポーッ用一輪車、本棚、電子ピアノ、ワープロ、洗濯機、エレクターン、ブランコ、二段ベッド、加湿機、ぶらさがり健康器、スケボー、子ども用押し車、大人用押し車、まきストープ、子どもスキーセット(22・5センチ)、レコード盤、手風琴、芝刈り機、ベビベッド、ベビーカー(A型)、応接セット、掃除機、ストープ

問合せ先は、消費者センター(企画課内 ☎88-1111内線233番)

市内企業の求人情報

(5月18日現在)

No	職種	求人数	年齢	賃金	事業所・勤務地
1	巻き取り包装 ・包	女2人	18~50歳	125,000円 ~130,000	株式会社セイワ波
2	家具製造 工程	女5人	16~40	120,000 ~170,000	協栄産業合資会社 旭町1丁目
3	縫製工	女3人	16~55	116,000 ~135,000	銜笠川勝司産業 下高島
4	ソーイング スタッフ	女5人	18~55	127,000 ~150,000	株式会社ラホーム 滝波町1丁目
5	織布工	女1人	15~60	171,500	株式会社中彰産業 坂発
6	製品及び部品 の組立	女1人	15~40	120,000	有限会社市原工業 野ヶ
7	雑務(配達)	男1人	60歳以下	200,000	松山建設株式会社 別所
8	建設作業員	不問 5人	16~65	200,000	(銜)川原工業 堀
9	織布工	不問 1人	18~55	160,000 ~170,000	宮地機業場 若猪
10	機械管理	男1人	20~35	140,000 ~200,000	(銜)共栄建機リ 滝波町2丁目

くわしくはハローワーク勝山(☎88-1286)若しくは商工観光課(☎88-1111内線272番)へ。

勝山市まちづくり 100人委員会 委員募集

勝山市の活性化やまちづくりについて幅広い市民のさん新たな発想を取り入れるため「勝山市まちづくり100人委員会」委員を募集しています。

対象■市内在住の18歳以上で、毎月1回程度、教育福祉会館で開催される会議に出席できるかた。
活動内容■人口減少問題と公共交通機関問題への対応を中心に研究及び協議。
任期■2年間
(平成7年7月20日から)

申込締切■6月30日(金)
申込・問合先■住所、氏名、生年月日、電話番号、性別、職業を明記して、〒911 勝山市元町1丁目1-1 勝山市市長公室企画課内「勝山市まちづくり100人委員会」事務局(☎88-1111内線232番またはFAX88-1119)へ。

参加料▽無料
そのほか▽当日、託児も行いますので希望者は申し込んでください。午後の個人相談のみ参加もできます。
申込先▽6月26日(月)までに

問合先▽勝山市サッカー協会事務局(☎88-1111内線285番)

夏期給与特別減税

「夏期給与特別減税」は平成7年1月から6月までの間に支給した給料や賞与について源泉徴収された税額の合計額の15%相当額(最高限度額2万5千円)を原則として6月に還付します。くわしくは大野税務署(☎66-2180)へ。

募集

県政バス「芸術文化号」参加者募集

日時▽7月27日(木)

勝山市役所玄関前午前9時発
コース▽朝倉氏遺跡資料館、総合グリーンセンター、県立博物館(企画展)ほか

対象▽16歳以上で団体行動に支障のない人。親子での参加も可。ただし、子どもは小学生以上。

入場料▽大人 880円、子ども 400円

定員▽勝山、大野市で52人。
(先着順ですが、初参加者を優先します)

申込・問合先▽往復はがきに住所、氏名、年齢、電話番号、出発日、出発地を書いて、〒910-80 福井市大手3丁目17-1 県広報課県民相談室(☎0776-21-1111代)へ。

キャンプカウンセラー

募集

対象▽18歳以上の男女で、キャンプ生活を中心とした野外活動に理解と熱意のある人。
7、8月中、奥越青少年の森で活動できる人。

活動内容▽自然の中でキャンプを営む子どもたちと生活を共にし、喜びや互いの成長を目

指します。

申込・問合先▽〒912-01 大野市南六呂師169-8 福井県立奥越青少年の森「キャンプカウンセラー」係(☎67-1321)

※キャンプカウンセラー研修会
日時▽6月24日(土) 正午から25日(日)午後2時まで

会場▽奥越青少年の森
定員▽40人
内容▽キャンプの実際、カウンセラーの実際と心構え
参加料▽無料

宝小冊子販売

「ふくいの自然其二」

内容▽ふくいの自然をテーマとした宝65件をそれぞれの宝の所在地の地図入りで紹介。
(A5判・112ページ)

申込方法▽封筒に800円分の切手(送料・印刷費実費)を

同封し、申し込んでください。

申込・問合先▽〒910 福井市中央1-20-25三井ビル4階「誇りの国ふくい」デザインコミュニケーション・コミュニケーション委員会(☎0776-25-4047)

日時▽7月9日(日)
午前9時15分から受付

場所▽教育福祉会館
内容▽子育てトーク
・個人相談(希望者のみ)
午前10時から正午 午後1時から3時

すこやか家庭教育相談

(県巡回相談)

相談員▽石原義紀さん 医学
(福井愛育病院長)
松木健一さん 心理学
(福井大学助教授)
坪田正男さん 教育相談
(県敦賀児童相談所相談課長)
吉田修子さん 幼児教育
(昭和幼稚園主任教諭)

対象▽乳幼児・小学生(低学年)を持つ親
参加料▽無料
そのほか▽当日、託児も行いますので希望者は申し込んでください。午後の個人相談のみ参加もできます。
申込先▽6月26日(月)までに

スポーツ

勝山市水泳協会 会員募集

対象▽中学生以上の市民ならどなたでも。

目的▽水泳インストラクター・競技役員育成、技術の向上。

活動▽各種大会への参加、技術強化のための合同練習など。
そのほか▽指導教室もあります。
入会・申込先▽教育委員会体育課(☎88-1111内線491番)
勝日本サッカー協会公認
「さわやかサッカー教室」開催
日時▽7月8日(土)
午前9時から午後3時
場所▽成器西小グラウンド
雨天の場合、成器西小体育館
対象▽小学生及び地域のサッカー指導者
内容▽認定指導員による実技・ゲーム指導、交歓・模範試合、抽選会など。
認定指導員▽元ドイツのプロサッカーチームで活躍した尾崎和壽夫さんほか。

問合先▽勝山市サッカー協会事務局(☎88-1111内線285番)

イベント案内

第5回童謡の夕べ

日時▽7月1日(土)
午後7時から8時
場所▽市民会館大ホール
内容▽

- 第1部 美しい日本の歌
- 第2部 私の大好きな歌
- 第3部 みんなでうたおう

入場料▽無料
整理券取扱▽教育委員会生涯学習課、勝山市社会福祉協議会、勝山サンプラザ、各公民館

サマー求人企業説明会

《勝山地区》
日時■7月9日(日)
午前9時30分から正午
場所■勝山市農協会館
《大野地区》

日時■7月16日(日)
午前9時30分から正午
場所■大野市農協会館
対象▽来春高校を卒業する就職希望者とその保護者、大学・短大卒業予定者・Uターン就職希望者
内容▽面接相談、コンピュータによる適職診断など。
問合先▽ハローワーク勝山(☎88-1286) 若しくは商工観光課(☎88-1111代)



若猪野メロンフェア開催***

日時 7月15日(土)・16日(日)
場所 若猪野集落センター及び施設園芸団地など

- オープニングセレモニー 10:00~10:45
 - メロンを利用したデザート(加工品)コンクール 11:00~15:00
 - ミスメロンコンテスト 15:00~17:00
 - 15日 対象:18歳以上の未婚女性 応募締切:6月末日
ミス……1人 20万円と副賞
準ミス……1人 10万円と副賞
参加賞としてミス・準ミス以外の8人に1万円とメロン。応募については、下記にお問い合わせください。
 - ミニコンサート 18:00~19:30
ゲスト:辺見エミリさん(辺見マリ・西郷輝彦の娘)
 - ミスメロン写真撮影会 9:00~10:00
 - 交流会(青年農業経営者による講演) 10:00~正午
演題「これからの日本農業が楽しみ」
講師 本昌康さん(有)本葡萄園取締役
 - パネル展示
 - メロンの試食と地場野菜・JA加工品の販売
- 問合先:奥越農業改良普及センター(☎65-1280)
勝山市農協勝山支所(☎88-0341)

スポーツ

- 第41回市民体育大会
- バドミントン競技会
- ポウリング競技会
- 山岳競技会
- ソフトボール競技会
- ソフトテニス競技会

保健ガイド

赤ちゃんコーナー

- 1歳半児健康診査
日時 6月23日(金) 13:20~13:40
場所 教育福祉会館
対象 平成6年12月生まれ
- 3歳児健康診査
日時 7月7日(金) 13:00~14:00
場所 勝山保健所
対象 平成4年6月生まれ

- ほのほの子育て教室
日時 6月20日(火) 13:00~14:00
場所 勝山保健所
対象 1~3カ月児の保護者
料金 無料。母子健康手帳を持参。

成人コーナー

- 機能訓練事業
日時 6月22日(木)、6月29日(木)、7月6日(木)、7月13日(木) 13:30~15:00
場所 教育福祉会館
- 健康体操教室
日時 6月16日(金)、6月23日(金)、6月30日(金)、7月7日(金)、7月14日(金) 9:00~10:00
場所 教育福祉会館
- 勝山成器断酒会例会
日時 6月25日(日)、7月9日(日) 13:00~15:00
場所 教育福祉会館

7月の健康診査日程

問合先:保健衛生課健康増進係
(☎88-1111内線262・263番)
健診を希望される人は、事前に保健衛生課へ申し込みをするか直接会場へ申し込んでください。

健診日	会場	受付時間
7月3日(月)	北谷公民館	9:00~10:30
	木根橋道場	10:50~11:00
7月6日(木)	荒土公民館	9:00~11:00
	"	13:30~15:00
	堀名中清水石倉宅前	11:10~11:20
	細野分校	15:10~15:20
7月10日(日)	平泉寺公民館	9:00~10:30
	平泉寺生活センター	10:40~11:00
	壁倉福田宅前	11:20~11:30
	大波集落センター	13:30~14:30
	岩ヶ野公民館	14:50~15:00
	大矢谷公民館	15:10~15:20
7月18日(火)	旭町2丁目区民会館	9:00~11:00
7月25日(火)	成器南幼稚園	9:00~11:00
	"	13:30~15:00

健診日	会場	受付時間
7月27日(木)	成器北幼稚園	9:00~11:00
●成人病(1,000円)		
7月3日(月)	北谷公民館	9:00~10:30
7月6日(木)	荒土公民館	9:00~11:00
	"	13:30~15:00
7月10日(日)	平泉寺公民館	9:00~10:30
	大波集落センター	13:30~14:30
7月18日(火)	旭町2丁目区民会館	9:00~11:00
7月25日(火)	成器南幼稚園	9:00~11:00
	"	13:30~15:00
7月27日(木)	成器北幼稚園	9:00~11:00
●胃がん(800円)・大腸がん(400円)		
健診日	会場	受付時間
7月3日(月)	北谷公民館	8:30~10:30
7月5日(水)	荒土公民館	8:00~10:30
7月11日(火)	平泉寺公民館	8:00~10:30
●子宮がん(500円)・乳がん(200円)		
健診日	会場	受付時間
7月3日(月)	北谷公民館	13:30~14:00
7月5日(水)	荒土公民館	13:30~14:00
7月11日(火)	平泉寺公民館	13:30~14:00

申込人数により、日程が変更になる場合があります。



6						
日	月	火	水	木	金	土
				1	2	3
4	5	6	7	⑧	9	10
11	12	13	14	15	16	17
18	19	20	21	22	23	24
25	26	27	28	29	30	

7						
日	月	火	水	木	金	土
						1
2	3	4	5	6	7	8
9	10	11	12	⑬	14	15
16	17	18	19	20	21	22
23/30	24/31	25	26	27	28	29

○は広報発行日、□は家庭の日

定例相談

ご利用ください 6/14~7/18

相談名	相談日	会場・問合先	内容
心配ごと相談	毎週水曜日 9:00~13:00	教育福祉会館 ☎88-1111 内線531番	家庭問題など生活上の悩み (毎月第1水曜日は、弁護士による法律相談併設)
人権・行政相談	6月21日(水) 9:00~13:00	教育福祉会館 ☎88-1111 内線214番	人権問題や行政への要望や苦情など
交通事故相談	6月21日(水) 10:00~15:00	教育福祉会館 ☎88-1111 内線227番	交通事故によるトラブルなど
社会保険相談	6月14日(水) 10:00~15:00	勝山商工会館 ☎88-1111 内線254番	年金や健康保険に関する相談
結婚相談	6月16日(金) 7月7日(金) 10:00~15:00	教育福祉会館 ☎88-1111 内線531番	結婚に関する悩みごとなど
巡回行政・人権相談	7月12日(水) 13:30~15:30	鹿谷公民館 ☎88-1111 内線214番	人権問題や行政への要望や苦情など
補聴器相談	6月26日(月) 13:30~15:00	教育福祉会館 ☎88-1111 内線503番	補聴器の修理や購入について
小・中・高校生と親の悩みごと相談	毎週月から金曜日 9:00~16:00	教育福祉会館(青少年室) ☎88-1111 内線509番	あらかじめ電話で予約してください
中小企業労働相談	毎週月・火・木・金曜日 9:00~16:30 毎週水曜日 13:00~17:00	奥越合同庁舎 ☎65-1280 内線252番	仕事上での悩みなど
一般健康相談	毎週水・木曜日 13:00~14:30	勝山保健所 ☎88-0359	健康に関するあらゆる相談
母子健康相談	7月14日(金) 13:00~14:30	勝山保健所 ☎88-0359	医師、保健婦、栄養士による乳幼児健康相談(母子健康手帳、50円)
精神保健相談	6月21日(水) 7月5日(水) 14:00~15:00	勝山保健所 ☎88-0359	予約制
老人精神保健相談	6月21日(水) 7月5日(水) 14:00~15:00	勝山保健所 ☎88-0359	予約制
エイズ相談	6月26日(月) 7月10日(月) 13:00~15:00	勝山保健所 ☎88-0359	

全市一斉社会奉仕の日 7月16日(日)

7月 家庭の日推進テーマ

太陽の下でからだをきたえよう

市立図書館から ☎88-6000

- アニメ上映会
6月24日(土) 13:30~、6月25日(日) 13:30~
7月8日(土) 10:30~、7月9日(日) 13:30~
- おはなしてこい 紙芝居と絵本の読み聞かせ会
7月8日(土) 14:00~

休日・祝日救急当番医

診療時間は、9:00~17:00まで

- 6/18(日) 池田医院 ☎89-2135
 - 6/25(日) 木下病院 ☎87-3333
 - 7/2(日) 芳野医院 ☎88-2005
 - 7/9(日) 勝山病院 ☎88-0350
 - 7/16(日) 西野産婦人科医院 ☎87-1661
- 問い合わせは消防署(☎88-0400)へ。

休日・祝日給油当番店

- 6/18(日) 竹内石油(栄町)勝山商事(小舟渡)大勝石油(昭和町)
- 6/25(日) 三谷石油(芳野)農協(中央)酒井商店(大仏前)
- 7/2(日) 大勝石油(滝波)酒井商店(伊波)勝山商事(沢)農協(南)
- 7/9(日) 酒井商店(芳野)農協(北)大勝石油(バイパス)
- 7/16(日) 勝山商事(滝波)酒井商店(元町)笹木石油(長山)

献血

7/4(火) 北陸製薬(株) 10:00~16:00

今月の納税

市県民税1期(全納) 納期限 6月30日(金)

人口の動き

(5月1日現在)

- 男 14,459人 (前月比 -11人)
- 女 15,430人 (前月比 -8人)
- 合計 29,889人 (前月比 -19人)
- 世帯数 7,809世帯 (前月比 +11世帯)

テレホンサービス

火災発生の問い合わせ(テープ吹き込み)

☎88-5100

ヤングテレホン☎88-1004(直通)

毎週月から金曜日9:00~16:00まで受付

取り巻く環境の 変化

＝京福電車の歴史を見る＝(その5)

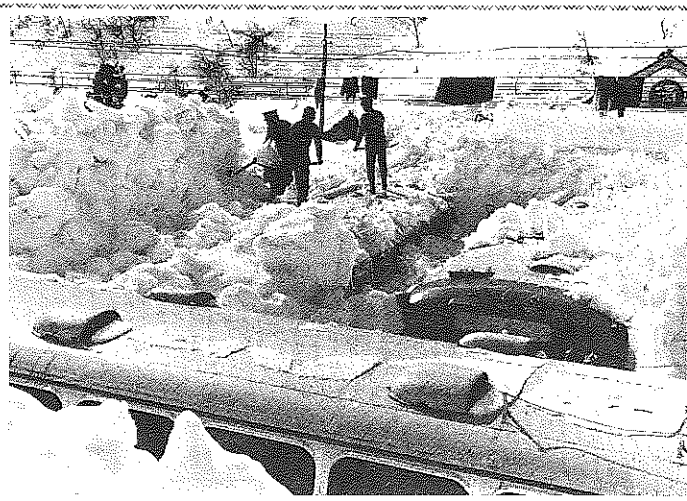

▲38豪雪－勝山駅前のバスの上に積もった雪を除雪

京福電車は昭和三十年代に入っても幾度かの災害に悩まされ、昭和三十八年には未曾有の積雪を記録した三八豪雪に見舞われました。三八豪雪では勝山の市街地でも三メートルの積雪量を記録。電車や勝山駅前のバスは雪に埋まり、必死の除雪作業が行われました。そして京福線全線を開通させるのに一カ月近い日数を要しました。織田吉治郎さん(82)＝千代田＝は、「電車は一カ月ほど止まっていて、架線をまたいで歩いた記憶があります。物資が届かないので食べ物が入りませんでした。当時は除雪機械も少なかったもので、ほとんど人の手で除雪してました。村の人たちも日雇いで除雪作業に協力しましたね」と当時を振り返ります。

京福電車の乗客数は終戦直後千九百九十万人を記録し、終日どの電車も超満員、すし詰り状態という混雑ぶりが続きました。その後いったん減少したものの、昭

和三十年代はほぼ千三百から千五百万人台を確保していました。しかし三八豪雪や若者の都会志向など奥越地域の人口減少傾向や、急速に普及し始めた自動車など、昭和四十年代、京福電車を取り巻く環境は確実に変わりはじめていました。また昭和三十五年、国鉄越美北線が開業したことも大きな影響を与えました。

(参考文献・京福電気鉄道50年の歩み、勝山市史第三巻「近代・現代」)
(写真・京福電気鉄道50年の歩み)

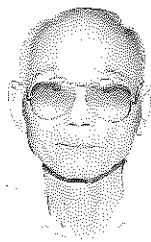

織田 吉治郎さん



5月はたくさんの子どもたちが、電車での遠足を楽しみました。(5/24平泉寺保育所)

編集後記

▼今年の五月は去年に比べて「五月晴れ」といえる日が少なかったようです。週末になると天気が悪く、予定どおり過ごせなかった人も多いのではないのでしょうか▼ここしばらく地震やサリン事件など嫌な話が多くて、なんとなく気分がスッキリしませんでした。そんな中で、貴乃花関の結婚の話題が新鮮に感じられました。新聞やテレビの記者も久々のホットな取材に力が入ったとか。▼もうすぐ梅雨。九頭竜川の鮎釣が解禁になります。広報担当もホットな話題を探して、東へ西へ…。

市民投函

(敬称略)

(題は、5月号表紙から。毎月20日締め切り)

ふるさとに帰ってきてとフクイリュウ 牧野 信弥 栄町三
 恐竜君掘り起こされて町おこし 林 一 恵 芳野町二
 恐竜の巨大姿日本一 篠田 五千子 昭和町三
 フウイリュウ太古のロマンに酔いにけり 大 下 剛 沢町二
 人間の原祖も肩身狭く生き 中 舎 梅 仁 発 坂
 太古より未知の化石は今に映え 五十嵐 十代子 千代田
 太古はよい足跡化石群 大 角 吉 栄 元 町一
 恐竜の皮膚痕跡に明日の地図 山 口 将 一 本 町 四
 フクイリュウ故郷思い町おこし 田 上 滋 良 郡 町 二
 おらが町恐竜化石に夢たくし 広 瀬 敏 雄 栄 町 四
 勝山の先祖ウラだとロマン秘め 佐 々 木 弥 太郎 木 根 橋
 復元の恐竜も生き生きと 上 山 ミヨノ 長 山 町一
 骨格をつなげ究める由来像 反 保 す み 子 本 町 一
 恐竜も我がふるさとも勝山市 玉 村 記 美 子 川 崎 市
 山里も化石発掘世代まで 永 井 は る 昭 和 町一
 峡谷に埋もれし跡やフクイリュウ 久 保 恵 美 子 沢 町 二
 知名度や高めしここにフクイリュウ 堀 明 み よ 子 横 浜 市
 洞窟の太古の獣画見る如く 友 安 正 大 渡
 恐竜に太古のロマンよみがえる 宇 佐 美 春 子 東 蓬 羽 口
 宝物化石の骨格復元に 竹 原 文 夫 片 瀬
 全身のフクイリュウの骨格は歴史の残る一頁になる 五十嵐 十代子 千代田
 吾ら祖の未だ生れざる太古にて棲みし恐竜の骨格を見る 西 野 は じ め 栄 町 三
 二十一世紀と太古長き時の流れにロマンは広がり 小 林 純 一 浄 土 寺
 恐竜の眠りし谷の壁飾り咲く藤の花甘き香放つ 友 安 可 恵 大 渡