



旬の味 そば

そば打ち実演 「そば祭」会場にて

新そばを味わう恒例のそば祭（勝山麺類飲食業組合主催）が、12月6日、教育福祉会館で開かれました。会場で行われたそば打ちの実演には、親子連れらが集まり、鮮やかなプロの技を興味深そうに見入っていました。

この日は例年より早い本格的な雪模様となりましたが、約800人の市民が集まり、次々に用意される「おろしそば」に舌鼓を打ちました。そばを使った新メニューの試食コーナーでは、「そばサラダ」や「そばおやき」、「そばゼリー」などが用意され、来場者の人気を集めていました。



広報

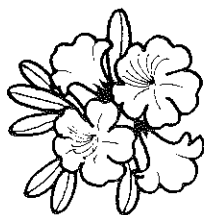

,95

かつやま

12

No.482 / 平成7年12月14日

主な内容

1年を振り返って……………	2
今冬の除雪計画……………	4
平成7年国勢調査……………	13
ホット・話題……………	14
情報ボックス……………	18

発行 福井県勝山市 編集 市長公室秘書広報課
〒911 福井県勝山市元町1丁目1-1
TEL0779-88-1111 FAX 88-1119

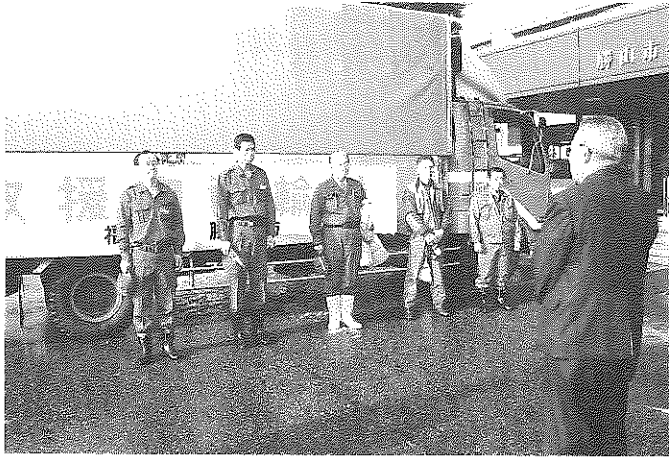

阪神・淡路大震災被災地に救援物資を輸送 1/19

地震発生直後、被災地への救援対策を決定。飲料水やトイレットペーパーなど生活用品をトラックで輸送しました。消防署員と市職員を派遣し救助、給水支援活動に当たりました。

今年は今明け早々兵庫県南部地震が発生し、阪神地方を中心に死者五人余り、負傷者二万六千人の大きな被害をもたらしました。あらためて自然災害の恐ろしさを知らされました。九月に勝山市で行われた福井県防災総合訓練では、この阪神・淡路大震災を教訓に大がかりな訓練が行われました。

また市政関係では、五月に在宅介護支援センターが開業、十二月には荒土児童ホールと市営南大橋住宅が完成しました。八月には市議会議員選挙が行われ、新人五人を含む二十人が当選しました。

一方、昨年から募集していた恐竜文化賞には二千点以上の作品が寄せられ、初めて全国に発信した恐竜によるイメージアップ事業が成果を上げました。月を追って今年一年を振り返ってみましょう。



『まじづくり 景観条例』制定 4/1

自然や歴史、町並みなど、「勝山らしさ」を守り、築いて、後世に伝えようと、『まじづくり景観条例』が四月一日に施行されました。

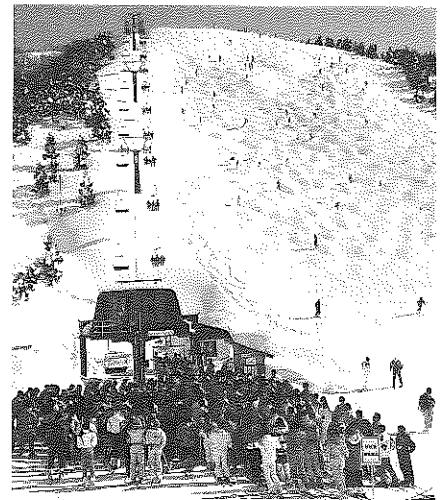

スキー入り込み客47万4千人

スキーシーズン中、スキージャム勝山に35万6千人、雁が原スキー場にも11万8千人が訪れ、昨年に引き続き冬期間の観光入り込み客が増加しました。



国内初、恐竜の「皮膚痕」を発見 4/26

勝山市から発掘された恐竜の足跡化石から、国内で初めて皮膚の模様（皮膚痕）が確認されました。

今年の主な動き

- 1月**
 - 6日 消防出初め式
 - 15日 成人式、新成人396人
 - 17日 臨時市議会
 - 18日 阪神淡路大震災被災地の救助活動に消防職員を派遣、以後、救援物資輸送、給水活動支援職員を派遣
 - 20日 文化財火災防ぎょ訓練（国泰寺）
 - 21日 かつやまスノーフェスティバル（22日）
 - 22日 「年の市」約1万5千人の出入
- 2月**
 - 11日 滝波のお面さんまつり
 - 16日 谷のお面さんまつり
 - 20日 北山の観音さまのおすすめ
 - 25日 勝山左義長まつり（〜26日）
- 3月**
 - 4日 繊維産業とまちづくりフォーラム
 - 4日 生涯学習のまちづくり推進大会
 - 7日 3月定例会市議会（〜24日）
 - 20日 「水芭蕉」60万人入場
 - 31日 「恐竜文化賞」応募締切
- 4月**
 - 9日 県知事・県議会議員選挙投票日
 - 13日 春季消防総合訓練、走りやんこ
 - 26日 国内初、恐竜の皮膚痕発見
 - 27日 森林公園開園式、記念植樹
- 5月**
 - 1日 在宅介護支援センター業務開始
 - 3日 東山パーベキュー施設オープン
 - 8日 人文字記念碑除幕式
 - 14日 子ども広場
 - 15日 区長会連合会総会
 - 19日 市民体育大会総合開会式
- 6月**
 - 3日 さつきまつり&グリーンフェア
 - 9日 6月定例会市議会（〜21日）
 - 25日 アスペン友好使節団出発（〜7/3日）
- 7月**
 - 9日 求人求職フェア
 - 15日 若猪野メロンフェア（〜16日）



福井県防災総合訓練に1万1千人参加 9/1

中央公園と弁天緑地を会場に、倒壊家屋からの救助活動など、本番さながらの訓練が行われました。市内の各学校や事業所なども含め、約1万1千人の市民が参加しました。



「恐竜文化賞」発表 9/29
「恐竜文化賞」に全国から二、一八四点の作品が寄せられました。小松左京さんら選考委員は、作品のレベルの高さを称賛しました。

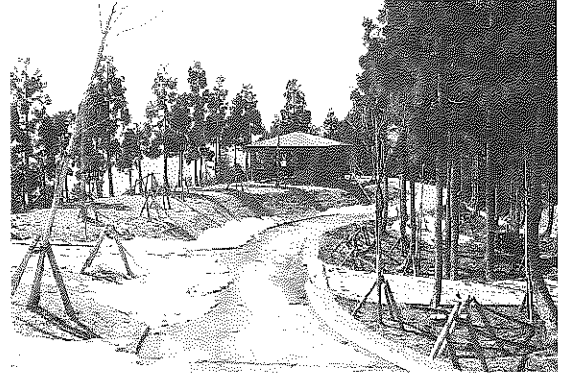

勝山森林公園が完成 4/27

公園内には、ナナカマドやヤマボウシを植林。野鳥観察、森林浴にふさわしい公園として整備されました。

市議会議員選挙 8/6

改選を前に議員定数が二十二人から二十人に削減されました。選挙には二十三人が立候補。現職十五人、新人五人が当選しました。



8/4~16



アスペン中高校生がホームステイ体験

アスペンから初めての中高校生が訪れ、ホームステイを体験しました。市内の一般家庭に滞在し、祭りやハイキングなど、勝山の自然と歴史を満喫しました。

南大橋住宅が完成

平成六年度から進められていた市営南大橋住宅が完成し、今月下旬、早速二十四家庭が入居します。鹿谷町では雇用促進住宅の建設が決まり、定住対策事業が進みます。



- 23 日第17回参議院議員通常選挙投票日
- 28 日キャロライン・シエルトンさんを国際交流員に委嘱
- 8月
 - 5 日アスペン中高校生ホームステイ
 - 6 日市議会議員選挙投票日
- 9月
 - 1 日勝山市表彰式
 - 1 日福井県防災総合訓練
 - 5 日臨時市議会
 - 13 日9月定例会市議会(27日)
 - 29 日「恐竜文化賞」入賞者発表
- 10月
 - 1 日国勢調査
 - 10 日スポーツフェスティバル
 - 13 日秋季消防総合訓練
 - 14 日奥越産業フェア・織維総合祭
 - 15 日各地区町民運動会
 - 25 日第127回北信越市長会総会(26日)
 - 31 日国道416号ずい道開削期成同盟会
- 11月
 - 1 日市民総合文化祭
 - 3 日教育委員会表彰式
 - 22 日文化講演会、ダニエル・カール氏
 - 24 日「水芭蕉」70万人入場式
 - 26 日「恐竜文化賞」表彰式
- 12月
 - 1 日印鑑登録電算化
 - 1 日大矢谷冬期分校開設
 - 4 日荒土児童ホール落成式
 - 6 日スキージャム勝山スキー場開き
 - 7 日12月定例会市議会
 - 21 日雁が原スキー場開き
 - 22 日市営南大橋住宅完成(入居)

今冬の除雪計画 主要幹線を除雪

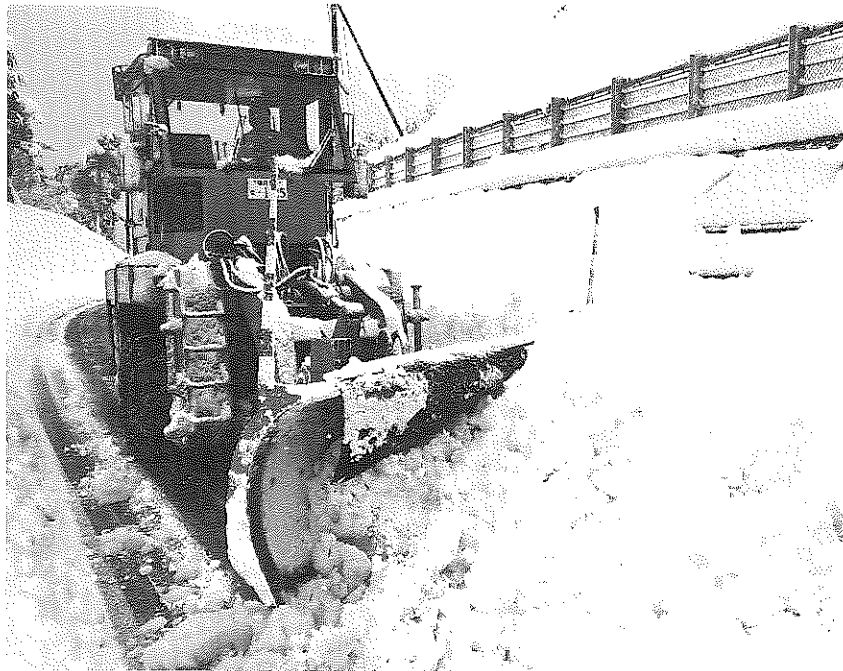

積雪10センチで 除雪車出動

市は、十二月六日、雪害対策会議を開き、今冬の除雪計画などを決めました。

今年は例年より早く、十一月月上旬に初雪を観測しています。福井地方気象台は、三カ月予報で「降雪量は平年並みで、冬型の気圧配置が続く時期があり、一時大雪の恐れがある」としています。

本格的な降雪に備えるとともに、地震災害を想定した対応にも心がけましょう。お互いに協力し、ルールを守り、快適な冬を過ごしたいものです。

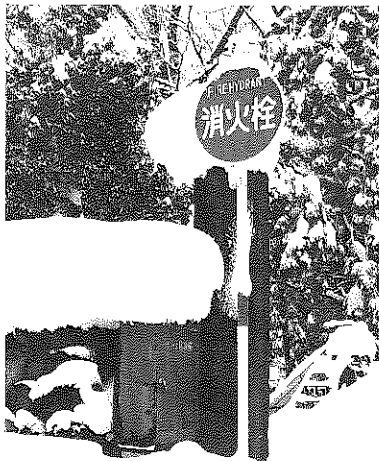

定期的なパトロールを行い、悪質な違法駐車は厳重に取り締まっています。

違法な路上駐車車両に対しては、除雪作業で接触事故が発生しても責任は負いません。ご注意ください。

非常時に備えて、消火栓など防火施設の除雪は、地域ぐるみでお願いします。併せて赤旗などで目印をお願いします。

不在家屋、集会場は管理者が責任を持って除雪してください。

今冬の除雪は、市道、国・県道など合わせて五百六十四路線、三百十五・一キロで実施します。昨年と比べ、五路線、〇・四キロ伸びています。

いずれの路線も積雪十センチ程度に達したとき、除雪作業を開始します。また、積雪や降雪の状況によって段階的に体制を整え、市民の通勤、通学の足を確保していきます。円滑な除雪作業ができるよう、市民の皆さんの協力をお願いします。

通勤、通学の 足を確保

路上駐車は除雪作業の大きな障害となります。違法な路上駐車は絶対やめてください。たった一台の車のために、除雪車が前へ進めないことがあり、地域のみんが迷惑します。

定期的なパトロールを行い、悪質な違法駐車は厳重に取り締まっています。

危険！迷惑！ 路上駐車

流雪作業は水路責任者の指示に従ってください。作業中は、「赤旗」の目印で、歩行者の安全に努めてください。使用後は、必ずフタをきちんと閉めてください。少しでもみ出している、事故や破損の原因になります。

流雪作業は 安全第一

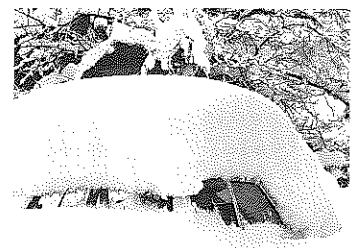

冬期臨時駐車 禁止箇所を設定

冬期間の除排雪作業のために、市街地及び国・県道で「臨時駐車禁止箇所」を設定しました。

市道については十区間六・二キロ、国・県道は九区間三十五・五キロです。「禁止表示」にご注意ください。

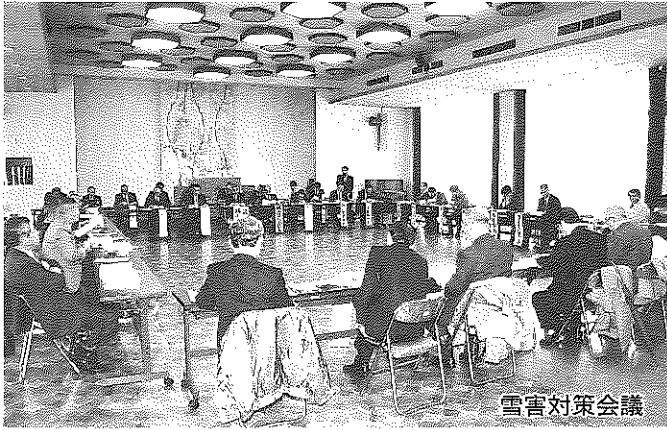

雪害対策会議



万全な準備と 一人ひとりの協力で 快適な冬を

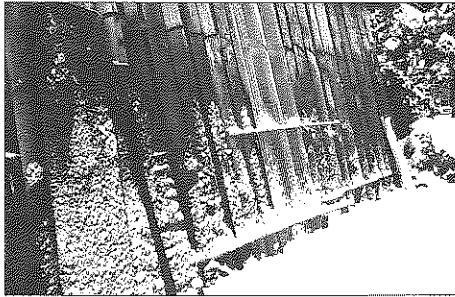

- ◎家の雪囲いには、必ず「避難口」を設けてください。
- ◎地震による家屋倒壊をまねかないよう、早めに屋根雪下ろしをしましょう。
- ◎屋根雪下ろし作業は安全に心がけ、下ろした雪は通行の妨げにならないよう排除してください。
- ◎ガスボンベやガス管の保全に努めてください。56豪雪では、ガス漏れによる火災が発生しています。

安全な冬を過ごすために

- ◎水道給水管にも防寒措置を。万一の給水管破傷に備え、水道バルブの位置表示もしておいてください。
- ◎道路沿いで、樹木や竹が道路上にたわむものは事前に処置してください。
- ◎除雪作業で損傷を受けやすいもの（塀、車庫、農作物など）は、補強したり、赤旗で表示してください。
- ◎道路や水路に直接雪がズリ落ちる屋根には、雪止めを設けてください。
- ◎ゴミは、除雪作業のじまにならないように出してください。



断線事故は

キ・ケ・ン

万一、屋根雪下ろし中に、断線させたり、故障箇所を見つけたときは、すぐに連絡してください。

断線事故は、とても危険です。決して自分で触れないようにしてください。

《連絡先》

電線Ⅱ北陸電力(株)勝山営業所

☎88-1300

電話線ⅡNTT勝山

局番なしの113番

雪捨て場はここです

地区名	排雪場所	
	橋梁名	河川名
勝山市街地区	勝山橋	九頭竜川右岸上流 (立石線つきあたり)
	勝山橋	九頭竜川右岸下流 (保健所つきあたり)
	勝山南大橋	九頭竜川右岸下流
	滝波新橋	滝波川左岸上流
上記以外の地区	巡見橋	女神川右岸上流
	新保橋	滝波川左岸下流
	荒鹿橋	九頭竜川左岸下流
	天王橋	岩屋川左岸下流

除雪に関する問い合わせ

必ず区長、町内会長を通じてご連絡ください。

市道は

都市建設課

☎88-1111代

国・県道は

勝山土木事務所

☎88-1600代

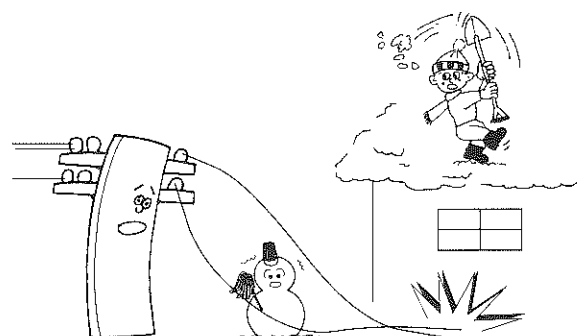

一般会計予算の執行状況 (9月30日現在)

平成7年度



一般会計 特別会計

上半期の状況

市では、年二回、市の財政状況を公表しています。
今回は、平成七年度予算の上半期（四月一日から九月三十日）
における予算執行状況や市税の収入状況などをお知らせします。

歳入

予 算 額	収入済額及び収入率
市 税 41億7,976万円	48% 20億 811万円
地方譲与税 2億8,880万円	27% 7,706万円
自動車取得税交付金 1億3,000万円	37% 4,748万円
地方交付税 33億2,713万円	68% 22億5,721万円
交通安全対策特別交付金 800万円	0% 0
分担金及び負担金 3億5,754万円	40% 1億4,214万円
使用料及び手数料 8,053万円	48% 3,890万円
国庫支出金 13億2,464万円	16% 2億 947万円
県 支 出 金 9億9,599万円	9% 8,677万円
財 産 収 入 7,047万円	51% 3,626万円
寄 附 金 67万円	542% 363万円
繰 入 金 5億8,162万円	0% 0
繰 越 金 2億4,364万円	100% 2億4,364万円
諸 収 入 8億8,740万円	5% 4,550万円
市 債 6億3,800万円	1% 870万円
利子割交付金 1億円	34% 3,444万円
特別地方消費税交付金 150万円	0% 0
計 132億1,569万円	40% 52億3,931万円

歳出

予 算 額	支出済額及び支出率
議 会 費 1億7,529万円	45% 7,863万円
総 務 費 19億3,385万円	32% 6億2,328万円
民 生 費 23億1,667万円	42% 9億7,139万円
衛 生 費 7億6,654万円	33% 2億5,319万円
労 働 費 2億5,941万円	89% 2億3,040万円
農 林 水 産 業 費 13億1,567万円	17% 2億2,667万円
商 工 費 6億9,691万円	46% 3億1,785万円
土 木 費 27億9,265万円	9% 2億5,802万円
消 防 費 3億 513万円	44% 1億3,301万円
教 育 費 14億7,603万円	39% 5億7,924万円
災 害 復 旧 費 9,073万円	0% 0
公 債 費 10億3,244万円	40% 4億 904万円
諸 支 出 金 5,000万円	0% 0
予 備 費 437万円	0% 0
計 132億1,569万円	31% 40億8,072万円

市債の状況

会 計 名	現 在 高	
一 般 会 計	71億 2,547万円	
特 別 会 計	市有林造成事業	1億 1,654万円
	簡易水道事業	2億 2,286万円
	下水道事業	88億 8,466万円
	国民健康保険(鹿谷直診勘定)事業	871万円
	農業集落排水事業	6,160万円
計	164億 1,984万円	

市債は、市が大型事業を実施するため、国などから資金を借り入れた長期債務(借金)です。

9月30日現在の市債残高は、上記のとおりです。昨年同期と比べ、合計額で4,679万円(0.3%)増えています。一般会計で主なものは、

土 木 債 22億 7,896万円 (街路・公園の整備や道路・公営住宅の建設など)

教 育 債 21億 2,119万円 (幼稚園、学校施設、図書館などの建設)

商 工 債 7億 2,508万円 (温泉センターの建設)

消 防 債 5億 2,402万円 (消防庁舎の建設や防火水槽の設置工事、消防ポンプ自動車の購入など)

特別会計予算執行状況

会 計 名	予 算 額	収入済額	支出済額
温 泉 セ ン タ ー	1億1,728万円	5,434万円	4,138万円
都市計画土地地区画整理事業	9億1,646万円	1億 707万円	3億7,420万円
下 水 道 事 業	20億3,569万円	2億3,196万円	7億8,824万円
簡 易 水 道 事 業	5,056万円	1,349万円	1,832万円
市 有 林 造 成 事 業	5,050万円	92万円	2,549万円
国民健康保険(事業勘定)	18億6,926万円	7億5,836万円	6億7,601万円
国民健康保険(鹿谷直診勘定)	618万円	55万円	272万円
老 人 保 健	25億4,132万円	11億1,578万円	11億1,392万円
育 英 資 金	3,844万円	2,037万円	1,658万円
農 業 集 落 排 水 事 業	2億4,093万円	0円	2,769万円
計	78億6,662万円	23億 284万円	30億8,455万円

市税の収入状況

調 定 額 41億1,174万円

収入済額 20億 811万円

市 民 税	20億4,880万円 6億8,152万円
固 定 資 産 税	17億1,258万円 10億7,802万円
軽自動車税	4,152万円 4,018万円
市たばこ税	6,123万円 4,902万円
特別土地保有税	21万円 1万円
都市計画税	2億3,536万円 1億4,732万円
入 湯 税	1,204万円 1,204万円

人件費の決算状況 (6年度決算・普通会計)

人口(6.4.1)	歳出額(A)	人件費(B)	人件費率(B/A)	5年度
30,030人	12,918,380千円	2,822,810千円	21.9%	20.8%

注) 人件費には、特別職に支給される給料・報酬等を含みます。

職員給与費の状況 (7年度予算・普通会計)

職員数(A)	給与費				1人あたりの給与費(B/A)
	給料	職員手当	期末・勤勉手当	計(B)	
348人	1,307,760千円	176,647千円	616,228千円	2,100,635千円	6,036千円

注) 職員手当には退職手当を含みません。

職員手当の状況 (6年度)

区分	主な内容		
勤勉手当	6月期	期末手当 1.6月分	勤勉手当 0.6月分
	12月期	1.9月分	0.6月分
	3月期	0.5月分	-
	計	4.0月分	1.2月分
退職手当	勤続20年	自己都合 21.0月分	勤奨・定年 28.875月分
	勤続25年	33.75月分	44.55月分
	勤続35年	47.5月分	62.7月分
	最高限度額	60.0月分	62.7月分
	退職時特別昇給	(国の最高 62.7月分)	
退職時特別昇給 ・勤続年数の区分により1~2号給 ・定年年齢以前に退職する者は別途考慮 1人あたりの平均支給額(6年) 25,195千円			

特殊勤務手当(16手当)	塵芥焼却場勤務手当、税務事務従事手当、社会福祉事務従事手当、保育所勤務手当、消防署勤務手当、公民館勤務手当、自動車運転転作業従事手当 など 支給職員の割合 43.4% 平均支給年額(6年) 46,925円
--------------	--

扶養手当	配偶者 16,000円 子ども2人まで1人に5,500円、3人目以降2,000円
------	---

住居手当	自家(世帯主) 1,000円 新築後5年まで2,500円 借家23,000円までの場合12,000円を引いた額
------	--

通勤手当	交通機関利用の場合 45,000円まで 自家用車の場合 2,000円~22,400円
------	---

時間外勤務手当	支給総額 64,150千円 1人あたりの年額 171千円
---------	---------------------------------

※ 手当は、ほとんど国の基準と同じです。

等級別職員数の状況 7.4.1 現在 職員数 376人

区分	主な職務内容	職員数	構成比	区分	主な職務内容	職員数	構成比
1級	主事 補主事	24	6.4	6級	課長 補佐 係	99	26.3
2級	主事 補主事	26	6.9	7級	課長 補佐	30	8.0
3級	主事 補主事	33	8.8	8級	課長	16	4.3
4級	主査	52	13.8	9級	部長	7	1.9
5級	係主 長査	34	9.0	技能労務職	運用 手員	55	14.6

特別職の報酬 7.4.1 現在

市長	920,000円	議長	440,000円
助役	750,000円	副議長	370,000円
収入役	650,000円	議員	350,000円
教育長	560,000円	期末手当は職員と同じです。	

人件費の状況

市職員などの給与を公表

平成7年4月1日現在の市の3役、市議会議員、市職員の給料・手当などを公表します。

国と比較した平均給料月額

(7.4.1 現在)

区分	一般行政職		技能労務職	
	平均給料額	平均年齢	平均給料額	平均年齢
勝山市	321,299円	41.09歳	244,125円	41.11歳
国	297,346円	38.07歳	273,208円	47.09歳

国と比較した初任給

(7.4.1 現在)

区分	高校卒初任給	高校卒2年目	大学卒初任給	大学卒2年目
勝山市	136,500円	141,000円	157,400円	167,200円
国	136,500円	141,000円	180,500円	187,300円

職員の経験年数・学歴別平均給料

(一般行政職)

(7.4.1 現在)

区分	7年以上 10年未満	10年以上 15年未満	15年以上 20年未満
高校卒	190,500円	258,400円	270,600円
大学卒	212,100円	271,000円	316,300円

部門別職員数の状況

(各年4.1 現在)

部門	区分	職員数(人)			対前年増減数(人)		
		平5	平6	平7	平5	平6	平7
一般管理	議 会	4	4	4			
	総 務	56	58	59		2	1
	税 務	18	18	18	1		
	農 水	25	26	26	1	1	
	商 工	7	7	7	△1		
	土 木	30	25	24	2	△5	△1
	小 計	140	138	138	3	△2	
福祉	民 生	66	68	68	4	2	
	衛 生	19	20	19	△1	1	△1
	小 計	85	88	87	3	3	△1
一般行政計		225	226	225	6	1	
特別行政	教 育	88	89	87		1	△2
	消 防	35	37	36	2	2	△1
	小 計	123	126	123	2	3	△3
	公営企業等	水 道	9	10	10		1
	下 水 道	12	12	11			△1
	そ の 他	8	8	8			
	小 計	29	30	29		1	△1
総 合 計		377	382	377	8	5	△5

(注) 職員数は一般職に属する職員数であり、地方公務員の身分を保有する休職者、派遣職員などを含み、臨時又は非常勤職員を除いている。(教育長を含む)

● 老人医療受給者 保険別加入状況

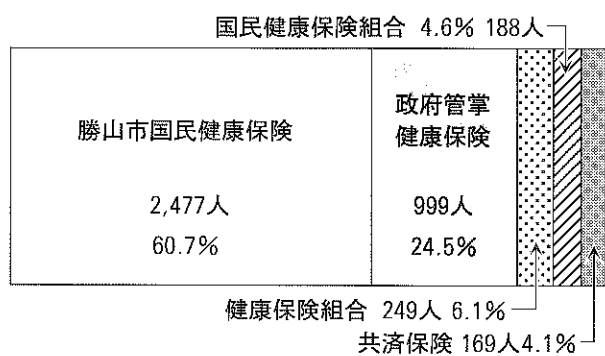

平成六年度の勝山市老人医療受給者は四千八十二人。その内、七十歳以上は、三千九百三十八人で全体の九六・五%。六十五歳以上七十歳未満の障害認定による受給者は百四十四人で全体の三・五%となっています。保険別では、勝山市国民健康保険が二千四百七十七人と最も

多く加入しており、次いで政府管掌健康保険、健康保険組合の順となっています。平成六年度の老人医療費は約二十四億円に達し、一人当たりの医療費は、年間約六十一万円（七年前と比較すると約一・四倍）で年々上昇しています。老人保健で医者にかかった場合の医療費は患者自身の負担金と各種医療保険の保険料額に、国、県の負担金でまかなわれていますが、老人保健制度のもと、安心して医療を受けることができる土台には、若い人々の多くの協力があつて、必要以上の薬をねだったり、病院を掛け持ちしても患者自身の支払額は定額ですが、そのしわ寄せはすべて老人保健適用者以外の人々にかかっています。これらの人々に負担をかけないためにも、普段から上手な治療、そして何よりも健康な身体づくりの心がけ医療費を有効に使いましょ。

増え続ける

老人医療費

老人医療のあらまし

老人保健法による

医療の受け方

老人保健とは、老人保健法に基づいて行われる医療制度で、市内に住所のある七十歳以上の人と障害認定を受けた六十五歳以上の人が対象となっています。老人保健による医療は、七十歳の誕生日の翌月一日から、障害認定を受けた六十五歳以上の人は認定された月の翌月一日から受けることができます。

◎ 医者にかかるとき

老人保健で病院にかかるときは、医療機関の窓口には保険証、健康手帳（医療受給者証）を提示してください。

● 勝山市の老人1人当たりの医療費

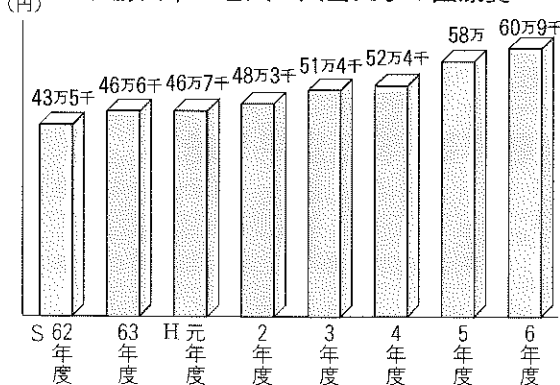

◎ 受診料金と入院中の食事代の一部負担

（左表）

受給者	1日	
一般受給者	600円	
非課税世帯	3カ月までの入院	1日 450円
	4カ月目以降の入院	1日 300円
住民税非課税世帯で老齢福祉年金を受けている人	1日 200円	

外来受診の場合	入院の場合
1カ月 1,010円 2カ所以上の医療機関にかかる場合や総合病院で2カ所以上の診療所にまたがる場合も、それぞれ1,010円となります。	1日 700円 ただし、差額ベッドなど保険診療以外の費用は別です。

◎ あとから費用が支給される場合

1. やむを得ず保険証、健康手帳（医療受給者証）を持たずに病院にかかったとき
2. 治療のため必要なコルセットなど治療用装具を購入したとき
3. 医師の同意を得てマッサージ、はり、灸などの治療を受けたとき
4. やむを得ない事情で、入院時食事療養費標準負担額減額認定証の交付を受けられなかった場合

◎ 交通事故にあつたとき

交通事故などで、第三者によってけがや病気になる医療機関で治療を受けたときは、勝山市が加害者に対しその医療費の請求をします。第三者行為のときは必ず保健衛生課国民健康保険係まで届け出てください。

◎ お願い

加入医療保険に変更があつたとき（保険証の種類や番号が変わつたとき）は、印鑑と変更後の保険証を持って必ず保健衛生課まで届け出てください。

老人医療費に関する問い合わせは、保健衛生課国民健康保険係（☎88-1111内線261番）へ。

公立保育園(所)の 入所案内

申請は1月31日までに
◆面接は2月に行います◆

● 公立保育園

保育所名	住 所	電 話
中央保育所	栄町2丁目	☎88-0872
南保育所	元町2丁目	☎88-0850
北保育所	沢町2丁目	☎88-1557
平泉寺保育所	平泉寺町平泉寺	☎88-4332
野向保育園	野向町竜谷	☎87-2698

● 私立保育園

保育所名	住 所	電 話
ケイテー保育園	元町1丁目	☎87-1857
松文保育園	旭町1丁目	☎88-3020
しろき保育園	芳野町2丁目	☎88-3213
やまざし保育園	立川町2丁目	☎88-3008
上野保育園	荒土町別所	☎89-2022
鹿谷保育園	鹿谷町保田	☎89-2211

平成八年度の公・私立保育園(所)への入所受付をします。

● 対象となる乳幼児

就学前乳幼児で、両親が共働きなどにより家庭内で保育が受けられない乳幼児が対象です。

● 申込方法

平成八年一月三十一日(水)までに、次の書類を持って福祉事務所児童係か各保育園(園)へ申し込んでください。

《必要な書類》

◎入所申請書(福祉事務所と各保育園(園)にあります。)

◎添付書類

・平成七年源泉徴収票若しくは確定申告書の写し
・就業証明書など保育に欠ける

状態であることが分かる書類

《そのほか》

- ① 入所決定は、二月下旬に面接調査をした後決定します。面接日は、直接保護者あてに連絡します。
- ② 保育料は原則として父母の所得税、市民税若しくは固定資産税に基づいて算定します。
- ③ 心身に軽度な障害のある乳幼児の入所についても相談に応じています。
- ④ 延長保育(午後七時三十分まで)の実施を、私立松文保育園で予定しています。

くわしくは福祉事務所児童係(☎88-11111内線504番)へ。

新入園児を募集 市立幼稚園

受付は1月20日までに

平成八年度市立幼稚園児を募集します。

幼稚園では、就学前における基本的な生活習慣の育成、集団生活の適応など幼稚園教育にあたっては、

入園希望のかたは、早めに申し込んでください。

《対象児》

- ・五歳児(平成二年四月二日から平成三年四月一日までに生まれた幼児)
- ・四歳児(平成三年四月二日から同四年四月一日までに生まれた幼児)

《受付期限》

平成八年一月二十日(土)まで。

《申込先》

通園区の幼稚園(下記表)へ。入園願書は、各幼稚園にあります。

《保育料》

入園料 六、五〇〇円
保育料(月額) 五、〇〇〇円

平成八年度入園児より幼稚園の制服、制帽が変わります。

くわしくは教育委員会学校教育部(☎88-11111内線471番)若しくは各園にお問い合わせください。

● 幼稚園及び通園区

幼稚園名	電 話	通 園 区
北郷幼稚園	☎89-1159	北郷小学校校下
鹿谷幼稚園	☎89-1547	鹿谷小学校校下
村岡幼稚園	☎88-1271	村岡小学校校下
成器南幼稚園	☎88-1328	成器南小学校校下
成器西幼稚園	☎88-0330	成器西小学校校下 (元町1、本町1~3、栄町1~5、沢町1)
成器北幼稚園	☎88-3125	成器西小学校校下 (昭和町1~3、沢町2、芳野町1~2)

平泉寺、北谷町、遅羽町、荒土町、野向町の幼児は、希望する幼稚園へ

平成七年度 健康優良家庭表彰

市国民健康保険では、このほど国保加入世帯で無受診の家庭を表彰しました。(敬称略)

《連続九年》田中テル子(東野)

《連続八年》小林まさこ(立川町二)

《連続六年》西脇政美(栄町四)

《連続五年》田中志ずゑ(元町三、笠松 馨(本町二、小倉すみ子(伊波)

《連続四年》牧野信弥(栄町三、小島幸次郎(栄町四、大森哲也(片瀬)

《連続三年》幅田耕一(元町一、嶋田嘉博(旭町一、高島虎夫(旭町三、河合一男(芳野町一、中村和郎(平泉寺、山内はるみ(比島、石田小春(東遅羽口)

《連続二年》西尾三恵子(旭町二、田中マサヲ(旭町三、西野忠男(本町二、牧井仁子(本町四、木下倉蔵(栄町一、加藤市松(芳野町一、多田清子(芳野町一、北下政吉(長山町二、笠羽 茂(坂東島、水上 務(北野津又、石田二六一(志田、岸 照善(保田、但馬嘉明(発坂)

《連続一年》七十七世帯

寄付の禁止

1

政治家（候補者、候補者となる人及び現に公職にある人）が、選挙区内にある人に対して寄付をすること（政党や親族に対するもの及び政治教育集会に関する必要やむを得ない実費の補償は除かれます）は、いかなる名義を持ってするものであっても、次の①②を除き、すべて処罰の対象となります。処罰されずと公民権（選

挙権、被選挙権）停止の対象となります。

①政治家本人が自ら出席する結婚披露宴の祝儀

②政治家本人が自ら出席する葬式や通夜における香典

①②であっても、選挙に関してなされた場合や一般の社交の程度を超えた場合は処罰の対象となります。

なお、政治家以外の人が政治家の名義で寄付をすることも罰則をもって禁止されます。

例1 政治家が、町内のお祭りや行事などに寄付したり、各種の会合にお酒を差し入れると処罰されます。

例2 政治家の秘書や配偶者などの親族が、葬式に代理出席して、香典を出すなど処罰されます。

例3 政治家が純粋な政治教育集会であっても、昼食に弁当を出すことは罰則をもって禁止されます。

政治家の寄付や時候のあいさつは禁止

2

有権者が政治家に対し、寄付を出すように勧誘や要求することも禁止されており、政治家を威迫して、あるいは政治家の当選または被選挙権を失わせる目的で寄付の勧誘や要求すると処罰されます。

3

後援団体（後援会）が花輪、供花、香典、祝儀そのほかこれらに類する物を出したり、後援団体の設立目的により行われる行事や事業に関する寄付以外の寄付をすると、その期間のいかんを問わず処罰されます。

例1

町内の役員がお祭りや行事などの寄付を募るとき、町内の政治家に寄付を求めると。



時候のあいさつの禁止

政治家は、選挙区内にある人に対して、答礼のための白筆によるものを除き、年賀状、暑中見舞状などの時候のあいさつ状（電報なども含まれます）を出すことは、禁止されています。



あいさつを目的とする有料広告の禁止

1 政治家や後援団体が、選挙区内にある人に対するあいさつを目的として、新聞、雑誌、ピラ、テレビ、ラジオなどにより、有料広告を出すなど処罰されます。

2 政治家や後援団体に対し、あいさつを目的とする有料の広告を求めることも禁止されており、威迫して求めると処罰されます。

勝山市選挙管理委員会
勝山市明るい選挙推進委員会
(☎88-11111 内線222)

年賀状は失礼させていただきます

勝山市・勝山市議会

公職選挙法により、政治家は選挙区選出内で年賀状（暑中見舞状なども含む）を出すことは固く禁止されています。よって、勝山市長、勝山市議会議員は法令遵守と虚礼廃止の立場から、市民の皆さんへの年賀状は失礼させていただきます。



総合行政審議会委員を委嘱

会長に木村美弥子さん

市ではこのほど、市民生活の安定と福祉向上の施策を長期的展望のもとに具体化し、実現していくため、総合行政審議会の新しい委員十五人を委嘱しました。任期は平成九年九月三十日までで、現在検討が進められている行財政改革大綱など行政全般について審議をお願いします。新委員は次の皆さんです。

- (五十音順、敬称略)
- 乾 吉一 妙金島、岩見寿信
 - 保田、植田作夫 暮見、◎木村美弥子 旭町一、○久保正剛
 - 立川町二、久保善央 沢町一、斎藤武 北山、佐々木隆也 芳野二、島田利光 妙金島、高田清治 葉師神谷、寺本史生 長山町一、松村信子 長山町二、松村悠紀夫 坂東島、丸屋仁志 本町二、山田千代 栄町三
- (◎) 会長、(○) 会長代理

平成7年度

上水道事業

業務状況報告

上半期 (平成7年4月1日～9月30日)

事業の概要

本年度の上半期においては、法恩寺山リゾート区域内の給水を主とした法恩寺配水池の築造工事をはじめ、長山町二丁目地係、立川町二丁目地係、下水道工事とあわせて荒土町松田、松ヶ崎地係に配水管布設工事を実施しています。

また、継続して土地区画整理事業が行われている猪野瀬土地区画内に配水管布設工事を施工しています。

① 拡張事業の概要

仮称法恩寺配水池の築造及び

長山町二丁目地係、立川町二丁目地係、荒土町松田、松ヶ崎地係、猪野瀬土地区画整理事業内における配水管布設工事等で予算額二億七千七百六十五万五千円に對し、一億一千六百七十四万四千円(発注率四一・八%)の契約額となっております。

② 改良工事の概要

立川水源地揚水二号ポンプの取替工事と下水道工事と併せて、石綿セメント管布設替工事を荒土町新保地係で実施し、予算額六百九十八万五千円に對して三百四十二万二千円(発注率四九・〇%)の契約額となっております。

③ 受託工事の概要

猪野瀬土地区画整理事業内、荒土町新保地係における配水管布設替工事による仮設工事等で予算額百五十万五千円に對し、二十六万一千円(発注率一七・四%)の契約額となっております。

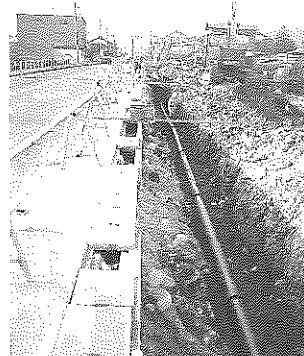

業務の概要

給水量は百二十二万八千立方メートル(前年比二・九六%減)で、給水収益においても一億五千六百二十一万四千円(前年度比二・七九%減)と前年度を下回りました。

この主な原因は、前年度は空梅雨と猛暑による井戸枯れで水道への一時的な切り替えなどにより給水量が伸びましたが、本年度は天候も平年並みとなったことが要因となっております。

経理の状況

【単位：円】

現金預金	
普通預金	416,577
通知預金	4,000,000
当座預金	626,828
定期預金	399,000,000
合計	404,043,405

給水戸数	6,696 戸
配水量	1,822,710 m ³
有収水量	1,227,827 m ³
有収率	67.36 %

企業債			
(借入先)	(当初現債高)	(借入額)	(償還額) (9月末現債高)
資金運用部	884,926,114	76,100,000	10,683,871 950,342,243
公営企業	391,824,914		5,564,499 386,260,415
合計	1,276,751,028	76,100,000	16,248,370 1,336,602,658

企業債利息(支払額)	
資金運用部	27,318,628
公営企業	12,648,809
合計	39,967,437

収益的収支の状況	
収入金額	155,123,731
支出金額	92,422,796
合計	62,700,935

福祉のパイプ役 民生委員・児童委員を 委嘱

十二月一日、教育福祉会館で今井市長から民生委員児童委員七十八人への委嘱状伝達式が行われました。それぞれの担当地域で要保護者への適切な保護・指導、児童福祉の推進など、行政とのパイプ役を担っていただきます。

委嘱された民生委員児童委員は次の皆さんです。(敬称略)

【勝山地区】

▽元町担当、多田清子、池田稔、白崎壽美恵、小林信慈、横山光子、石田道代、齋木慎午▽昭和

【猪野瀬地区】

▽片瀬・片瀬町担当、竹原章子▽猪野・毛屋担当、上山登志子▽高島・西高島担当、加藤實也

【村岡地区】

▽長山町担当、笹木貞一、松村信子▽浄土寺担当、谷口政治▽寺尾・五本寺・黒原担当、長谷川正治▽暮見・栃神谷、芳野ヶ原担当、山岸善一▽郡町担当、笠松巖、中野清子、多田道子▽滝波町担当、梨木輝男、竹田正和、内藤久美江

【北郷地区】

▽檜曾谷・新町・志比原担当、平井連晶▽上・下森川・西妙金島担当、立平孝子▽伊知地・上野担当、清水元春▽東野・岩屋担当、秦祥司▽坂東島担当、竹生正司

老人保健施設

シルバーケア九頭竜

来年4月
完成

市内二番目の老人保健施設「シルバーケア九頭竜」が平成八年四月、平泉寺町岩ヶ野に完成します。

高齢者への医療介護サービスと日常生活サービスを併せ持った老人保健施設です。

《利用できる人》

○老人保健法医療受給者証(老人健康手帳)を持っている人で、病状が安定期にあり治療や介護を必要とする人。

○四十五歳以上の初老期痴呆の人。

《サービスの内容》

長期入所⇨医師、看護婦による健康チェック、日常介護、リハビリなど。

短期入所⇨家族が留守になったときの一時的な介護。

《手続きの方法》

老人健康手帳と健康保険証を添えて、利用申込書と診断書を提出してください。

《利用料金》

基本料金⇨月額 五万一千円

日額 一千七百元

そのほか、冷暖房費や電気料などが加算されます。

《問合・申込先》

九頭竜ワークショップ

(☎87-3003)

▽猪野口・若猪野・岡横江担当、加藤豊

【平泉寺地区】

▽平泉寺上・中・下担当、大六百合子▽笹尾・赤尾・神野担当、福田藤子▽大渡・経塚担当、上山八重子▽上野・壁倉・岩ヶ野担当、永井巧▽大矢谷・小矢谷担当、山内嘉夫

【荒土地地区】

▽妙金島・伊波担当、南部照夫▽布市・清水島担当、山田修司▽堀名・中清水・北宮地担当、堀内フジヲ▽北新在家・松田・田名部担当、丹後一子▽境・新道・西ヶ原・戸倉担当、原崎直文▽新保・松ヶ崎担当、玉木直

【北谷地区】

▽木根橋・小原担当、小林長作▽河合・谷担当、齋藤文子▽中尾・北六呂師・杉山担当、石井捷子

【鹿谷地区】

▽本郷担当、西川清▽堯坂・保田出村担当、廣田栄治▽矢戸口担当、山口奥善▽西光寺・志田担当、松浦美優子▽保田担当、牧野金壽▽北西保担当、清水清藏▽東・西遅羽口・杉俣担当、宇佐美喜久子

【遅羽町担当】

▽北山・蓬生・中島担当、斎藤武▽千代田・比島担当、有原幸子▽下荒井・崎崎担当、斎藤仁教▽大袋・新道担当、酒井昭子

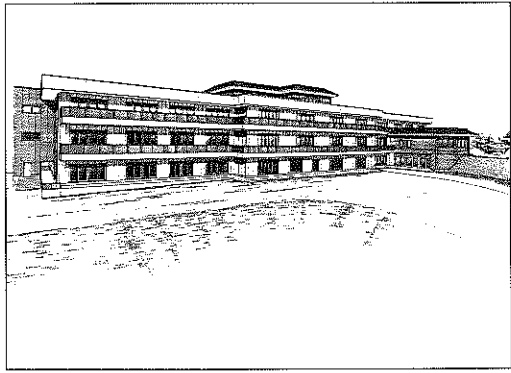



平成7年国勢調査 人口速報を発表 人口29,163人

県はこのほど、十月一日に行われた第十六回国勢調査の速報を発表しました。今回の集計結果は、調査区単位で調査員が調査した集計表をまとめたものです。最終的な全国の確定人口公表は、平成八年十一月に予定されています。

概要

勝山市の人口は二万九千六百三十三人、世帯数は七千七百三十二世帯で、前回(平成二年)の調査に比べて、人口は六百四

十二人(二・二%)の減少、世帯数は三十一世帯(〇・四%)の増加となりました。一世帯当たりの人口は三・八人となり、昭和六十年の調査で四人を割って以来、減少傾向が続いています。

性別人口

男女別人口では男一万四千三十二人、女一万五千三百三十一人で、前回(平成二年)の調査に比べて、男は三百六十八人(二・六%)、女は三百七十四人(二・八%)の減少となりました。

地区ごとの人口をみると勝山地区は一万二千七十人で最も多く、市の人口の四一%を占めています。次いで村岡地区四千七百七十三人、荒土地区二千三百二十五人、鹿谷地区二千二百八十六人と続いています。

地区別人口

世帯人口

一世帯当たりの人口は三・八人で、県平均の三・四人を〇・四ポイント上回っています。地区別にみると平泉寺地区の四・八人を最高に、野向地区の四・六人と続き、六地区で四人を上回り、勝山地区など四地区で四人を下回っています。

■ 国勢調査ごとの総人口の変遷

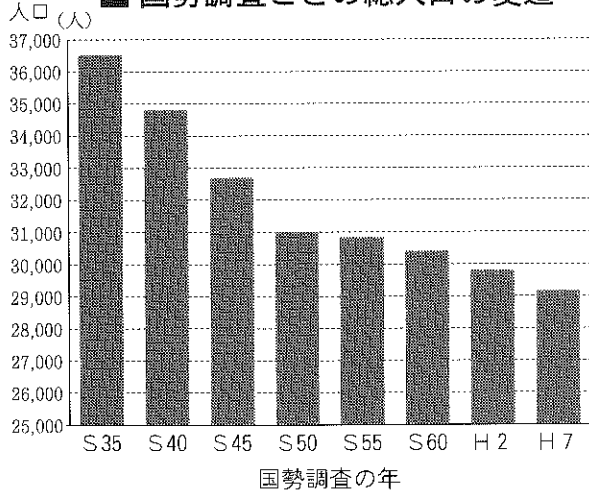

■ 過去の国勢調査との比較

国調の年	区分	世帯数	人 口			対前回人口増減
			総数	男	女	
昭和35年		7,584	36,531	16,989	19,542	-1,025
昭和40年		7,473	34,828	16,248	18,580	-1,703
昭和45年		7,532	32,691	15,417	17,274	-2,137
昭和50年		7,652	31,025	14,929	16,096	-1,666
昭和55年		7,731	30,852	14,962	15,890	-173
昭和60年		7,718	30,416	14,715	15,701	-436
平成2年		7,701	29,805	14,400	15,405	-611
平成7年		7,732	29,163	14,032	15,131	-642

■ 平成7年国勢調査と平成2年国勢調査との比較

区分	平成7年					平成2年					比較(平成7年-平成2年)				
	世帯数(A)	人 口			世帯当人口(B/A)	世帯数(A)	人 口			世帯当人口(B/A)	世帯数(A)	人 口			世帯当人口(B/A)
総 数	7,732	29,163	14,032	15,131	3.8	7,701	29,805	14,400	15,405	3.9	31	-642	-368	-274	-0.1
勝山地区	3,555	12,070	5,776	6,294	3.4	3,552	12,503	6,007	6,496	3.5	3	-433	-231	-202	-0.1
猪野瀬地区	380	1,504	717	787	4	379	1,537	739	798	4.1	1	-33	-22	-11	-0.1
平泉寺地区(含む岡横江)	320	1,546	771	775	4.8	328	1,600	777	823	4.9	-8	-54	-6	-48	-0.1
村岡地区	1,267	4,773	2,312	2,461	3.8	1,189	4,678	2,279	2,399	3.9	78	95	33	62	-0.1
北谷地区	96	312	133	179	3.3	107	319	139	180	3	-11	-7	-6	-1	0.3
野向地区	242	1,104	519	585	4.6	248	1,040	505	535	4.2	-6	64	14	50	0.4
荒土地区	522	2,325	1,112	1,213	4.5	521	2,354	1,120	1,234	4.5	1	-29	-8	-21	0
北郷地区	525	2,253	1,078	1,175	4.3	532	2,291	1,120	1,171	4.3	-7	-38	-42	4	0
鹿谷地区	586	2,286	1,129	1,157	3.9	592	2,382	1,172	1,210	4	-6	-96	-43	-53	-0.1
遅羽地区	239	990	485	505	4.1	253	1,101	542	559	4.4	-14	-111	-57	-54	-0.3

HOT

ホット

話題

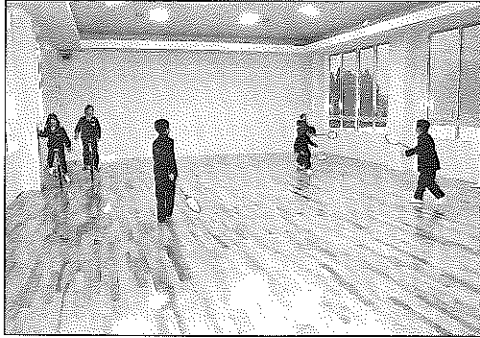

荒土児童ホールが荒土公民館横に完成し、12月4日、落成式が行われました。平屋建て、全体面積は175平方メートルで、ホールのほかミーティングルームが設けられています。ホールではバドミントンやドッジボールなどができます。

今後地域の子どものための遊び場、また健康づくりの場として活用されます。積極的にご利用ください。

利用時間は午後1時30分から5時まで。児童ホールの利用についての問い合わせは、荒土公民館（☎89-2117）へ。

子どもたちの遊び場に 荒土児童ホール完成

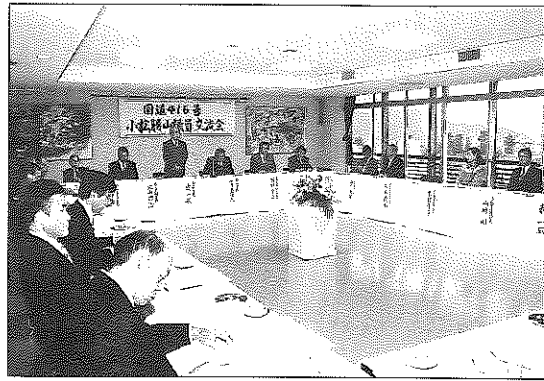

11月24日、国道416号の交通不能区間の早期開通を目指そうと、勝山市と小松市の市議会議員による交流会が開かれました。交流会には、勝山市側から議長、副議長、建設企業常任委員、交通対策特別委員が、小松市からは建設常任委員が出席しました。

最初に小松市議会議員が現地踏査したビデオを見た後、両市での道路改良や取り組みについて説明。その後意見交換を行いました。その中で、小松市側のずい道開削予定地までの改良が急がれることや、期成同盟会と両市のよりいっそうの一致協力した取り組みが必要であるなどの意見が出されました。

同区間が開通すると、両市、両県の新たな交流のパイプが生まれることになり、観光入り込み客の増加など、その効果が期待されます。

国道416号交通不能早期解消に向け 議員交流会開催



温泉センター「水芭蕉」 70万人達成 (11/24)



「恐竜文化賞」表彰式& きょうりゅうトーク

11月26日、勝山ニューホテルで「恐竜文化賞」の表彰式が行われました。小中学生部門、創作部門それぞれの大賞、優秀賞に選ばれた人たちのほか、入賞に選ばれた市内の小学生ら21人が出席しました。表彰の後、小中学生部門で大賞に選ばれた勝木俊臣君が受賞作品「恐竜学者になりたい」を朗読。会場に集まった人たちから、感動と祝福の拍手が送られました。

表彰式終了後、選考委員のヒサクニヒコさんと高島純さんによる「きょうりゅうトーク」が開かれ、恐竜を生かしたまちづくりに関するアイデアなどが提案されました。



人権週間街頭PR こどもの人権を守ろう (12/4)



全国身障者 スポーツ大会で金メダル

石川史恵さん(24) 郡町一

史恵さんは、十月二十八・二十九日、福島県で開かれた全国障害者スポーツ大会に初出場し、肢体障害者百メートル競走とフットボール投げの二種目で優勝、二つの金メダルを獲得しました。二年前の夏、交通事故に遭い、体の運動機能が不自由になりました。三カ月間意識不明の重病院でのリハビリを始めたころは、何度も挫折を繰り返した史恵さんですが、根気強くリハビリを続け、県代表として今大会に出場できるまで回復しました。

「初参加で緊張しましたが、私にとって有意義なものでした。勇気づけられ、人に助けてもらおうではなく、自分の進む道は、自分自身で切り開いていかなければならないということを実感しました」と史恵さん。今春から、福井市にある県身体障害者更生指導所に通って、職業訓練を続けています。「将来は、自分に向くような仕事に就きたい」とこの大会を通じて、ひと回り大きくなった史恵さんは意欲的です。

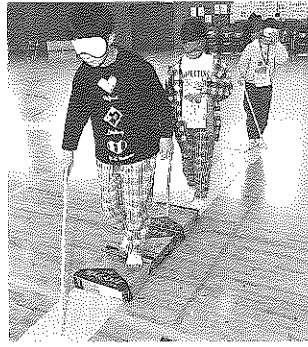

「むずかしかった
でもとってもいい体験」

—ちょっと福祉体験スクール—



11/11 北郡中にて
荒土小学校
玉木友紀さん(3年) 街
平泉香織さん(3年)

「今日はだれかに誘われて参加したんですか。」
玉木さん「いいえ。自分で参加したいと思ったので、お母さんに相談して、先生に申し込みました。」
平泉さん「私もそうです。ここに来たら友だちの玉木さんがいたので、いっしょにいろいろ

なことをやっています。何が難しいですか。」
玉木さん「車椅子は坂のところ、で重いので怖かったです。」
平泉さん「音を頼りにやる盲人卓球は難しかったです。点字も難しいです。」
「今日いろんなことを体験してみても、感じたことは。」
玉木さん「指導をしてくれた体の不自由な人たちが明るいところが、いいなと思いました。それに障害を持つ人たちはたいへんだと思いました。」
平泉さん「できればこれから手話を勉強したいと思います。いい体験ができました。」



私たちが ごみ処理のリーダーに

まちづくり 「四者フォーラム」

「ごみ」を通してまちづくりを考えようと、十二月二十六日、教育福祉会館で「ごみを考えるフォーラム」が開かれました。フォーラムを主催したのは、市内の社会教育・まちづくり活動をリードする、高齢者連合会(黒田廣治会長)、連合婦人会(山内フミ子会長)、壮年連絡協議会(安居久繁会長)、青年団体連絡会(寺本史生会長)の四団体。年代や組織の枠を越えていっしょにまちづくりを考えようと、平成三年から「四者フォーラム」と題して毎年開催しています。

者が集まり、内容を検討。「市民が自らごみについて考え、意識を高める機会にしたい」と、ごみをテーマに開催することに決まりました。

この日のフォーラムには市民約百二十人が出席しました。市保健衛生課の留田課長から市内のごみ処理や不法投棄の現状を聞いた後、分散会に分かれ、ごみの減量、リサイクル、ごみの出し方、粗大ゴミの処理について活発な意見交換が行われました。寺本史生さん(27)は、「少人数の分散会だったので、いろんな意見が出て良かった。参加者のごみ問題に対する意識も高まったのではないでしょう。これからのこのような形で、いろんな問題について話し合いを進めていきたい」と、フォーラムの継続を訴えます。

最後にあいさつに立った黒田廣治さんは、「ここに集まった人たちがリーダーになり、ごみのないまちづくりを目指しましょう」とお互いの活躍を誓いあいました。

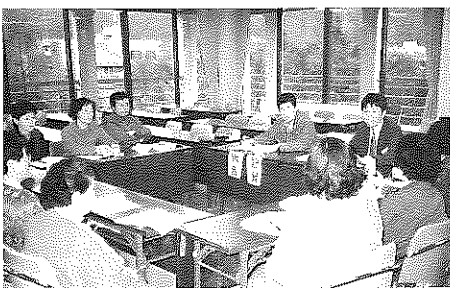

情報

ボ

ツ

ク

ス

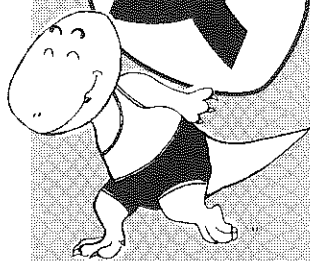

暮らし

戸籍謄抄本等の交付 手数料が変わります

国の戸籍手数料令の一部改正により、平成8年1月1日から、戸籍手数料が全国一斉に改定されます。改定内容は、次のとおりです。

戸籍手数料の改定内容

種類	現行	改定額
戸籍の謄本または抄本 1通	400	450
除籍の謄本または抄本 1通	700	750
戸籍の記載事項証明 証明事項 1件	300	350
除籍の記載事項証明 証明事項 1件	400	450
届書の受理等の証明書 1通	300	350
上質紙を用いた受理証明書 1通	1,300	1,400

ひとり暮らし老人に 雪おろし支援事業

屋根雪おろしの困難なひとり暮らしの老人世帯などに対し、除雪費の一部を助成します。各地区ごとに「地域ぐるみ雪おろし協力推進協議会」を設置し、雪おろしを支援します。

対象世帯▽親族から除雪や費用の援助が受けられない、次の世帯が対象です。

- 1、65歳以上のひとり暮らし老人世帯
 - 2、65歳以上の老夫婦世帯（いずれも65歳以上）
 - 3、ひとり暮らしの重度身体障害者世帯
 - 4、そのほか、特に市長が必要と認める世帯
- 申請方法▽区長若しくは民生委員を通じて、各地区の「地域ぐるみ雪おろし協力推進協議会」へ申請してください。
- 助成額▽1回につき 7,000円
- くわしくは各区長若しくは民生委員、福祉事務所高齢者対策係（☎88-1111内線506番）へ。

平成8年成人式

市外・県外の方は申し出を

市では、来年1月15日に「成人式」を市民会館で行います。該当者の皆さんには、1月4日ごろまでに案内状を送ります。が、転入や住所変更などで届かなかった場合は、至急ご連絡ください。

また、都合により市外・県外へ住民票を移された人の中で、ふるさと勝山で成人式を希望する人は、12月20日（水）までに教育委員会生涯学習課（☎88-1111内線482番）へご連絡ください。

家屋を取り壊したら すぐに届け出を

家屋に課税されている固定資産税は、毎年1月1日現在の所有者に課税されます。家屋の異動があった場合は、早めに手続きをしてください。

特に家屋の取り壊しがあった場合は、税務課固定資産税係（☎88-1111内線245・246番）へご連絡ください。

生活不用品情報

■譲ります（提供品）

腰かけ、ゴム編み機、ベッドメリー、ベビラック、衣類乾燥機（ガス）、スキー、スタッドレスタイヤ、ファンヒーターガード、食卓といす（3・6人用）、オルガン、ベブライザー、仏壇、日本人形、ベビバス、子ども用二輪車、足踏みウォーカー、乳母車、ひな人形（5段）、学習机、サッカー靴、ベビードンす、水車、箱型ごときり、電気温水器、自転車、座椅子、柔道着、ベビーカー、子ども用木製滑り台、自転車用子どもシート、ギター、オイルタンク、まめた

■譲ってください（希望品）

自転車、食卓、スポーツ用一輪車、本棚、電子ピアノ、洗濯機、エレクター、ブランコ、二段ベッド、ぶらさがり健康器、スケボー、子ども用押し車、まきストロープ、子どもスキーセット、レコード盤、芝刈り機、ベビーカー（A型）、応接セット、掃除機、ストロープ、ベビラック、バスケットボール用リング、白、シングルベッド、ルームランナー、勝山市史、（資料編）

問合せ先は、消費者センター（企画課内☎88-1111内線2233番）

市内企業の求人情報

（11月15日現在）

No.	職種	求人数	年齢	賃金	事業所・勤務地
1	織布工	男1人	20~50歳	220,000円~250,000	(株)カサ川川森
2	裁断	不問2人	18~55	162,400~192,400	(株)セイコウ島高
3	技能職	男5人	18~29	140,000~180,000	川村産業(株)勝山工場島高
4	機械工	男2人	18~40	140,000~200,000	黒田工業(株)滝波町2丁目
5	運転手	不問2人	18~40	160,000~260,000	(有)桜急便立川町1丁目
6	看護婦	女2人	35歳以下	176,000~225,000	芳野医院(株)長山町1丁目
7	事務員	女1人	18~22	124,000~129,000	大日運輸(株)猪野
8	織布工	女1人	15~60	171,500	(株)中発産坂
9	ソーイングスタッフ	女5人	18~55	127,000~150,000	(株)ラコム滝波町1丁目
10	組立工	女2人	18~30	115,000~130,000	(有)岩佐電機製作所滝波町4丁目

くわしくはハローワーク勝山（☎88-1286）若しくは商工観光課（☎88-1111内線272番）へ。

水洗便所改造資金融資 貸付利率2・4%

市では、水洗便所改造資金の融資をしています。

12月1日から貸付利率を3・0%から2・4%に引き下げました。ぜひご利用ください。

貸付限度額▽
・トイレ1カ所につき 80万円
・同一建物2カ所以上 120万円

貸付利率▽年2・4%
償還期間▽貸し付けた翌月から三年以内の元利均等月賦償還

保証人▽連帯保証人1人以上
申込・申込先▽市内各金融機関

若しくは下水道課(☎88-1111内線331番)

募 集

チャマゴンネット開局

みんなで楽しいネットワーク

市では、12月から、パソコン通信ホスト局「チャマゴンネット」を開局しています。

これは、平成2年から開局していた「勝山実験ネット」を「教育関連ネットワークシステム」として再構成したもので、主に、中学校間の電子メールの交換や電子ボードの作成を通じて中学生をはじめとする皆さんが、電子ネットワークに関心を

持ってもらうことをねらいとしています。自宅や職場にパソコンがあつて「教育関連ネットワークシステム」に関心のあるかたや教育関係者、中・高校生の皆さんの積極的な参加をお待ちしています。

申込・問合せ▽オンラインサインアップ(☎88-6565) 若しくは「チャマゴンネット」事務局(☎88-1111内線232番)

スキーツアーIN白馬
参加者大募集

スキーツアーIN白馬 参加者大募集

日程▽2月16日(金)から18日(日) 2泊3日

ただし、車中1泊含む。
16日(金)午後11時勝山市役所出発、18日(日)午後10時勝山市役所着(予定)

行き先▽白馬コルチナ国際スキー場(長野県)
宿泊先▽ホテルグリーンプラザ白馬

参加料▽27,000円
(バス代、宿泊費、2日間のリフト券付きなど)

参加資格▽奥越に在住若しくは勤労者で18歳以上の独身男女
募集人数▽60人

定員になり次第締め切ります
申込・問合せ▽1月19日(金)までに奥越ヤングネットワーク係(農業委員会内 ☎88-1111内線283番)へ。

1111内線283番)へ。

左義長のぼり旗あつせん

勝山観光協会では、左義長まつりをいっそう盛り上げていくために「左義長のぼり旗」をあつせんします。ご協力ください。

価格(税込)▽
のぼり 1,200円
さお(3メートル) 800円

印刷費は実費。

申込期限▽1月末まで
申込・問合せ▽(社)勝山観光協会(☎87-1245)

国民年金だより

国民年金保険料は おろすに納めましょう

国民年金を未納のままにしておくと、万一の事故の場合、各種年金給付が受けられなくなり、老後の保証もなくなります。

「納付組織」に加入するか「口座振替」を利用して保険料の納め忘れをなくしましょう。

納め忘れを防ぐには

保険料を集めてくれる納付組織のない地区の皆さんには「口座振替」をお勧めします。

毎月二十一日(二十一日が土・日曜日の場合は翌日か翌々日、十二月は二十二日)に、自動的

スキージャム勝山 雁が原スキー場 にシャトルバス運行

12月16日(土)から3月31日までの期間(スキー可能日)、勝山駅から雁が原経由でスキージャム勝山へシャトルバスが運行されます。ただし土曜、日曜、祝日、学校の休校日となっています。

料金▽勝山駅ースキージャム勝山
片道(おとな)580円(こども)290円

勝山駅前	8:05	9:35
サンプラザ	8:10	9:40
寺尾(雁が原スキー場)	8:16	9:46
スキージャム勝山	8:30	10:00

スキージャム勝山	15:30	16:30
寺尾(雁が原スキー場)	15:44	16:44
サンプラザ	15:50	16:50
勝山駅前	15:55	16:55

る場合、社会保険事務所発行の納付書に変わりますのでご注意ください。

今年中に支払った保険料は、年末調整や確定申告の際に控除されますので、忘れずに申告してください。

に引き落とされますので、忙しい毎日わざわざ金融機関へ出向かなくても済み、納め忘れから年金が受けられなくなることもありませんので、とても便利です。

口座振替の申し込みは、直接取引金融機関に申し込んでください。

保険料を納め忘れたら
過去一年以内なら、さかのぼって納められます。将来たくさん年金を受けられるためにも、保険料未納期間がないようにしましょう。(過年度分の保険料を納め

毎月納付の場合	
定 額	1~3月 @11,100×3カ月= 33,300円 4~12月 @11,700×9カ月=105,300円 合 計 138,600円
定額+付加	1~3月 @11,500×3カ月= 34,500円 4~12月 @12,100×9カ月=108,900円 合 計 143,400円
前納の場合	
定 額	137,010円
定額+付加	141,690円

イベント案内

越前大仏無料開放

期間▽12月31日(日)午後5時から、1月1日(月)午後5時まで。1月2日(火)・3日(水)は、午前8時から午後5時。
越前大仏駐車場料金も無料。
問合せ▽相互不動産(☎8713311)

消防出初め式

日時▽1月6日(土)午前9時から
会場▽勝山消防署ほか
問合せ▽勝山消防署(☎8816000)

第18回新春かるた大会

日時▽1月14日(日)

保健ガイド

赤ちゃんコーナー

- 1歳半児健康診査
日時 12月22日(金) 13:30~13:40受付
場所 教育福祉会館
対象 平成6年6月生まれ
- 3歳児健康診査
日時 1月5日(金) 13:00~14:00受付
場所 勝山保健所
対象 平成4年12月生まれ
- ほのほの子育て教室
日時 1月16日(火)
場所 勝山保健所
対象 1~3カ月児の保護者
料金 無料。母子健康手帳を持参。

成人コーナー

- 機能訓練事業
日時 12月21日(木) 13:30~15:30
1月11日(木) 13:30~15:00
場所 教育福祉会館
- 健康体操教室
日時 12月22日(金)、1月5日(金)
1月12日(金)、1月19日(金)
9:00~10:00
場所 教育福祉会館
- 勝山成器断酒会例会
日時 12月24日(日)、1月14日(日)
13:00~15:00
場所 教育福祉会館

午前9時から午後5時
会場▽教育福祉会館
問合せ▽教育委員会生涯学習課(☎8811111内線482番)

平成7年成人式

日時▽1月15日(月)午前10時から
会場▽市民会館
問合せ▽教育委員会生涯学習課(☎8811111内線482番)

恐竜文化賞 優秀作品展



■とき 12月16日(土)~1月14日(日)
■ところ 市立図書館2階ギャラリー

年末年始の施設利用案内

市役所窓口

☎88-11111

市役所及び関係施設は、12月29日(金)から1月3日(水)まで休ませていただきます。年末年始の窓口業務は、次のとおりです。ご用のかたは早めに手続きを済まされるようご協力ください。

【印鑑証明、住民票の交付、納税・所得・資産の証明書】
年内は12月28日(木)まで。
年始は、1月4日(木)から通常業務です。

【死亡、出生届】

休み中も市役所当直室(庁舎裏手)で受け付けています。

【現金の支払い、税金、水道料などの徴収】

市金庫(福井銀行出張所)は、12月28日(木)まで。
年始は1月4日(木)から。

勝山温泉センター「水芭蕉」

☎87-1507

年末は12月31日(日)の午後5時まで。ただし定例休館日の12月27日(水)は休館。
年始は1月3日(水)正午から営業します。

市立図書館

☎88-6000

年末は12月30日(土)まで開館します。ただし、12月29日(金)・30日(土)は午前10時から午後5時まで。28日(木)は館内整理日のため休館となります。年始は1月4日(木)から開館します。

燃えないごみ

☎88-3216

グリーンヒル上野
収集最終日▽12月28日(木)
収集休止▽12月29日(金)から来年2月18日(日)まで。
※その間は各家庭で保管願います。

直接持込▽年末は、12月28日(木)正午まで。年始は、1月4日(木)から。
缶・びん以外の燃えないごみは、12月7日以内の収集までステーションには出さずに、各家庭で保管してください。

燃えるごみ

☎89-2718

クリーンセンター
収集最終日▽12月30日(土)
収集開始日▽1月4日(木)
直接持込▽年末は、12月30日(土)午前11時まで。年始は、1月4日(木)から。

尿の収集

☎88-1499

衛生センター
年末は、12月28日(木)まで。年始は、1月4日(木)から。
年末の尿の申し込みは、12月20日(水)までに奥越衛生社(☎87-2748)へ。

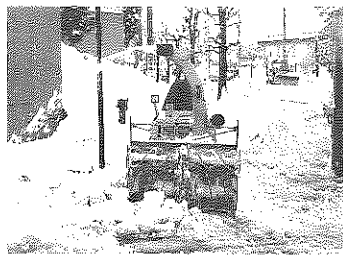

12						
日	月	火	水	木	金	土
					1	2
3	4	5	6	7	8	9
10	11	12	13	14	15	16
17	18	19	20	21	22	23
24	25	26	27	28	29	30
31						

1						
日	月	火	水	木	金	土
	1	2	3	4	5	6
7	8	9	10	11	12	13
14	15	16	17	18	19	20
21	22	23	24	25	26	27
28	29	30	31			

○ は広報発行日、□ は家庭の日、L は休日。

定例相談

ご利用ください 12/20~1/16

相談名	相談日	会場・問合せ先	内容
法律・年金・労務相談	1月10日(水) 9:00~13:00	教育福祉会館 ☎88-1111 内線531番	弁護士・社会労務保険士による法律相談
心配ごと相談	毎週月から金曜日 9:00~15:00	教育福祉会館 ☎88-1111 内線531番	家庭問題など生活上の悩み水曜日のみ18:00~20:00まで受け付けます。
介護相談	毎週金曜日 10:00~15:00	教育福祉会館 ☎88-1111 内線531番	介護アドバイザーによる相談
人権・行政相談	12月20日(水) 9:00~13:00	教育福祉会館 ☎88-1111 内線214番	人権問題や行政への要望や苦情など (子どもの人権相談併設)
交通事故相談	12月20日(水) 10:00~15:00	教育福祉会館 ☎88-1111 内線227番	交通事故によるトラブルなど
結婚相談	1月5日(金) 10:00~15:00	教育福祉会館 ☎88-1111 内線531番	結婚に関する悩みごとなど
小・中・高校生と親の悩みごと相談	毎週月から金曜日 9:00~16:00	教育福祉会館 (青少年室) ☎88-1111 内線509番	
中小企業労働相談	毎週月・火・木・金曜日 9:00~16:00 毎週水曜日 13:00~17:00	奥越合同庁舎 ☎65-1280 内線252番	仕事上での悩みなど
一般健康相談	毎週水・木曜日 13:00~14:30	勝山保健所 ☎88-0359	健康に関するあらゆる問題
母子健康相談	1月12日(金) 13:00~14:30	勝山保健所 ☎88-0359	医師、保健婦、栄養士による乳幼児健康相談(母子健康手帳、50円)
老人・精神保健相談	12月20日(水) 14:00~15:00	勝山保健所 ☎88-0359	予約制
エイズ相談	12月25日(月) 1月8日(月) 13:00~15:00	勝山保健所 ☎88-0359	

1月 家庭の日推進テーマ

新しい年を迎え我が家の一年の計画をたてよう

市立図書館から ☎88-6000

- アニメ上映会
12/23(土) 13:30~、12/24(日) 13:30~
1/14(日) 13:30~
- おはなしてでこい 1/13(土) 14:00~
- クリスマスファミリーシアター 12/22(金) 19:00~21:00

休日・祝日救急当番医

診療時間は、9:00~17:00まで

- 12/23(土) 石川医院 ☎89-1008
 - 12/24(日) 芳野医院 ☎88-2005
 - 12/29(金) 勝山病院 ☎88-0350
 - 12/30(土) 勝山病院 ☎88-0350
 - 12/31(日) 木下病院 ☎87-3333
 - 1/1(月) 勝山病院 ☎88-0350
 - 1/2(火) 勝山病院 ☎88-0350
 - 1/3(水) 西野産婦人科医院 ☎87-1661
 - 1/7(日) 勝山病院 ☎88-0350
 - 1/14(日) 佐々木胃腸外科医院 ☎87-2616
 - 1/15(月) 勝山病院 ☎88-0350
- 問い合わせは消防署(☎88-0400)へ。

休日・祝日給油当番店

誠に勝手ながら、石油組合の都合により、12月号より掲載を休ませていただきます。くわしくは、各ガソリンスタンドでお尋ねください。

献血

- 12/22(金) ケイテー(株) 10:00~12:30
- 松文産業(株) 13:30~16:00

今月の納税

固定資産税3期 納期限 12月25日(月)

人口の動き

(11月1日現在)

- 男 14,416人 (前月比-20人)
- 女 15,396人 (前月比-24人)
- 合計 29,812人 (前月比-44人)
- 世帯数 7,785世帯 (前月比 -9世帯)

テレホンサービス

火災発生の問い合わせ☎88-5100(テープ吹き込み)
ヤングテレホン☎88-1004(直通)
毎週月から金曜日9:00~16:00まで受付

乗って残そう 京福電車 みんなの協力で存続を



京福線の回数券や定期券を購入する場合は、その金額の一部を市が助成するというもので、回数券の助成(二〇%)を平成五年四月、定期券の助成(一〇%)を平成六年四月から実施しています。利用状況は、昨年同時期(十月末)と比較すると回数券が約八%、通学定期が微増となっていますが、反面通勤定期が約一三%、定期外が約三%減少しています。助成金

平成四年二月二十日に京福電鉄(株)より越前本線の東古市一勝山間、及び永平寺線を廃線したという申し入れがあつて以来四年近くが経過しました。この間、市では沿線自治体と協力し、市議会や市民の皆様のパックアップを得て、京福電鉄(株)に対して強力に存続要望や陳情を続けてきました。国、県に対しても、存続方策の指導を得たり、総合的な支援協力を要請するなど、存続に向けてさまざまな運動を展開しています。

具体的な存続方策の一つに、京福電車利用促進助成金制度を実施しています。この制度は、京福線の回数券や定期券を購入する場合は、その金額の一部を市が助成するというもので、回数券の助成(二〇%)を平成五年四月、定期券の助成(一〇%)を平成六年四月から実施しています。利用状況は、昨年同時期(十月末)と比較すると回数券が約八%、通学定期が微増となっていますが、反面通勤定期が約一三%、定期外が約三%減少しています。助成金

また、今年四月から実施している、団体利用助成は、京福線を利用する十五人以上の団体に對してその運賃の半額を市が助成するという制度で、主に地区の行事や、学校、保育所の遠足などに利用されています。そのほかに電車の車体に恐竜の絵をペイントしてイメージアップを図るなど、「乗ってこそ残る」を基本理念に、今後も各種の利用促進運動を展開していきます。

編集後記

▼地震災害、サリン事件、金融破たん、巨額不正融資など国内が大きく揺れた一年でした▼昔からこの世の怖いものの代名詞として、「地震、雷、火事、おやじ」といわれてきました。今の世の中、「おやじ」に代わって何やら、えたいの知れないものが加わったようです▼長引く不況や超低金利、雇用不安など、経済の回復傾向もまだまだ見えませんが、来年は子年。私ごと、こつこつと地道に進む年にしたいと思っています▼早く景気が上向き、明るい年になってほしいものです。

市民投句

(敬称略)

(題は、11月号表紙から。毎月20日締め切り)



11月号表紙

- チャマゴン汽笛ふるわせ無人駅
残すため電車に乗ってゆとり
村中の善意にふれたチャマ号
うれしいな恐竜電車バママと
存続を恐竜電車が待っている
語れる街の路路よチャマゴン号
残そうよ思いで多き京福線
小春日に恐竜電車や満喫す
チャマゴン号若い親子の夢をのせ
発車ベル鳴り響くなシャッター切る
廃線を阻止できるのは今のうち
チャマゴンに乗ってひろがる地域の輪
チャマゴンとお出かけですか京福で
残す気のあるイベントが生きて
二両車のイラストも笑む親子旅
路線に乗り路線操り夢載せて健気に通うチャマゴン号は
- 松村 照元 町一
京福への想い皆それぞれに顧みてあつく懐かしく
古きよき時代を写す乗物に老いも若きも心なごやむ
五十嵐十四子 千代田
楽しいに恐竜電車の親子連れにわれ今遠き保田駅おもふ
友安 正 大渡
のどかなる山裾縫うて今日も又恐竜電車夢乗せ走る
友安 可恵 大渡
親子連れ笑顔に満ちて乗り入れぬチャマゴン電車いつまでも
柳町 邦子 元町一
億年の恐竜の化石出る谷間ありやあらずや久遠を思う
中舎 梅仁 苑 坂
- 佐々木 弥太郎 木根橋
旅牧野 信弥 栄町三
大角 吉栄 元町一
篠田 五千子 昭町三
竹原 文夫 片瀬
山口 将一 本町四
広瀬 敏雄 栄町四
久保 恵美子 沢町二
宇佐美 春子 裏町四
木村 益美 滝波五
田上 滋良 郡町二
反保 すみ子 本町一
好川 健二 川崎市
上山 ミヨノ 長山町一
土谷 花子 本町四