



左義長

まつり



広報

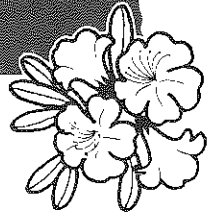

'96

かつやま

3

No.485 / 平成8年3月14日

主な内容

大日山を越えた深い絆……………	2
国保だより……………	6
左義長まつりカメラリポート……………	8
平成7年観光入り込み客……………	10
情報BOX……………	12

発行 福井県勝山市 編集 市長公室秘書広報課
 〒911 福井県勝山市元町1丁目1-1
 TEL0779-88-1111 FAX88-1119

小松市プロフィール

人口	10万8千人
世帯	3万世帯
面積	371km ²
市制施行	昭和15年
市の木・花	松・梅
産業	建設機械、九谷焼、絹織物
観光	那谷寺、粟津温泉、小松城跡、安宅の関跡
勝山市との距離	一般道で64km（市役所間） 1時間30分

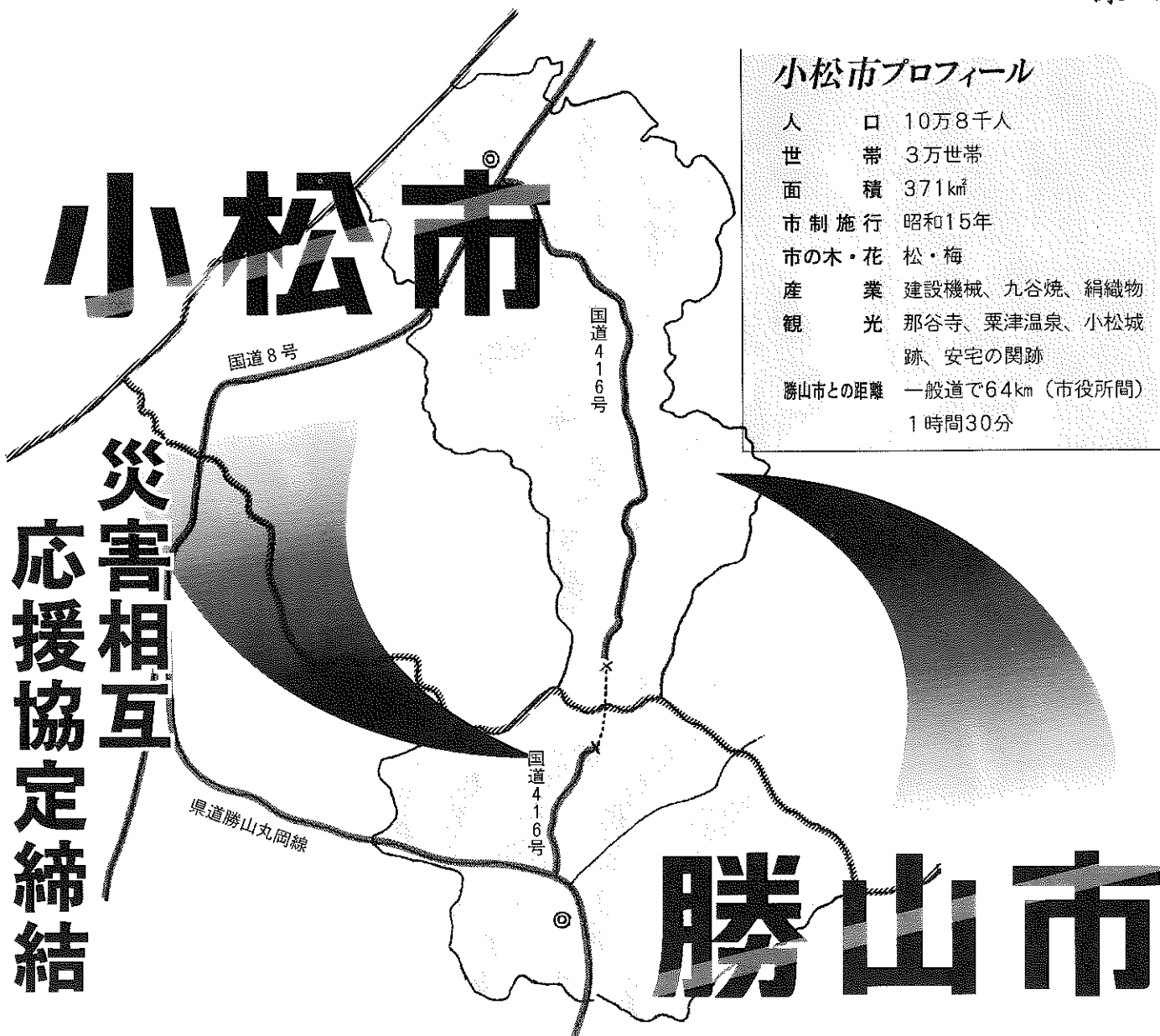

災害相互
応援協定締結

誓い新たに

きずな
大日山を越えた深い絆

二月十四日、勝山市は石川県小松市と災害相互応援協定を締結しました。協定書には、食料や飲料水の供給、救助・救援活動に必要な資材などの提供、ボランティアのあっせん、児童生徒の受け入れなどを盛り込み、相互の応援体制づくりを目指しています。

小松市役所で行われた調印式には、今井勝山市長と北小松市長のほか両市の議会代表、助役、収入役らが出席。両市長が協定書に署名、調印して今後の協力を誓い合いました。協定書の交換を終え今井市長は、「阪神・淡路大震災を教訓に、できる限りの努力をしたい。国道四一六号すい道開さくに向けてこれからも協力して国・県に働きかけ、活性化に努めたい」とあいさつしました。また北小松市長は、「勝山市とは隣接するばかりでなく、勝山市に移り住んでいる当市ゆかりの人もいと聞いている。ネットワークの中で、互いに助け合う関係を築きたい」と話しました。

険しい大日山を隔てて存在する二つの市。これまでどのような関係にあったのか、その歴史をひも解き、今また始まった新たな交流のルーツをみてみましょう。

▶調印後固い握手を交わす両市長



両市をつなぐ

峠の歴史

古来より勝山市と小松市は、北袋（勝山市）と加賀新保（小松市）を結ぶ道により、つながりをもっていました。

新保と横倉の間には大日峠（標高約九三〇メートル）と新又越え（しんまたごえ）の二つの峠があります。二つの峠の分かれる所に『上元屋敷』と『元屋敷下』と呼ばれる字名があり、屋敷跡が残っています。

『越前地理指南（江戸時代）』に、「往昔泰澄大師豊原ヨリ 白（山）禪定の道筋 竹田 岩屋 鈴巖寺 細野山

大日峠（泰澄御摩堂アリ）しんの宿 中野俣（中略） 大日峠ヨリ上エ忌物 油傘 合羽： 右七色古来故有て不通」

とあり、これらの峠に白山禪定の宿坊があったと考えられています。この禪定道は丸岡町の豊原寺から尾根筋を通り白山に至るもので、大日峠には平泉寺を開いた泰澄の御摩堂（ごまどう）があったとされ、当時から重要視されていたことをうかがい知ることができます。 加賀の国は室町期に入ると一

向一揆が広がり、一向衆によって支配（百姓の持ちたる国）されるようになりました。一揆の勢力は越前の国にも広がり、平泉寺と戦った一揆軍や、柴田義宣と柴田勝安による討伐に抵抗



牛首十六カ村一関係図

丸山—新保—大日峠・新又越え
—横倉—野津又—竜谷—勝山

峠の歴史 関連年表

717年 〔養老元年〕	泰澄が白山に登り平泉寺を開いたと伝えられている
(不詳)	丸岡町の豊原寺から大日峠を通る白山禪定道を開いたとされる
1474年 〔文明6年〕	加賀で一向一揆が起こる
1488年 〔長享2年〕	加賀は一向一揆によって支配される
1574年 〔天正2年〕	加賀・越前門徒は村岡山城にこもり、平泉寺と戦い勝つ
1577年 〔天正5年〕	七山家（現在の杉山、中野俣、横倉、六呂師、中尾、河合、木根橋、小原、谷）は、谷城にたてこもり義宣に抵抗。義宣はこの年に戦死
1578年 〔天正6年〕	柴田勝安が谷城を攻略
1579年 〔天正7年〕	牛首16カ村は勝山領となる
1668年 〔寛文8年〕	牛首16カ村を含む白山麓18カ村は幕府領となる（明治のはじめまでは越前の国に属していた）
(江戸時代)	大日峠に福井藩は番士を置き、加賀藩は関所を設ける
(明治～)	大日峠を通る交流が続く
(戦後)	大日峠を通る交流が途絶える〔以降略〕

する一揆に対して、谷峠や大日峠・新又越えを越えて加賀の国から支援があったと伝えられています。

一五七九年（天正七年）、柴田勝安は牛首十六カ村（現白峰村、小松市の新保など）を従え、一揆の討伐を成し遂げました。

以後幕府領になる一六六八年（寛文八年）に至るまで、牛首十六カ村は勝山領となり、勝山領主の支配を受けていました。

江戸時代、福井藩は大日峠を『大日越』と呼んで番士を置き、加賀藩でも『郷谷往来』として関所を設け、両地域を結ぶ動脈として重要視していました。

▲勝山市横倉地区の県境近く。右奥約5km先に大日峠と新又越えがある。

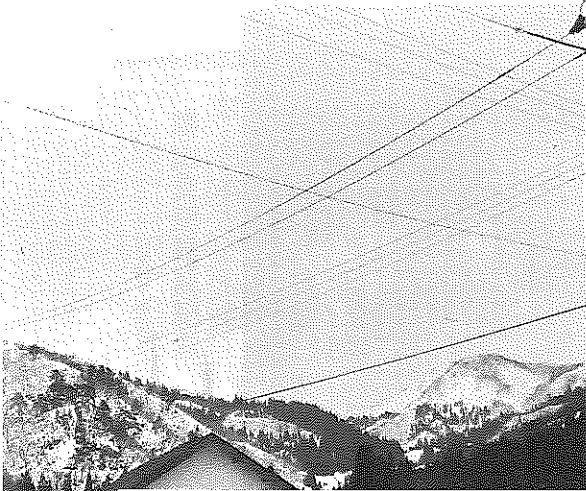

道は生きている

▲小松市側は拡幅が必要な区間も長い。



▲昔を懐かしむ東川さん

明治時代に入っても交流は続きました。一人がやっと通れる道は冬期間は閉ざされたものの、毎年柴を刈り取って道を確保していました。戦後昭和二十数年まで人と物の行き来が盛んに行われました。そして物だけでなく、婚姻関係による人の交流もありました。

高まる必要性

国道四一六号ずい道開さく

小松市新保地区（旧新丸村）出身の東川花子さん（82）＝竜谷＝は、十四歳の時から野向町内で勤めるようになり、それが縁で十六歳の時に紋吉さん（88）と結婚しました。

「私の生まれた新保地区は雪の多いところで、炭焼きや山仕事、養蚕などが主な仕事でした。石川県側の市街地へは遠いので、勝山で買い物をするのが一般的だったようです。片道五里（約二十キロメートル）の道のりを日帰りで往復していました。勝山でお米やお酒を買い求めた

旧野向村の時代から進められてきた勝山―小松間の改修運動は市制施行後も引き継がれ、昭和四十三年から小松市と改修促進期成同盟会を結成。四十七年三月に主要地方道に格上げされた後、国道昇格への機運が高まり、四十八年十一月、福井石川両県による国道昇格改修促進期成同盟会が設立されました。

その後も両市、両県の積極的な運動が進められ、五十六年四月に開かれた国の道路審議会で、福井市から勝山市と小松市を結ぶ道路の国道昇格を承認。翌五

十七年四月に国道四一六号として正式に認可されました。

国道は総延長六十四キロメートル（昭和五十六年当時）。そのうち、勝山市と小松市を結ぶ五・八キロメートルは自動車交通不能区間で、現在もその状態が続いています。国道昇格後は両市を結ぶトンネル（ずい道）開さくが焦点となりました。平成三年三月、「国道四一六号小松・勝山間ずい道開さく促進期成同盟会」を設立し、その実現に向けた取り組みを継続しています。

人たちは馬車で横倉まで来て、ぼっか（歩荷）といわれる人に二里の山道をかっついてもらって帰ってきました。反対に勝山からも鱸（まゆ）や生糸を買い求める人が峠を越えて行き来していました。私の父がモミジの木の皮で編んだかごをたくさん作って、勝山へ売りに行っていたことを覚えています。私自身もお盆の里帰りに子どもを連れて峠道を歩きました。今では想像もつかないでしょうね。勝山には私のように小松市出身のかたが何人もおられるんですよ。昔から深い関係があったんですね」

勝山市と小松市の峠を利用した交流は、昭和二十年代後半からは途絶えました。しかし両市を結ぶきずなは、市民の心の中に脈々と受け継がれ、道路の改修運動へと発展していきました。

心強い
広い視野で協力



沢田 淳美 さん (35)
=小松市殿町=

主人の仕事の関係で昨年末まで約2年間、勝山に住んでいました。勝山ではゆったり暮らすことができました。景色もきれいですし、子どもを育てるには最もふさわしい環境だったように思います。勝山を離れる時は、とても寂しい思いをしました。

阪神大震災の様子を見ていると、いざという時にはみんなに助けてもらえないと、どうしようもないという実感があります。今回小松市が勝山市と相互応援協定を締結したことは、広い視野に立ったつながりができたという意味で心強く思っています。

先日の地震でも勝山の同じマンションに住んでいた友人から電話が入り、距離の近さを実感しました。同じ県内の遠い市町村と比べても、近い関係にありますし、風土的にも心がつながるところがあるように思います。これを機会に地震に備え、考えていきたいと思えます。

市で非常参集訓練実施

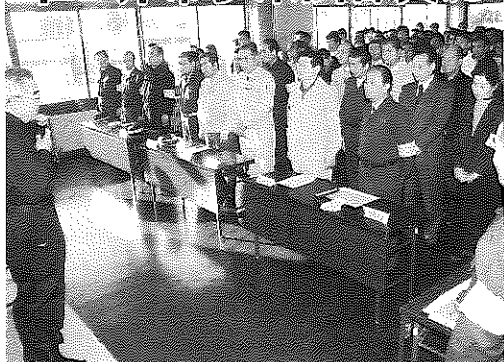

昨年十一月には両市の市議会議員による国道四一六号議員交流会が開かれ、翌十二月、今井市長と辻議長ら勝山市と小松市、両県の代表は、(前) 森建設大臣に道開さくの直接陳情を行いました。

東川花子さんは「十数年前、国道を早く開通してもらおうと、地区出身のかたたちと峠道を歩いてみました。もう藪になっていて、やっぱりきつい道でした。」



▲竜谷地区を過ぎると目に入る 通行不能を告げる看板

折しも、協定書締結を目前にした二月七日、奥越地域を突然襲った地震。市内では幸い被害はなかったものの、地震発生直後、小松市役所から「勝山市は大丈夫ですか」という安否を気遣う電話が飛び込んできました。いつ起こるか予想できない地震災害に備え、心をつなぐ両市

3月6日早朝、市職員と消防職員による非常参集訓練を実施しました。午前6時50分の地震発生(想定)直後、全職員に集合連絡を行い、それぞれ徒歩や2輪車で通勤しました。今後も随時開催し、非常時に備えた対応を図っていきます。

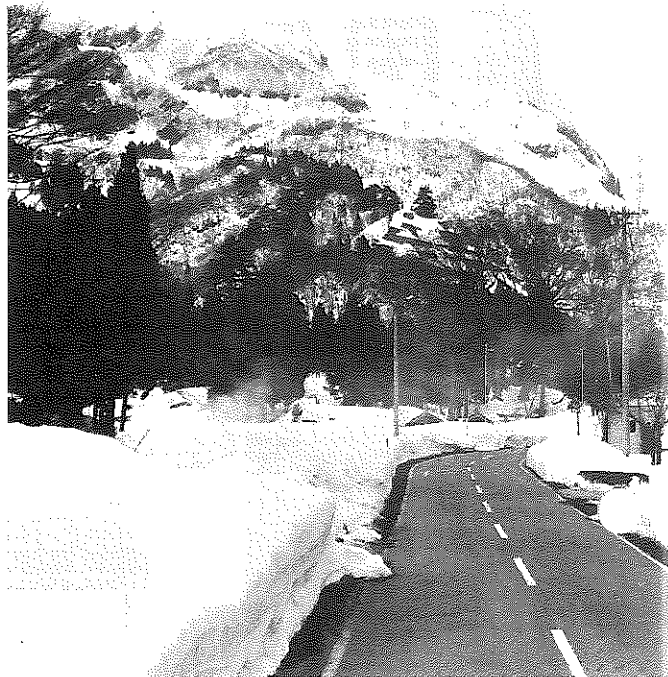

た。今回の協定書の締結で国道の開通が早まればいいんですけど…。今度は車に乗って生まれ故郷に帰ってみたいですね。長年の夢でしたから…」と熱い思いを語ります。

災害相互応援協定を結んだ今、国道四一六号全線開通の必要性はいっそう高まったと言えるでしょう。

心をつなぐ

相互協力体制を

勝山市と小松市との関係は、大日峠、新又越えの二つの峠道をパイプに、古くから続いてきました。そして今回の協定書の締結により、新たな絆を確認しました。

の関係は始まっています。これからも歴史に裏付けられた最良のパートナーとして、協力関係を築いていきます。

国保だより

国民健康保険（国保）

は、被保険者の疾病や負傷、出産または死亡に対する費用負担の補助をしています。

今回は、国保事業の中の検診事業、保養施設利用助成事業、退職者医療制度、入院時食事療養費について紹介します。

自分のからだの情報をつかもう

つかもう

平成七年度人間ドックの検診結果から、要再検査、要精密検査、要治療の必要なかたは、全体の一六％にも達しています。年齢が高くなるにつれ、その割合も高くなる傾向にあります。（下記グラフ）心臓病、脳卒中といった成人病と呼ばれる病気につながるものも検査結果から発見できます。

最近では、検査、治療技術が進み、かつての「不治の病」というイメージの病気はなくなりましたが、がんは無症状で進行します。発見が遅れると隣の組織や臓器にまで広がる「浸潤」、血管やリンパ腺を伝わって離れた臓器まで広がる「転移」が起きたりします。未然に防ぐためには、早めに検診を受けることがたいせつです。

年に一度は人間ドックを受け、常に自分の健康状態を把握しましょう。検査の結果、異常があれば早期治療が可能になります。



人間ドックをお勧めします

玉木博さん(59)
=芳野町一

町内回覧で人間ドックを募集しているのを見て、初めて受けました。検査の結果、コレステロールが高いと言われ、毎日の食事や生活習慣に気をつけています。これからも家族みんなで人間ドックを受け、健康で明るい家庭を築いていきたいと思っています。

人間ドック判定別・年代別結果

(平成7年4月1日～平成7年12月31日受診者)

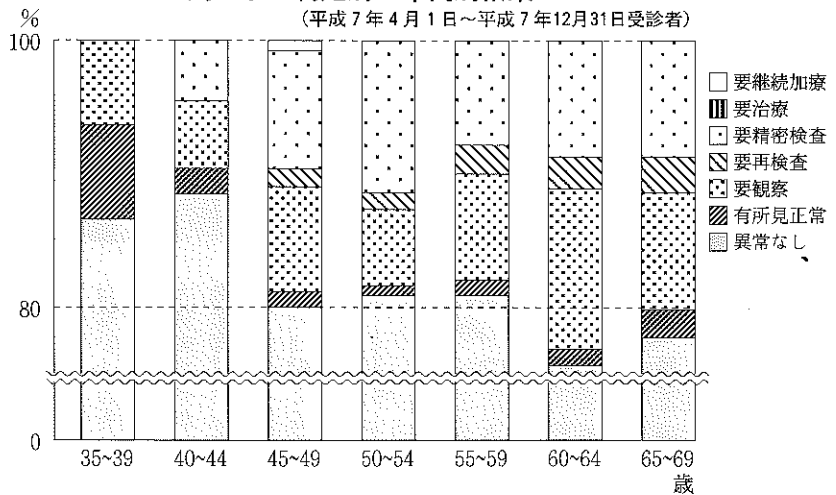

市指定保養施設

利用助成制度を一部変更

平成八年四月から、勝山市指定保養施設利用助成制度の一部を次のとおり変更します。

● 割引証は勝山市国保加入世帯に郵送します
これまで、市指定保養施設利用割引証は申請の都度交付してきましたが、平成八年四月からは、国保加入世帯に郵送します。（四月上旬）

● 市内七保養所で利用できます
市指定保養施設利用割引証（オレンジ色）は、温泉センター「水芭蕉」を除く次の施設で利用できます。
あまごの宿、杉山鉱泉、保田鉱泉、横倉鉱泉、六呂師高原温泉ピクニックガーデン、平泉寺荘、小舟渡かまぶる温泉

● 市指定保養施設利用証明書はなくなり
市指定保養施設利用証明書（有効期限平成八年三月三十一日）はなくなり、すべてオレンジ色の市指定保養施設利用割引証のみとなります。

平成8年度 人間ドック受診者を募集

人間ドック受診の申し込みを受け付けています。ご利用ください。

【対象者】 35～69歳の市国民健康保険加入者

【定員】 120人

【個人負担金】 男性 10,815円
女性 12,360円

退職被保険者と被扶養者の医療自己負担は？

被扶養者（家族）



外来 **3**割
入院 **2**割

退職被保険者の資格が発生した日から、新しい保険証「国民健康保険退職被保険者証」の交付を受けるまでの間は、国保の保険証で

特例療養費

年金の受給権の発生した日が退職被保険者となる日です。受給権が発生し、年金をもらう手続きをすると年金証書が送られてきます。年金証書を受け取って十四日以内に、世帯主が市役所市民課窓口で加入の届け出をしてください。届けには、保険証、印鑑、年金証書が必要です。

退職被保険者（本人）



入院・外来
2割

知っておきたい

退職者医療制度

長い間、会社などに勤めて退職し、厚生年金や共済年金を受けている六十九歳以下の人とその被扶養者は、退職者医療制度の対象となります。

対象となる人

次の条件にすべてあてはまる人（退職被保険者本人）とその被扶養者。
 ・国民健康保険に加入している。
 ・老人保健法の適用を受けていない。
 ・厚生年金など（国民年金は除く）の老齢年金や退職年金などの受給者で、その被保険者期間が二十年以上あるか、または四十歳以降十年以上ある。

退職被保険者となる日

診療を受けるときは、「国民健康保険退職被保険者証」を医療機関の窓口へ提出し、上記の自己負担を支払って受診します。高額療養費の支給については、一般の国保の被保険者と同じです。

お医者さんにかかるとき



国民健康保険 退職被保険者証の交付

退職者医療制度の対象になる人（退職被保険者）には、一般の国保の保険証ではなく「国民健康保険退職被保険者証」という保険証が交付されます。

診療を受けてください。この場合、三割の自己負担を支払うこととなりますが、後で世帯主が「特例療養費支給申請書」を提出すれば、退職被保険者の一部負担金（二割）との差額である一割分が特例療養費として支給されます。

被扶養者とは…

退職被保険者本人と生活を共にし、退職被保険者本人の収入によって生計を維持している次の人をいいます。

- ① 退職被保険者本人の直系尊属、配偶者（内縁でもよい）と三親等内の親族、または配偶者の父母と子
- ② 国保の加入者で、老人保健法の適用を受けていない人
- ③ 一定の収入金額以下の人

入院時食事療養費の 自己負担

入院中の一日の食事にかかる費用のうち六割を被保険者のかたがたに負担していただき、残りを国保が入院時食事療養費として負担します。

●入院時における食事代の標準負担額 (1日当たり)

		負担額
一般被保険者		600円
住民税非課税世帯	90日までの入院	450円
	90日を超える入院	300円
	老齢福祉年金受給者	200円

※ 住民税非課税世帯の人は「標準負担額減額認定証」(申請により交付)が必要となります。

2/24・25

左義長まつり

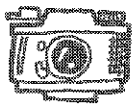

カメラリポート



左義長ニユーファッション
勝山織物工業協同組合青年部が作った
長じゅばんを着て路上パフォーマンス

一体感

小さい子どもたちも盛り上げます



豊作。繁盛願い
炎 天に舞う



後継者
二味線を弾く子ども
たちも育っています



風刺
時代を映す川柳も手厳しい

勝山左義長まつり 各種コンクール結果

(審査順)

第四十三回作りものコンクール (十地区)

沢 勝山市長賞、元町二丁目 優秀賞、立川 優秀賞、上郡 勝山市文化協会賞、上袋田 勝山市議会議長賞、下袋田 勝山商工会議所会頭賞、下後 福井新聞社賞、下長淵 福井県観光連盟賞、富田 勝山観光協会賞、芳野 勝山地区区長賞

第十二回行燈コンクール (十二地区)

沢 勝山市長賞、元町二丁目 中日新聞社賞、立川 優秀賞、上郡 勝山観光協会賞、上後 優秀賞、上袋田 勝山商工会議所会頭賞、下袋田 優秀賞、下後 福井県観光連盟賞、上長淵 勝山市議会議長賞、下長淵 勝山白絹傘川柳会長賞、富田 優秀賞、芳野 勝山市文化協会賞

子どもばやしコンクール (十二地区)

沢 勝山左義長ばやし保存会長賞、元町二丁目 中日新聞社賞、立川 勝山観光協会賞、上郡 勝山青年会議所理事長賞、上後 勝山市連合婦人会長賞、中後 勝山市子ども育成連絡協議会長賞、上袋田 優秀賞、下袋田 福井テレビ社賞、下後 勝山市議会議長賞、上長淵 勝山地区区長賞、下長淵 勝山市長賞、芳野 勝山商工会議所会頭賞

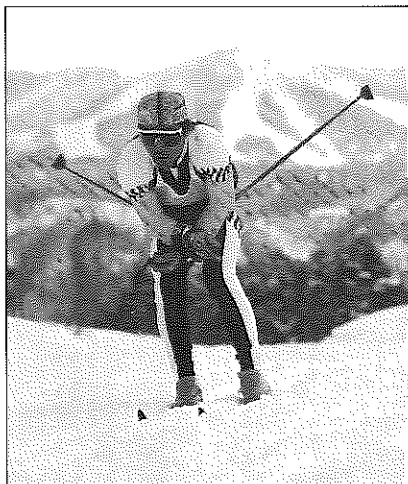

アベック優勝
県体スキー29年ぶり

第48回県民体育大会スキー競技会が2月24、25日の両日、当市で開催されました。郡市対抗（一般）は昭和42年に行われた第19回大会以来、29年ぶりに勝山市がアベック優勝を果たしました。クロスカンтриー競技は、初めて法恩山リゾートエリア内の芳野原台地で行われました。



但川さん
四谷さん 田鳥さん

但川さんは、スタミナ・筋力アップで体づくりを、田鳥さんは、力加減ができる頭脳的な走者に、四谷さんは、苦手なクラシカルを強化したいとそれぞれの課題克服に向けがんばります。

「とにかくいい順位でタッチを」と思いながら走ったという一走の田鳥さんはトップで、二走の加藤邦裕さん（尚徳中）にタッチ。次に三走の但川さんで二位になったものの持ち前の負

勢では初の入賞を記録しました。田鳥さんと但川さんは、今春高校に入学。この大会での優勝は中学校の思い出として刻まれたようです。二人は、「できる限り続けたい。低迷している距離競技を復活させ、将来はインターハイで優勝を」と意気込んでいます。四谷さんも県中学校スキーでの優勝を目指します。

国際交流員
キャロラインの
左義長ウオッチング

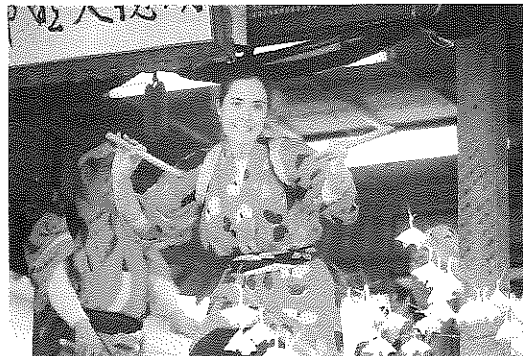
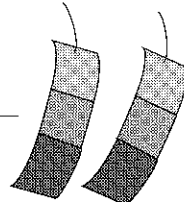

12月から太鼓の練習をしていたのに「あっ」という間に終わった感じがします。24日と25日の夜中には、太鼓と三味線の音が私の夢にまで出てきました。

左義長まつりを体験して特に印象に残っているのは子どもたちとの交流です。私は南高校の英語講師のポール・コンウェイさんといっしょに練習をしていました。最初子どもたちは私たちがいることに慣れていなかったし、日本語が話せないポールにはコミュニケーションの不安もありました。しかし、指導していただいた保存会と公民館のかたがたに辛抱強く指導していただいたおかげで、子どもたちとも仲良くなり、上達することができました。

左義長まつりの準備と当日の活動を見て、市民の皆さんの深いつながりを感じました。また私と市民との心に垣根がないことを強く感じました。



東海北陸中学生スキー
距離競技で初V

- 但川衛治さん 勝山中部中三年 郡町二
- 田鳥雅浩さん 勝山南部中三年 平泉寺
- 四谷一さん 勝山南部中二年 猪野

三人は、二月十三日、富山県で開催の第二十八回東海北陸中学生スキー大会距離競技男子リレー（五キロ×四）で、福井県代表としては、二十五年ぶりに優勝という快挙を成し遂げました。大会当日は、曇り。前日は雨風だったためザラメ雪で、ワックスがとれやすい最悪のコンディションだったとか。

二月二日の全国中学スキー大会でも、但川さんと田鳥さんがリレーに出場。十位に入り、県勢では初の入賞を記録しました。

二人は、「できる限り続けたい。低迷している距離競技を復活させ、将来はインターハイで優勝を」と意気込んでいます。四谷さんも県中学校スキーでの優勝を目指します。

入り込み客まとまる

過去最高の **164**万人

今年の勝山也大にぎわい

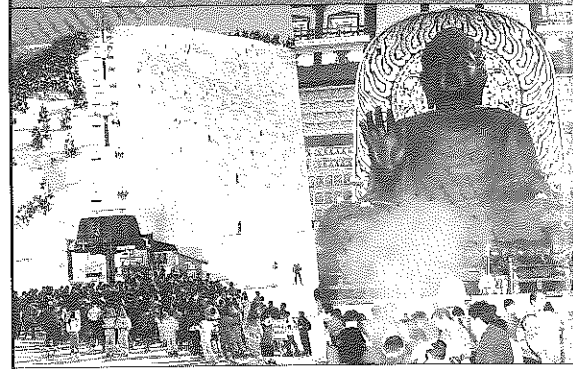

平成7年勝山市観光客数推計動態調査から

このほど、平成7年勝山市観光客数推計動態調査(商工観光課調べ)がまとまりました。

昨年一年間の市内への観光入り込み客は、百六十三万九千五百人で、前年よりも二十一万三百人(前年比 一四・七%増)増え、過去最高の人出となりました。

観光の中心は、越前大仏、平泉寺白山神社、勝山城博物館、スキー場で、全体の入り込み客の約八五・五%を占めています。スキージャム勝山のスキー場拡張・施設整備の充実や降雪にも恵まれたことで、市内の両スキー場がにぎわい、観光客数が増えたと考えられます。

観光客を居住地別にみると、県外客が前年より二十七万五千人増え、九十九万三千八百人となり、約六一%を占めています。

グラフでみる市の主な観光

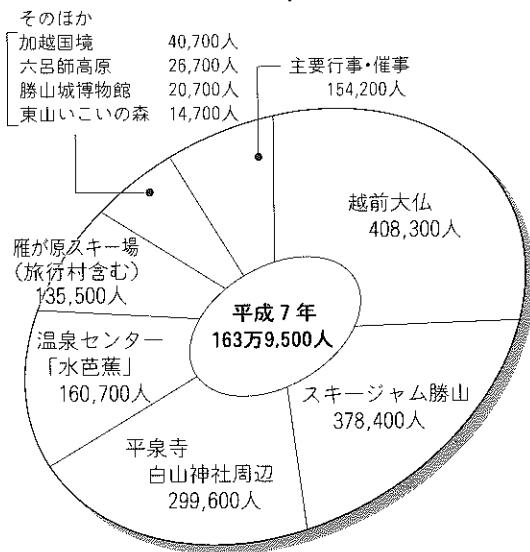

観光客のほとんどは、日帰り客で、百五十九万三千七百人、全体の九七・二%を占めています。宿泊客は、四万五千八百人となっています。

消費額は、三十五億五千六百十六万五千円で前年より九億四千六百八十六万二千円の増となりました。

主要行事・催事ベスト5

- ① 勝山左義長まつり 60,000人
- ② 勝山夏まつり 29,300人
- ③ 神明神社祭礼 16,500人
- ④ 勝山年の市 15,000人
- ⑤ 奥越産業フェア 14,000人

平成8年度当初予算

三月定例会で審議中

一般会計122億6,600万円

平成8年度の勝山市一般会計特別会計、企業会計の予算案がそれぞれ、開会中の三月定例会(三月七日〜二十六日)で審議されています。

一般会計は百二十二億六千六百万円で、七年度当初比で四百

万円の増加でほぼ横ばい。特別会計と企業会計を含めた全体の予算規模は二百八億五千九百三十七万五千円で一・四%の増となりました。

一般会計の主な歳入は、市税が個人市民税の伸びなどにより三十六億一千九百五十七万円で三・四%の増。地方交付税も三十七億三千三百万円で四・一%の増を見込みました。

歳出面では七年度の住宅建設、学校体育館などの大きな補助事業がなくなりましたが、単独の建設事業の拡充と子育て支援策や教育環境の整備など、ソフト面の充実などにより、七年度と同規模となりました。

新規事業の主なものは子育て支援など福祉、教育を重点に第三子育成奨励金(これまででは四子以上)、保育料軽減策の拡充、小学校コンピューター導入や学校図書充実などの予算を計上しました。

また、にぎわいのあるまちづくりを目指した、元町・元緑線の完成、観光トイレの設置、市街地駐車場の調査費、京福電車存続事業費を計上。平成九年度から本格的に着工予定の長尾山開発事業には、実施設計費など五千八百四十万円を予算化しました。

料金等の見直しでは、市民に人気の温泉センター「水芭蕉」の料金を五百円(現八百円)に値下げするほか、財政赤字を基金繰り入れで対応することとなった国民健康保険税の改定を見込んでいます。

平成8年度当初予算(案)

一般会計	122億6,600万円	(0.0%増)
特別会計	78億8,511万円	(4.3%増)
企業会計	7億 827万円	(4.3%減)
合計	208億5,938万円	(1.4%増)

● 災害見舞金

1等級	死亡	100万円
2等級	① 自動車損害賠償保障法施行令別表第1級の後遺障害	100万円
	② 自動車損害賠償保障法施行令別表第2級から第4級の後遺障害	80万円
3等級	1年以上の治療を要する障害	30万円
4等級	6カ月以上の治療を要する障害	15万円
5等級	3カ月以上の治療を要する障害	8万円
6等級	2カ月以上の治療を要する障害	6万円
7等級	1カ月以上の治療を要する障害	4万円
8等級	1週間以上の治療を要する障害	2万円

※3等級から7等級における治療期間については、入院及び実治療日数などにより等級を決定することになります。

平成八年度市町村交通災害共済の加入申し込みの時期になりました。万一に備え家族そろって加入しましょう。

共済期間

共済期間は、四月一日から翌年の三月三十一日までです。四月一日以降に加入した場合は、受付日の翌日からとなります。

共済期間の途中に県外に転出すると、その日に資格が消滅します。共済掛金は返済されません。ただし、再び県内の市町村（福井市は除く）に転出した場合は、残りの期間が有効になります。

対象となる交通事故

日本国内で交通機関の運行に伴う接触、衝突、転落、そのほかの事故による死傷が対象になります。交通機関とは、自動車、バイク、自転車のほか、電車や旅客船、旅客機などをいいます。歩行中に転んで負傷したときは、出先の市町村で加入できます。

平成8年度交通災害共済

年間500円の掛金で
最高100万円の見舞金

対象になりませんが、走って来た自動車と接触してけがをしたり、自動車からの落下物によるけがは対象となります。ただし自殺または故意による場合は支払われません。また飲酒運転など重大な過失がある場合は、見舞金の支払いが制限される場合があります。

平成7年度の見舞金 93件 989万円 (8年1月末現在)

級別	件数	金額
1等級	3件	300万円
2等級	0	0
3等級	1件	40万円
4等級	8件	140万円
5等級	12件	88万円
6等級	16件	98万円
7等級	25件	11万円
8等級	26件	52万円
合計	91件	829万円

(交通遺児援助一時金 2件 160万円)

が必要となります。見舞金の請求期間は、災害を受けた日から二年以内です。

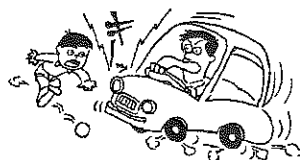

交通事故に あつたら

交通事故にあつたら必ず警察に届けてください。自転車などの自損事故の場合も、必ず警察に届けてください。

交通遺児援助 一時金

交通災害共済加入者である父または母が交通事故で死亡した場合、その遺児（義務教育終了前の子）に対し、一時金として一人につき二十万円が支給されます。

見舞金請求に 必要な書類

- ◎ 「請求書」及び「医師の診断書」（請求書用紙は市民課にあります）
- ◎ 「交通事故証明」⇨交付申請は郵便振替でできます。
- ◎ 警察に無届けのために証明書がとれない時は、「事故証明入手不能証明書（兼誓約書）」などを提出していただきます。
- ◎ 死亡の場合は死亡診断書、除籍謄本及び請求者の戸籍謄本

加入申込金

「加入申込書」は、二月下旬に各区長、町内会長、班長を通じて配布させていただきました。三月二十九日（金）までに申し込んでください。

見舞金請求書の提出など交通災害共済の問い合わせは市民課（☎88-11111内線252番）へ。

情報

ボ

ツ

ク

ス

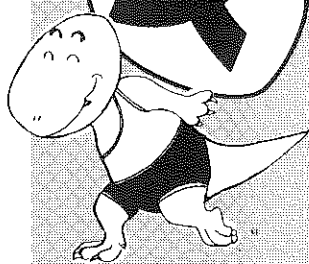

暮らし

県の許認可事務の一部が市に移管

4月から、これまで県で行っていた許認可などの事務の申請窓口が一部変わります。

これは、事務の迅速化、住民への行政サービスの向上を図るために、従来県で行われていた次の事務を、市役所若しくは最寄りの消防署でするものです。申請や届け出については、そ

それぞれの担当課窓口にお問い合わせください。

老人保健の

診療費の値上げ

4月から、老人保健の外来診療・入院の一部負担金の額が次のとおり変わります。

負担金▽外来(1カ月につき) 1、020円(現行 1、010円)、入院(1日につき) 710円(現行 700円) お願い▽加入している保険証の種類や番号が変わった場合は、

4月から新しく市で行う行政サービス

事務の名称及び担当課	主な事務の内容
火薬類の譲渡、消費の許可 勝山市消防署予防課 (☎88-0400)	打ち上げ花火の使用などの煙火の消費及び建設用鋸打ち銃などの空包の消費、譲り受けの許可の申請
液化石油ガスの設備工事の届出 勝山市消防署予防課 (☎88-0400)	300キログラム1トン未満の液化石油ガス設備工事の届出
犬の登録、注射済票の交付 保健衛生課環境衛生係 (☎88-1111 内線264番)	犬の登録、狂犬病予防注射済票の申請
県有土地改良施設の他目的使用許可 農務課耕地係 (☎88-1111 内線284番)	市が管理している県有土地改良施設にかかる電柱、信号機、進入路、公共看板の設置などの許可申請
遊漁船業の届出 農務課農業振興係 (☎88-1111 内線281番)	遊漁船業の営業の届出、変更、廃止の届出(営業所が市内に所在する場合)
商店街振興組合の設立認可 商工観光課商工振興係 (☎88-1111 内線271番)	商店街振興組合の設立、定款の変更の認可の申請

直ちに保健衛生課へ届け出てください。

問合先▽保健衛生課国民健康保険係(☎88-1111 内線261番)

印鑑カードの引き換えは

お早めに

市では、平成7年12月から印鑑登録事務のオンライン化により、印鑑手帳(黄色・三ツ折)から印鑑登録証(登録証カード)に交換しています。まだ印鑑登録証に換えていないかたは、早めに手続きを済ませるようお願いいたします。

引換期間▽平成8年11月29日手続きに必要なもの▽

- ・印鑑手帳(黄色・三ツ折)
- ・登録印(印鑑手帳に押印してある印)

・印鑑登録証を受け取りに来るかたの認印

※ 印鑑登録証明書の交付は、印鑑手帳では出来ません。印鑑登録証に換えてから交付します。

問合先▽市民課市民係(☎88-1111 内線251・252番)

ゆたかな暮らし④

小さな注意が
大きな損害をなくします

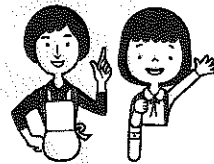

悪質業者のあの手、この手

自宅で編

安易にドアを開けない。契約はその場でしないで、よく考えて交わしましょう。

●点検商法

「点検に来ました」と布団や消火器などの点検をし、「ダニがたくさんいる」「この型はもう使えない」などと言って新しい商品売りつけます。

●かたり商法

公的機関を思わせるような服装、態度で訪問。「消火器の設置が義務づけられました」「黒

電話はもう使えなくなりませう」などその説明をして新しい商品を売りつけます。

●見本工事

「お宅のベランダは目立つ場所ので宣伝になりますので、モデルとして工事をさせていただきます」「カタログの写真にします」などと言って安く工事をしようとする持ちかけますが、実際は安くありません。工事は高額で、また家をいじるので必ず複数の業者から見積を取り、慎重に契約をしましょう。

クレジットカードの

落とし穴

クレジットカードは、お金がなくても後払いできるので便利ですが、もちろん「魔法のカード」ではありません。使い方を誤ると、自分の支払能力を超えた金額が後から請求され、中には返済できなくなる人もいます。月々の収入を考えて利用することが大切です。

問合先・勝山市消費者センター(企画課内☎88-1111 内線233番)

平成8年度
狂犬病予防注射日程表

月	実施場所	時 間
4月1日(月)	《勝山・猪野瀬地区》 勝山保健所前 旭町2丁目区民会館前	午後1:00~2:20 2:30~3:30
4月2日(火)	《平泉寺地区》 大渡集落生活改善センター前 岩ヶ野バス停前 JA平泉寺支所前	午前9:00~9:30 9:40~10:00 10:10~10:50
4月3日(水)	《勝山地区》 成器北幼稚園前	11:10~12:00
4月4日(木)	《村岡地区》 浄土寺区民センター前 村岡公民館前	午後1:10~1:40 1:50~3:20
4月5日(金)	《北谷地区》 北谷公民館前	午前9:20~9:40
4月6日(土)	《野向地区》 北野津又バス停前 野向公民館前	10:00~10:20 10:30~11:10
4月7日(日)	《荒土地区》 荒土公民館前 伊波神社前 新保公民館兼道場前	11:20~12:00 午後1:10~1:40 1:50~2:10
4月8日(月)	《勝山地区》 勝山警察署前	2:20~3:00
4月9日(火)	《鹿谷地区》 矢戸口生活センター前 西遅羽口生活改善センター前 北西集落生活改善センター前	午前9:30~9:50 10:00~10:20 10:30~10:50
4月10日(水)	鹿谷公民館前 鹿谷保育園横駐車場 保田農業開発センター前	11:00~11:40 午後1:10~1:50 2:00~2:40
4月11日(木)	《勝山地区》 勝山土木事務所前	3:00~3:30
4月12日(金)	《北郷地区》 新町スーパー佐吉前 北郷公民館前 北郷織物工業組合前 坂東島会館前	午前9:30~10:00 10:10~10:40 10:50~11:20 11:30~12:00
4月13日(土)	《勝山・猪野瀬地区》 片瀬集会場前 猪野瀬公民館前	午後1:20~1:50 2:00~3:00
4月14日(日)	《勝山地区》 元日本たばこ産業勝山出張所横	午前9:10~10:40
4月15日(月)	《遅羽地区》 勝山駅駐輪場前 遅羽農村環境改善センター前	10:50~11:20 11:30~12:00
4月16日(火)	《勝山地区》 勤労青少年体育センター前 市民会館横	午後1:10~1:50 2:00~3:10

飼い犬の登録と狂犬病予防
注射を忘れずに

狂犬病の予防注射は毎年1回必ず受けなければなりません。また、飼い犬の登録と狂犬病予防注射を左記表の日程で実施します。最寄りの会場で受けてください。飼い犬の登録は、平成7年度から生涯1回登録すればよいことになりました。平成7年4月1日以降に登録が済んでいる犬については、今回登録する必要はありません。ただし、新たに飼い始めた犬で、平成7年4月1日以降にまだ登録が済んでいない犬は、今回登録が必要です。料 金▽未登録の場合 1頭につき 5、770円

(登録手数料(鑑札)3、000円、予防注射料金2、240円、注射済票交付手数料530円)

持参するもの▽印鑑、料金、畜犬手帳

問合先▽勝山保健所(☎88-0350) 若しくは保健衛生課環境衛生係(☎88-1111 内線264番)

守ろう 犬の飼い方

放し飼い・ふんの後始末・捨て犬などは、絶対ダメ! 相談受付▽勝山保健所(☎88-0359)

土地取引

土地取引引きは 事前に届け出を

国土利用計画法では、一定面積以上の土地取引引き(売買・交換・賃借権の設定など)をする場合、あらかじめ県知事に届け出るよう定めています。届け出の必要な土地▽

- ・市街化区域 2、000㎡以上
- ・市街化区域を除く都市計画区域 5、000㎡以上
- ・都市計画区域以外の区域 10、000㎡以上

契約▽事前に当事者が予定価格や利用目的を書いた届出書(A4版)を作成します。届出書は市役所にあります。届出先▽契約を結ぶ6週間前までに土地の所在する市町村を経由して、知事あてに提出してください。土地価格や利用目的などが適正かどうか審査

相 談

4月1日は表示登記の日

無料登記法律相談

福井県土地家屋調査士会と福井県司法書士会では、次の日程で無料登記法律相談を開設しま

され、その結果が本人へ通知されます。適正と認められれば、契約できます。

罰 則▽もし、届け出をしないうで土地取引をしたら偽りの届け出をすると、6カ月以内の懲役、若しくは100万円以下の罰金や税法上の特典が受けられなくなることあります。

す。お気軽にご利用ください。日 時▽4月1日(月) 午前10時から午後4時 場 所▽勝山商工会館 《相談内容》

- 建物の新築、増築、取り壊し、土地の合筆、分筆、地目変更、境界確認など不動産の表示
- 土地、建物の売買、贈与、相続不動産の権利に関する登記について
- 訴状、支払命令、差し押さえ、競売など裁判所へ提出する書類の作成について
- 法人の設立や変更の登記について
- 地代や家賃の供託について

子どもたちの遊び場
児童センターを利用ください

児童センター利用希望者は、各児童センターにある「利用申請書」に必要事項を記入のうえ各児童センターに提出してください。

開館時間▽正午から午後6時まで。ただし、第2・4土曜日は、午前10時から午後6時まで日曜日、祝日は休館です。

費用▽無料。ただし、行事により多少の実費をいただくこともあります。

提出締切▽3月27日(水)
問合先▽福祉事務所児童係(☎88-1111内線505番)
若しくは各児童センターへ。

市内にある児童センター

センター名	住所	電話番号
北児童センター	芳野町2丁目2-40	☎88-1586
南児童センター	元町2丁目17-25	☎87-0920
西児童センター	滝波町3丁目934-1	☎87-2254
北郷児童センター	北郷町坂東島29-1-1	☎89-2469
鹿谷児童センター	鹿谷町本郷46-8-1	☎89-3266

国際交流事業に

参加しませんか

【第17回近畿青年洋上大学】
日程▽8月6日(火)から8月18日(日)までの13日間。

行き先▽中国、韓国
募集人員▽一般団員(20~30歳)
30人、リーダー(31~40歳)2人

負担金▽一般団員16万円、リーダー9万円

【'96国際青年の船】

日程▽7月27日(土)から8月6日(火)までの11日間。
行き先▽ロシア、ウズベキスタン、フィンランド、ドイツ、デンマーク

募集人員▽一般団員(18~32歳)71人、指導者(33~40歳)5人。

負担金▽コースによって、一般団員、指導者とも25万円から36万4千円。

【'96国際婦人の船】

日程▽7月27日(土)から8月6日(火)までの11日間。
行き先▽ロシア、ドイツ

募集人員▽33~63歳までの女性27人
負担金▽33万3千円

申込・問合先▽希望者は、いずれも4月26日(金)までに教育委員会生涯学習課(☎88-1111内線482番)へ。

家に眠っている鯉のぼりをもう一度大空に

市では、毎年皆さんの家庭で使わなくなった鯉のぼりを募集しています。

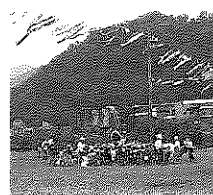

この事業は、平成3年から実施しているもので、新緑の弁天河原が泳ぎます。

家で眠っている鯉のぼりをもう一度大空に悠々と泳がせてはみませんか。

集まった鯉のぼりは、市で保管し、毎年使用します。ご協力ください。

連絡先▽商工観光課(☎88-1111内線272番)

初心者テニススクール

受講生募集

期間▽4月5日(金)から4月27日(土)までの毎週月・土曜日の8日間。

午後7時から9時
場所▽北陸製菓コート

ただし雨天時は、室内コート

求人情報 3

(2月19日現在)

No.	職種	求人数	年齢	賃金	事業所・勤務地
1	ねん系工 ワーバー	男1人 女1人	20~60歳	135,000円 ~180,000	カッターキスタイル 松ヶ崎
2	編立工	男1人	50歳以下	218,800 ~268,800	㈱アサヒニット 滝波町2丁目
3	自動機 オペレーター	男2人	18~35	130,000 ~175,000	個岩佐電機製作所 滝波町4丁目
4	技能職	男5人	18~29	140,000 ~180,000	川村産業(株)勝山工場 下高島
5	土木管 理者	男2人	18~40	215,000 ~335,000	牧久建設(株) 久松
6	検査	女2人	15~55	120,000 ~130,000	㈱中彰産業 坂
7	ねん系 オペレーター	女1人	18~40	135,000 ~143,000	ユタカ産業(株) 松ヶ崎
8	機械工	女1人	18~40	120,000 ~140,000	黒田工業 滝波町2丁目
9	調理員	不問 3人	18~50	140,000 ~180,000	㈱勝山クッキングセンター 松
10	スイミング 指導員見習	男1人 女1人	18~30	135,000 ~250,000	相互不動産(株) 片瀬町1丁目

くわしくはハローワーク勝山(☎88-1286)
若しくは商工観光課(☎88-1111内線272番)へ。

対象▽一般男女

内容▽フォア、バックハンドストローク、サーブほか

定員▽30人

受講料▽4,000円
そのほか▽ラケットのなにかたには、ラケットを用意します。

申込方法▽3月25日(月)までに教育委員会体育課(☎88-1111内線491・492番)まで。

“テニスコート友の会”

会員募集

市テニス協会では、毎晩テニスの練習ができる環境を準備します。

お気軽にご利用ください。

期間▽4月1日(月)から10月末日まで

時間▽土曜日を除く毎夜7時から9時

会場▽市営コート2面

内容▽テニスの練習や試合、ボールは本人持参、いつ来ていつ帰ってもよい。

会費▽年会費7,000円
全額ナイター料に充てます。余剰金は変換します。

対象▽趣旨に賛同できる市民ならどなたでも

申込・問合先▽3月25日(月)までに教育委員会体育課(☎88-1111内線491番)

平成8年度

農作業標準料金 決まる

市農業委員会では、平成8年度の農作業標準料金を次のとおり決めました。

消費税は、受委託契約を結ぶ場合、消費税（3%）を上乗せするのが原則ですが、この取り扱いについては当事者で話し合ってください。

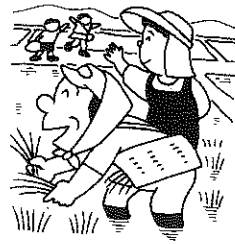

農 作 業

小作料の標準基準額

参考にしてください

市農業委員会（高田清治会長）は、平成8年度の小作料標準金額を次のとおり決めました。

《10アール当たりの小作料の区分》
山間田 13,000円
（460kg以下）
中山間田 19,000円
（498〜528kg未満）
上 田 26,000円
（528kg以上）
中 田 23,000円
（461〜498kg未満）

問合せ先▽市農業委員会（☎88-1111内線283番）

●農作業標準料金

作業名	男	女	備 考
一般作業	9,000円	8,000円	1日8時間 賄含まず

●農業機械・施設等作業料金

作業区分	単位	料金	備 考
トラクター	田 耕 機	10アール 7,500円	ロータリーパワー
		10アール 3,800円	ディスク（1回）
	荒がき	10アール 2,100円	
	代がき	10アール 8,200円	
田植機	側 条	10アール 7,800円	補助員なし
	動 力	10アール 6,800円	補助員なし
収 穫 （コンバイン）	10アール	19,000円	コンバイン、もみの運搬費は含まず
乾 燥	60 kg	1,130円	粗玄米
もみすり	60 kg	610円	粗玄米
オペレーター等	1 時間	2,250円	オペレーター
		1,680円	補助員

●麦作（転作の場合） 10アール当たり

作業区分	大麦	大豆	備 考
耕 起	6,200円	6,200円	大麦うね立て含まず
溝 掘 り	4,300円	4,300円	ロータリートレンチャー 標準延長200m
播 種	4,400円	4,500円	種子含まず
培 土	-	4,200円	ロータリーカルチャー
収 穫	12,000円	17,500円	コンバイン

便利でお得な前納制度

保険料を前納すると割り引きがあり、納期ごとに納める手間がはぶけ、お得です。

◎半年前納割引の新設

平成8年度から、一年前納と選択できるようになりました。半年前納は、前期（4〜9月分）と後期（10〜3月分）にわけて納めます。

《前納の方法》

・納付書で
平成8年度の納付書は、4月上旬にお送りします。納付書綴の2枚目が1年前納、3枚目が前期半年前納、4枚目が後期半年前納の納付書になっています。

・口座振替で

新規に口座振替するかたは、3月末までに金融機関に申し込んでください。変更されるかた



国民年金保険料

月額12,300円に

4月から

問合せ先：市民課年金係（☎88-1111内線254番）

国民年金法の改正により、今年4月から国民年金保険料は、これまでより600円引き上げられ、月額12,300円になります。国民年金保険料は基礎年金（老齢、障害、遺族）を支払うためのたいせつな財源です。保険料の引き上げは、現在年金を受けているかたがたの暮らしを支え、将来私たち自身が年金を受けるときに年金の値打ちを確保するためのものです。ご理解ください。

1年・半年前納の割引額

納付区分	毎月納付した場合	前納した場合	割引額	納付期限
1年前納	定額保険料 (12,300×12) 147,600円	144,040円	3,560円	平成8年4月30日
	定額保険料 + 付加保険料 (12,700×12) 152,400円	148,720円	3,680円	
半年前納	定額保険料 (12,300×6) 73,800円	72,980円	820円	前期（4〜9月分） 平成8年4月30日 後期（10〜3月分） 平成8年10月31日
	定額保険料 + 付加保険料 (12,700×6) 76,200円	75,350円	850円	

は、3月末までに市民課年金係までご連絡ください。

前納の口座振替日は、4月26日（金）、10月28日（月）です。

イベント案内

図書館ビジュアル講座

「ふるさとの自然」

第1回 わたしの見た

奥越の山と自然

日時：3月19日(火)

午後7時から9時

講師：増永迪男さん

(山岳エッセイスト)

第2回 植物からみた

福井の自然

日時：3月27日(水)

午後7時から9時

講師：多田雅充さん

(県自然保護センター)

場所▽市立図書館

問合せ先▽市立図書館(☎88-6000)

子ども6ひょう

日時▽3月23日(土)

午後2時から3時

場所▽市立図書館

内容▽人形劇団とんによる人形劇「はんぶんしよう」

「ちよろりんととっけー」

問合せ先▽市立図書館(☎88-6000)

(財)日本民謡協会

勝山支部結成記念

リサイクル

日時▽3月24日(日)

正午から午後5時

場所▽市民会館大ホール

内容▽民謡と民舞の発表会、

ゲストに、井上りつ子さんと

木田貫松栄さん

料金▽1,000円(前売券)

1,200円(当日券)

販売・問合せ先▽教育委員会生涯

学習課(☎88-1111内線

482番)

全市一斉

「空き缶回収」運動

日時▽3月24日(日)

問合せ先▽保健衛生課環境衛生係

(☎88-1111内線264番)

「ゆとり創造」講演会

日時▽3月30日(土)

午後7時から8時30分

場所▽教育福祉会館

演題▽ほっと一息、あしたのために

講師▽増田金一さん

(教育評論家)

対象▽どなたでも

入場料▽無料

問合せ先▽商工観光課(☎88-1111内線271番)

新卒就職者激励会

日時▽4月3日(水)

午前10時から

場所▽勝山商工会館

問合せ先▽勝山商工会議所(☎8810463)

入学式

交通安全帽子贈呈式

日時▽4月6日(土)

場所▽市内小中学校

(贈呈式は小学校のみ)

弁天桜まつり

日時▽4月中旬



場所▽弁天河原堤防
問合せ先▽商工観光課
(☎88-1111内線271番)

春季消防総合訓練と市指定文化財「走りやんこ」

日時▽4月13日(土)

午前7時から

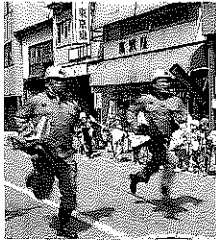

場所▽市街地
内容▽防ぎよ訓練、救助訓練、一斉放水、分列行進、走りやんこなど

問合せ先▽勝山市消防署(☎88-0400)

保健ガイド

赤ちゃんコーナー

●1歳半児健康診査

日時 3月22日(金) 13:20~13:40
場所 教育福祉会館
対象 平成6年9月生まれ

●3歳児健康診査

日時 4月5日(金) 13:00~14:00
場所 勝山保健所
対象 平成5年3月生まれ

●ほのぼの子育て教室

日時 4月16日(火) 13:30~15:30
場所 勝山保健所
対象 1~3カ月児の保護者
料金 無料。母子健康手帳を持参。

成人コーナー

●機能訓練事業

日時 3月21日(木)、3月28日(木)
4月4日(木)、4月11日(木)
13:30~15:00

場所 教育福祉会館

●健康体操教室

日時 3月22日(金)、3月29日(金)
4月5日(金)、4月12日(金)
9:00~10:00

場所 教育福祉会館

●勝山成器断酒会例会

日時 3月24日(日)、4月14日(日)
13:00~15:00
場所 教育福祉会館

のぞいてごらん

安・近・短

インフォメーション

みどりの教室

県総合グリーンセンター
坂井郡丸岡町楽間15番地
(☎0776-67-0002)

《洋ラン・東洋ランの育て方講習会》

日時■3月17日(日)
洋ラン：午後1時から2時
東洋ラン：午後2時から3時

《洋ラン・東洋ランの展示会》

日時■3月16日(土) 午後1時から4時30分、3月17日(日) 午前9時から午後4時



3						
日	月	火	水	木	金	土
					1	2
3	4	5	6	7	8	9
10	11	12	13	14	15	16
17	18	19	20	21	22	23
24	25	26	27	28	29	30

20日 春分の日

4						
日	月	火	水	木	金	土
	1	2	3	4	5	6
7	8	9	10	11	12	13
14	15	16	17	18	19	20
21	22	23	24	25	26	27
28	29	30				

29日 みどりの日

○ は広報発行日、□ は家庭の日、◻ は祝日。

定 例 相 談

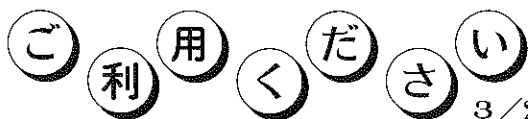

3/20~4/16

相談名	相談日	会場・問合せ先	内 容
法律・年金・労務相談	4月3日(水) 9:00~13:00	教育福祉会館 ☎88-1111 内線531番	弁護士・社会労務保険士による法律相談
心配ごと相談	毎週月から金曜日 9:00~15:00	教育福祉会館 ☎88-1111 内線531番	家庭問題など生活上の悩み 水曜日のみ18:00~20:00まで受け付けます。
介護相談	毎週金曜日 10:00~15:00	教育福祉会館 ☎88-1111 内線531番	介護アドバイザーによる相談
人権・行政相談	3月21日(木) 9:00~13:00	教育福祉会館 ☎88-1111 内線214番	人権問題や行政への要望、苦情など (子どもの人権相談併設)
交通事故相談	3月21日(木) 10:00~15:00	教育福祉会館 ☎88-1111 内線227番	交通事故によるトラブルなど
社会保険相談	4月10日(水) 10:00~15:00	勝山商工会館 ☎88-1111 内線254番	年金や健康保険に関すること
結婚相談	4月5日(金) 10:00~15:00	教育福祉会館 ☎88-1111 内線531番	結婚に関する悩みごとなど
巡回行政・人権相談	4月10日(水) 13:30~16:00	北郷公民館 ☎88-1111 内線214番	人権問題や行政への要望や苦情など (子どもの人権相談併設)
補聴器相談	3月25日(月) 13:30~15:00	教育福祉会館 ☎88-1111 内線503番	補聴器の修理や購入について
小・中・高校生と親の悩みごと相談	毎週月から金曜日 9:00~16:00	教育福祉会館(青少年室) ☎88-1111 内線509番	あらかじめ電話で予約してください
中小企業労働相談	毎週月・火・木・金曜日 9:00~16:00 毎週水曜日 13:00~17:00	奥越合同庁舎 ☎65-1280 内線252番	仕事上での悩みなど
一般健康相談	毎週水・木曜日 13:00~14:30	勝山保健所 ☎88-0359	健康に関するあらゆる問題
母子健康相談	4月12日(金) 13:00~14:30	勝山保健所 ☎88-0359	医師、保健婦、栄養士による乳幼児健康相談(母子健康手帳、50円)
老人・精神保健相談	4月3日(水) 14:00~15:00	勝山保健所 ☎88-0359	予約制
エイズ相談	3月25日(月) 4月8日(月) 13:00~15:00	勝山保健所 ☎88-0359	

4 月 家庭の日推進テーマ

木や草花をたいせつにし
美しい花を咲かせよう

市立図書館から
☎88-6000

- アニメ上映会
3/24(日) 13:30~ 4/14(日) 13:30~
- おはなしてでこい 紙芝居と絵本の読み聞かせ会
4/13(土) 14:00~14:45
- ナイトシアター
3/22(金) 19:00~21:00

休日・祝日救急当番医
診療時間は、9:00~17:00まで

- 3/20(水) 勝山病院 ☎88-0350
 - 3/24(日) 芳野医院 ☎88-2005
 - 3/31(日) 深谷病院 ☎88-0011
 - 4/7(日) 竹下医院 ☎88-0405
 - 4/14(日) 勝山病院 ☎88-0350
- 問い合わせは勝山市消防署(☎88-0400)へ。

+ 献 血

3/22(金) 勝山サンプラザ前 10:00~16:00

人 口 の 動 き

(2月1日現在)

男 14,425人 (前月比 + 2人)
女 15,390人 (前月比 + 3人)
合計 29,815人 (前月比 + 5人)
世帯数 7,812世帯 (前月比 + 8世帯)

テレホンサービス

火災発生の問い合わせ☎88-5100 (テープ吹き込み)
ヤングテレホン☎88-1004 (直通)
毎週月から金曜日9:00~16:00まで受付

存続市民会議発足へ 準備進む

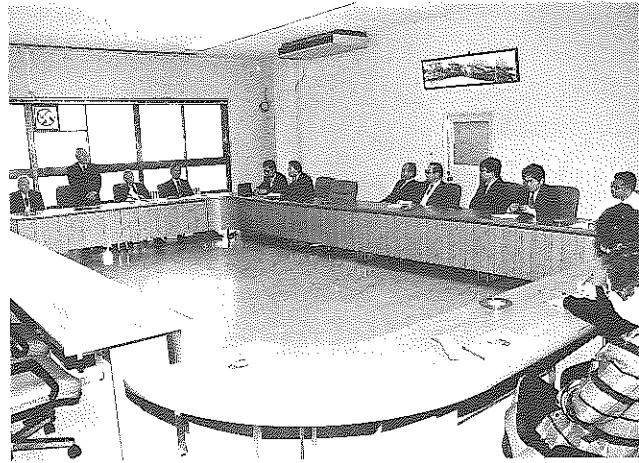

二月二十七日、京福電車の存続問題で、活動の情報交換と今後の取り組みについて話し合うと、区長会や商工会議所など十二団体が集まり、団体長会議を開催。席上、仮称「京福電車存続市民会議」の設立を目指した発起人会が結成されました。会議では各団体の取り組みについて「自ら乗って残す運動を進めている」「駅に看板を設置するなどの啓発活動をしている」といった内容が紹介されました。また区長会からの「時間が無い。電車を存続するためには、今年中に何とかしなければならぬ」という発表に対して、

「市民の結束が必要」「県に対して、もっとアピールしなければならぬ」など、強い運動を求める意見が出されました。最終的に、「市民全体の運動を盛り上げるために、市民会議の設立を」という提案が出され、全員が賛同。「京福電車存続勝山市民会議」の設立に向けた準備を進めることが了承されました。三月六日に開かれた二回目の発起人会では、会則や会員、参加団体など

について審議。年度の切り替わる時期ではあるが、できるだけ早い日程で話し合いを進め、設立総会を開催したいとしていました。発起人会では「一人でも多くの市民に参加してもらおう形で市民会議を発足させたい。みんなの力で電車を残していきたい。ぜひ協力してほしい」と呼びかけています。



左義長まつり
京福存続PR
勝山市まちづくり
100人委員会
2/25

編集後記

▼左義長も終わり、春めいた日が続いた後の寒の戻りに、気持ちもやや縮み気味。つい道端に咲く草花に春を探します▼受験シーズンもほぼ終わり、いよいよ卒業式、入学式、子どもたちにとっても心を切り替える季節です▼数年前までは新聞紙上で、多くの大学や高校の合格者が

名が紹介されてきました。しかし最近、個人のプライバシー保護を考慮して、各学校は出身校の公表をひかえるようになってきました▼受験は長い人生の一つの交差点。子どもたち自身も道しるべです▼結果によらず、子どもたちにとっても明るい春であってほしいですね。

市民投句

(敬称略)

(題は、2月号表紙から。毎月20日締め切り)



楽しみはふれあいサロンあるゆとり
おひとよし僕も善人笑ひだし
つきあいが縁で明るい顔になる
としよりの団欒と笑みばけ防止
楽しみは炬燵抜け出しおどりの輪
老いて尚友と語りて冬の楽
じゃんけんばん負け冬も勝っても大笑い
我が人生今日元気に仲間今日も行く
知らぬ顔ふれあい広場友になり
年老しふれあう仲間笑顔満つ
街の人と出会い心も晴れる
晴ればれと笑顔つなぐ次世代へ
老人と思えぬ若さこの笑い
この笑顔福祉が支え生きるまち
思いやり己生かして生きる力
健康のふれあいトーク語り合い笑顔輝く楽しき集い
友と会い笑顔ふくらむ地域の輪明日を夢みて生きる楽しさ
美しくてのしく手を重ねつつおとなり同志笑顔で結ぶ
たのしみはごなたそなたとうからがにこころもあひふれしとき
とおき日に戦越へきしひと達の笑顔美しき広報表紙
おいらみな笑顔もちてゲームにと老いを忘れて今をたのしむ
吾が親し老いも居りけりふれあいのサロンに集う笑顔麗し
ふれあいの勝山ひとのうれし笑顔我がふるさととは有難きかな
年寄の笑顔輝く地域の輪ふれあいサロンより広がりゆかん
宵ながく集う人達笑顔して三寒四温は尽きず
友安 正大 渡
友安 可恵 大渡
中舎 梅仁 発坂
牧野 信弥 栄町三
大角 吉栄 元町一
竹原 文夫 片瀬
佐々木 弥太郎 木根橋
反保 すみ子 本町一
田上 滋良 郡町二
廣瀬 信雄 元町三
松村 征美 本町二
篠田 五千子 昭和町三
水谷 英子 立川町一
久保 恵美子 沢町二
山口 将一 本町四
好川 健二 川崎町一
上山 ミヨノ 長山町一
堀明 みよ子 横浜市
小林 純一 浄土寺
五十嵐 十四子 千代田
柳町 邦子 元町一
景利 勇子 本町二
松村 照 元町一
前田 をさみ 旭町一
宇佐美 春子 東津口
西野 はじめ 栄町三
友安 正大 渡
友安 可恵 大渡
中舎 梅仁 発坂