

乗るぞ！  
残すぞ！



京福電車存続総決起大集会

(6/2 市民会館にて)

主な内容

特集 走れ京福電車17 .....	2
市区長連合会総会 .....	6
ホット・話題 .....	8
情報ボックス .....	10
子育て支援センターオープン .....	16



広報

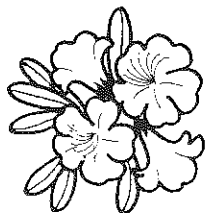

’96

かつやま

6

No.488 / 平成8年6月13日

発行 福井県勝山市 編集 市長公室秘書広報課  
〒911 福井県勝山市元町1丁目1-1  
TEL0779-88-1111 FAX 88-1119

# 絶対残すぞ! 京福電車

## 1500人 強い決意に市民結集



「がんばるー!」「がんばるー!」  
勝山駅裏で氣勢を上げる市民。

「電車をなくしてはいけない!」「絶対残すぞ!」そんな熱い思いを結集しようと思集まった市民は千五百人。六月二日、勝山市民会館で開催された『京福電車存続総決起大集会』は、超満員。ロビーや玄関にまであふれ、会場は熱気に包まれました。

「車社会の恩恵に浴さない人がいることを忘れないでほしい」「電車は私の手足のよう!」存続の危機に立つ京福電車に対する利用者の切実な声、声…。

突然の『廃線計画』発表から四年三カ月。この間、個人、団体、行政、議会のそれぞれで進めてきた存続運動がここに一丸となりました。市民一人ひとりが立ち上り、存続に向けた確かな歩みとして再出発しました。

## 市内、街頭署名も

冒頭、市内の各世帯から集められた署名簿と、ふるさと鉄道を守る会が福井駅前などで行なった署名簿が壇上に積み上げられ、市民総参加の大会を印象づけました。

京福電車存続対策勝山市民会議の会長を務める、清水賢照区長連合会会長は「まちの活性化を考える時、電車は絶対なくてはならない交通機関。もしなくなるようなことがあれば、子々孫々に至るまで悔やまれることになってしまふ。」更に「是が非でも存続させなければならぬ。それは市民一人ひと

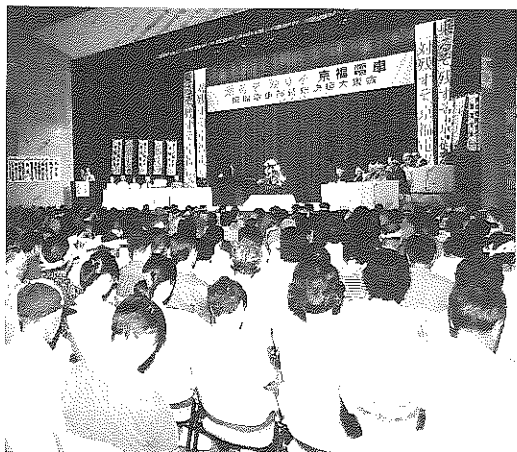

▶ 経過報告を聞く参加者

## 利用者の声

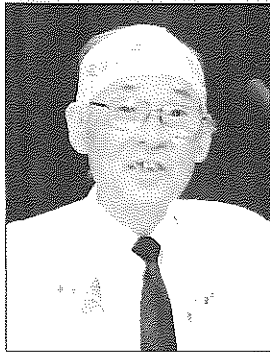

高齢者代表  
黒田廣治 さん(沢町2)

通学にとってたいせつな京福電車をなくさないでほしい。代わりにバス通学になると時間がルーズになって、渋滞に巻き込まれてしまうと登校時間に遅れてしまいます。お年寄りや障害をもつ人など、車社会でその恩恵に浴さない人もいます。

私たちは交通弱者とされています。電車がなくなると私たちの生きがい失われてしまいます。皆さんと力を合わせて実のあるものにしていきたい。電車存続に向けて、一致団結してがんばりましょう。

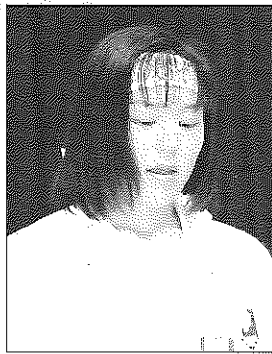

勝山高校代表  
森石泰代 さん(上志比村)

もしもこの電車がなかったら勝山へ来ずにほかの高校に進学していたと思います。冬のどんな寒い日でも雪の日でも毎日電車は動いていました。私にとって電車は手足のように体の一部だと思っています。みんなで乗ろうではありませんか。



勝山南高校代表  
上田忠一 さん(松岡町)

友好都市アスペン市では、リゾート地として有名になる前に鉄道が廃線になりました。今アスペン市民は鉄道がないことをとても後悔しています。まちの活性化のため、生活の質のため、そして自然環境を守ってぜひ京福を残してください。



国際交流員  
キャロライン・シェルトン さん

りの意識と行動にかかっている」と語気を高め、市民ごぞつての運動推進を呼びかけました。

また経過報告の後あいさつに立った今井市長は、「勝山は今何をやってもできる。これは市民が大きく前進しなければならぬという意識があるから。市民のパワーがこの大会に生かされている。京福電車を残してこそ、今後の観光客増加が実現できる」と話し、将来発展に電車が欠かせないことを強調。また辻市議会議長は「市議会では京福

電鉄越前本線存続対策特別委員会を設置し、国、県に対して存続を要望してきた。県内の均衡ある発展と奥越地区の格上げのためには絶対に鉄道をなくしてはならない」とし、関係機関の協力を求めました。

このほか国会議員や県会議員をはじめ、沿線自治体の長や県の代表も激励に駆けつけ、大会に花を添えました。引き続き電車を利用する立場から高齢者や高校生が「電車を残してほしい」と訴えると、会場を埋め尽くした市民



▲本町から勝山駅まで続く長蛇の列。電車存続を訴え、大行進を繰り広げました。

から大きな拍手が沸き上がりました。

全員で決議文を読み上げた後、参加者は市民会館から勝山駅まで二班に別れて「乗るぞ残すぞ京福電車」

大集会への参加、ご協力ありがとうございました。存続のために必要なことはまず「乗る」ことです。今後いっそうのご支援、ご協力をお願い申し上げます。

京福電車存続に関するご意見ご要望は、  
京福電鉄越前本線存続対策室  
(☎88-1111 内線227番)へ。

とアピールしながら、市中パレードを実施。駅前車場で声高らかに「がんばろー」と氣勢をあげ団結を確認しました。



— 識者に聞く —

# 京福電車存続の 方向性を探る

福井大学工学部  
本多 義明 教授

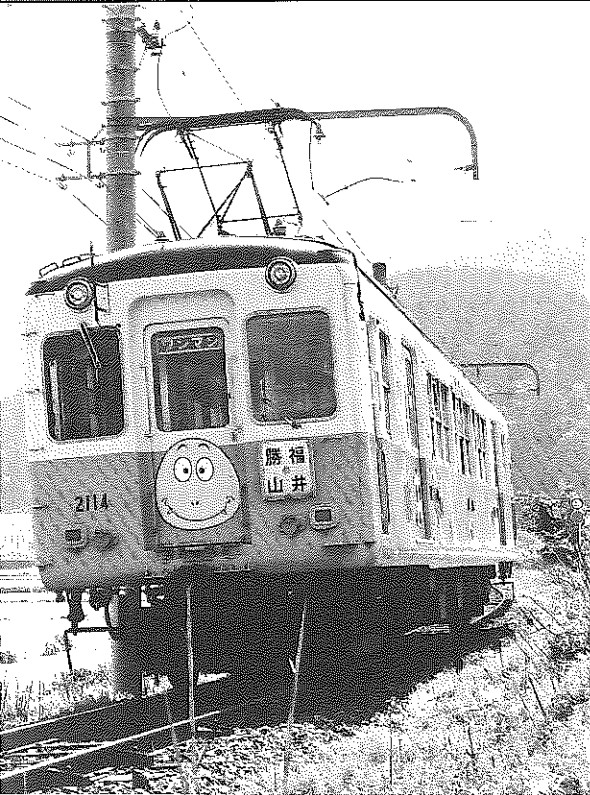

私たちにとって鉄道とは何なのか、また京福電車を存続するためには何が必要なのでしょう。交通工学を専門とする福井大学の本多義明教授に内容を分析していただきました。

## 交通ネットワークの基本は

「いつでも、だれでも、どこへでも」

「まず最初に、「鉄道」についての基本的な考え方を教えていただけますか。」

本多 交通には「交通主体」と「交通手段」、「交通段階」という三つの要素があります。京福電車の場合、交通主体は人流（「物流」に対することば）ですね。交通手段は鉄道、交通段階でいうと地域交通に該当します。これからの地域交通に対しては、利便性の高い公共交通機関としての育成や、都市を結ぶネットワークづくりといった社会的要請があります。京福電車沿線地域の場合は特に、高齢化社会の進展による要請が重要になってくると思っています。

福井県は「いつでも、だれでも、どこへでも」を交通ネットワーク形成の基本としています。地方交通の社会的要請に応えるための基本コンセプト（基本的な考え方）は、①交

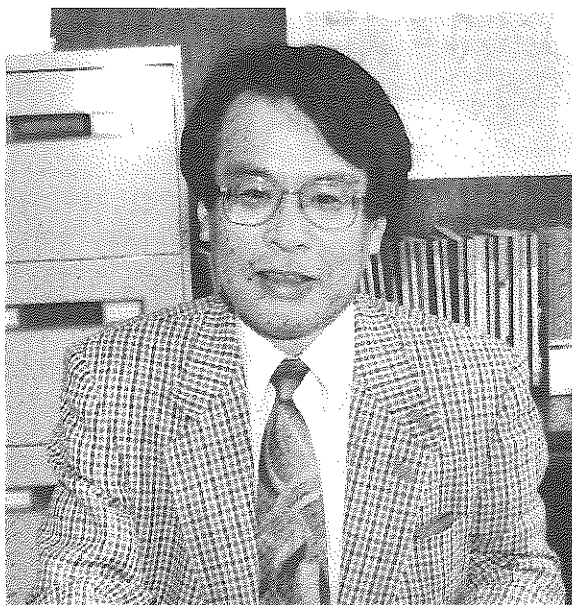

福井大学工学部  
本多 義明 教授

## プロフィール

昭和17年 愛知県生まれ  
昭和42年 名古屋大学大学院工学研究科 修了（都市工学専攻）  
同大工学部助手を経て  
福井大学工学部講師  
昭和45年 福井大学工学部助教授  
昭和47年 福井大学工学部教授  
平成3年 福井都市計画地方審議会委員  
福井県土地利用審査会委員  
福井県土地審議会委員  
（著 書） 「土木計画学」（オーム社）「交通工学」（鹿島出版社）「福井まちづくりの歴史」（關地域環境研究所）

流を広げる交通体系の実現、②地域づくりを進める交通体系の実現、③日常生活を支える交通体系の実現の三点があげられます。

## 信頼性の高い

### 交通機能の確保

「京福電車においてこれら三点の目的を達成するためには、何が求められるのでしょうか。」

本多 まず①の交流を広げるといふ点から見ると、中心都市である福井市とその周辺市町村とのアクセスの強化があげられます。次に②の地域づくりの点からは、公共交通機関の機能を活用

したまちづくりの促進や広域観光ネットワークの形成が必要ですね。例えばスキー客が電車を利用して来れるように、勝山駅からシャトルバスを運行して電車とバスの共通利用券を発行するといった方法も考えられるでしょう。③の日常生活を支えるという点から見ると、通年型の交通機能の確保や、高齢者など交通弱者を念頭においた安全性・信頼性の高い交通機能の確保が求められます。また代替交通機能を有する交通網としての位置づけが必要で、道路がだれでも鉄道がある、つまり補完機能があるということです。



### 双方向ネットワーク作りが利用者増に

「京福電車で通勤通学する人は以前より減少してはいるものの、現在も多くの人が利用しています。」

本多 鉄道は雪に強いですよ。一年を通して安定した輸送を確保できます。そのほかにも定時性があるといった鉄道のよいところを強調する必要があります。と思います。月別、曜日別の利用状況や、利用者の年齢や性別についても一度調査してみるとよいと思います。問題点の解決や対策のための参考になると思います。

調査した結果によると、福井から大野へ行く人は三百五人で、大野から福井へ行く人は千百五人でした。一方向交流流になっているんですね。京福電車についても同じことがいえると思います。回数券割引や市民運動による乗る運動はもちろん必要ですが、勝山市の人だけでは限度があります。公共交通機関を活用したまちづくりのビジョンを作り、交流型の交通機関としての位置づけと、電車を利用して福井方面から来てもらう方が必要です。

### 鉄道を生かしたまちづくりを

「それではどのような方法で電車利用を活性化したらよいのでしょうか」

本多 車両の改造や駅舎の近代化による利用者の誘発など、ソフトとハード両面のイメージアップが必要ですね。また、現在は公共交通機関と「選択的需要」が減少し、交通弱者などの「拘束的需要」しか残っていません。従って選択的需要を高めるために、ドライバーが公共交通機関利用に転換する「転換需要」を増やすことが重要になっ

てきます。ノーカーデーを設置して電車利用を推進するとともに、環境対策や経済性をPRすることもたいせつです。また、ダイヤの見直しや駅の近くに施設を作るなど、利便性の向上と開発需要を高める必要があります。さらにトイレの設置など交通以外のサービスの向上と新規需要の創出も必要です。

「最後に京福電車存続について、一言お願いできますか。」  
本多 二十一世紀の交通社会を展望する中で、高齢化や雪が降るといった地域性を考えた時、鉄道の存在は重要です。存続のために最もたいせつなことは、鉄道を生かしたまちづくりを進め

ることだと思っています。地域の鉄道という観点に立って、目的を明確にしながら、住民と自治体として運営主体が協力して、今後よりよい方向に進んでほしいと思います。



▲学校や団体の行事にも電車を利用して、乗る運動が盛んに行われる。(5/12勝山地区婦人会「ふれあいピクニック」)

### 京福電車存続に関するアンケートから 勝山市・まちづくり100人委員会

調査実施日=平成8年2月25日(日)  
調査場所=本町通り『左義長まつり会場』  
回答数=1,050人(男380人、女645人、無回答25人)

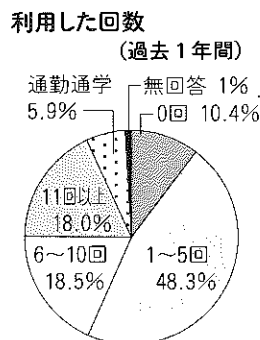
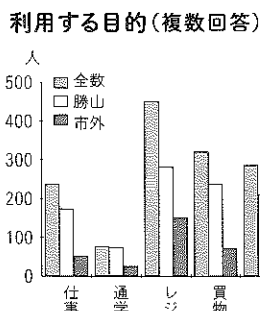
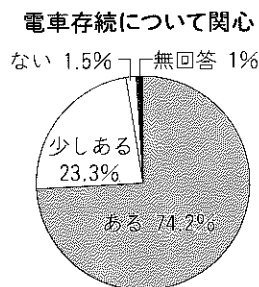
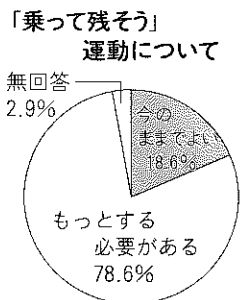

# 区長連合会総会

## 京福電車存続へ 住民運動展開

五月二十一日、教育福祉会館において平成八年度の区長連合会総会が行われました。

先の理事会で新しく選任された清水賢照会長は、「市と円滑な連携をとりながら自治の発展を目指したい。京福電車の存続など、各種事業に取り組んでいきたい」とあいさつ。また今井市長は、日ごろの行政運営に対する協力のお礼を述べるとともに、京福電車存続や長尾山開発

中部縦貫自動車道早期着工などに対するさらなる協力をお願いしました。

総会では京福電車利用券購入運動と存続署名を進めることを決議し、京福電車存続に向けた住民運動を盛り上げていくことを確認しました。また、三年以上区長を務めたかたに今井市長から感謝状が贈られました。

### 【永年勤続表彰】

- (敬称略)
- 玉木次也(松ヶ崎)、山内俊一郎(境)、田中治策(蓬生)、織田信治(上長測)、坂井敏男(芳野町)、齋藤儀邦(河合)、石倉善實(堀名)、福田正明(沢町)、堀玉榮(聖丸)、川村明(西ヶ原)、中村利男(旭町二)

### 関係機関に

### 住環境整備など要望

区長連合会から各行政機関に対して、住環境の整備やまちづ

くりについて要望が出され、それぞれについて回答がなされました。

### (主な内容)

1. 中部縦貫自動車道の早期着工を。

建設省は、今年度も引き続き用地買収を進め、その後埋蔵文化財調査と用排水整備をしていくとしている。(建設部)

2. 国道四一六号などの整備促進を。

北野津又地区で改良を進めて

いる。特に石川県側の進捗を要望している。国道一五七号の四車線化を更に進めていく。

3. 県道奥越高原線の災害復旧を。

(勝山土木事務所) 斜面崩壊の原因調査を実施してきた。早い時期に着工したい。

4. 京福電車存続に万全を期すよう願いたい。

(勝山土木事務所) 対策室を設置して取り組んでいる。市民会議も発足した。「乗る運動」を強力に推進していきたい。(総務部)

5. ごみの不法投棄に対処を。

不法投棄を目撃したら通報してほしい。看板の設置などによ

り啓発していく。(市民福祉部)

6. 広域農道の工事促進を。

堀名地区から坂東島地区への工事を進めていく。(産業部)

7. 恐竜化石発掘現場周辺の早期整備を。

県立恐竜博物館構想に、化石発掘地の活用も考えられている。今年度から進められる第二次発掘調査の成果も踏まえて県と協議していきたい。地区に通じる市道改良も、県に協力を求めて進めていく。(市長公室)

8. その他

路線バスの運行継続、下水道整備の促進、道路信号機の設置などの要望がありました。

## 母子保健

### 推進員を委嘱

母子保健推進員の皆さんには、妊婦や乳幼児のいる家庭を訪問し、母子の健康づくりに、行政とのパイプ役として活躍いただきます。

(任期は二年、順不同)

#### ○勝山地区

- 山田きぬ子、野尻敦子、田嶋昭子、古川春子、山口信子、水上みさ江、中山久美子、小林恵子、佐々木美千代、留田清子、

#### ○村岡地区

- 森下悦子、藤澤満里子、藤沢たか子、永井玉枝、織田佐和子、池田文子、石敢友起子、植田隆子

#### ○遅羽地区

- 齊藤美智江、島田法子、坂東英子

#### ○北谷地区

- 藤間すみ子、岩崎英子、久保十止子、山場スナヲ、春木美智子、東文子、住谷和子、山岸登美子

#### ○猪野瀬地区

- 多田弘美、長谷川ウメヲ、山田好子、大森早苗

#### ○北郷地区

- 江

#### ○北郷地区

- 津田富士枝、立平孝子、田中美代子、山口千代子、川村清子

#### ○鹿谷地区

- 山内庸子、吉田能扶子、坪内美代子、仲村晴子、山口とみ子

#### ○野向地区

- 吉川美幸、土井みゆき、米蔵史江、辻谷子

#### ○平泉寺地区

- 坂井芳子、旭多津代、福田藤子

#### ○泉寺地区

- 好子、大森早苗

#### ○野向地区

- 藤間すみ子、岩崎英子、久保十止子、山場スナヲ、春木美智子、東文子、住谷和子、山岸登美子

# 洛陽市で「熱烈歓迎」

## 第7次訪中団 帰国報告

池田勤也団長をはじめとする総勢二十二名の勝山市日中友好訪中団が、五月十六日から二十六日にかけて中国を訪問しました。

昭和六十二年に第一次を派遣して以来、今回は七回目になります。昭和三十二年当時と比較して、中国の経済解放政策にともない、街の様子も格段に変化しています。

自動車の台数もタクシーや合弁会社の社有車を中心に相当増加し、大きな都市では交通渋滞が頻繁に見られるようになってきました。街中の自由市場や露店は品数豊富な商品であふれています。

友好を深めてきた洛陽市では、市長や議長の熱烈な歓迎を受けました。中国の中部地方に位置する洛陽市には数千ヘクタール

という工業団地が完成済みで、海外企業の進出を希望しており、勝山からも商工業関係のかたがたの訪問を是非お願いしたいという要請もありました。

勝山市日中友好協会では、洛陽市の花である牡丹や芍薬をあっせんするための交渉も行い、この秋に向けて話し合いを進めることにしています。



▲越前大仏のモデルになった龍門石窟前で

### Caroline's Column

### キャロライン・コラム

#### 現在の女性 PART 1

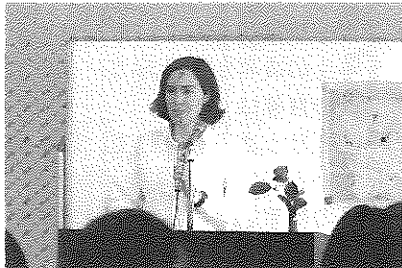

▲せいき家庭教育学級で日本とアメリカの子育てについて話すキャロラインさん

私は勝山に来てから仕事の中で、そして生活の中で、いろんな克服しなければならない場面に出会います。これは外国人にとって当然のことです。しかし仕事においても、個人の生活においても、予想していたより克服しにくいものがあります。それは女性であるということです。

勝山に来てから、女性だという理由で自分の人生に特別な規則と限界があると初めて感じました。「女性だから…」という表現を初めて聞いて、とても理解できませんでした。

私は親にこのように育てられました。『自分がやりたいことは何でも目指さない。そして、自分の夢と人生の発展は性別とまったく関係ない』と。

アメリカには女性に対して、「ガラスの天井」という目に見えない職場での障壁があります。しかし、日本の「天井」ははっきりと目に見える障壁だと思います。日本の女性に対してはどこまで責任が与えられるのか、そしてどんな立場まで上げられるのかがはっきりと決まっています。

男性と女性の役割がいっしょであるというアメリカ社会から来た私にとって、日本のように男女によって役割が違うという意識のある環境は、気持ちが落ち着きません。

## 印鑑登録証カードに 交換してください

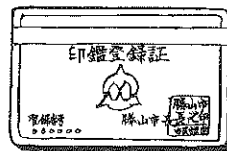

市では、印鑑手帳（黄色・三ッ折）から印鑑登録証（カード）に交換しています。まだ印鑑登録証に交換していないかたは、手続きを済ませるようお願いいたします。

◆引換期間◆平成8年11月29日（金）まで

◆手続きに必要なもの◆

- ・印鑑手帳（黄色・三ッ折）
- ・登録印（印鑑手帳に押印してある印）
- ・印鑑登録証を受け取りに来るかたの認印

※印鑑登録証明書書の交付は、印鑑手帳ではできません。印鑑登録証カードに換えてから交付いたします。

◆問合せ先◆市民課市民係（☎88-1111内線251、252）

# HOT

## ホット話題

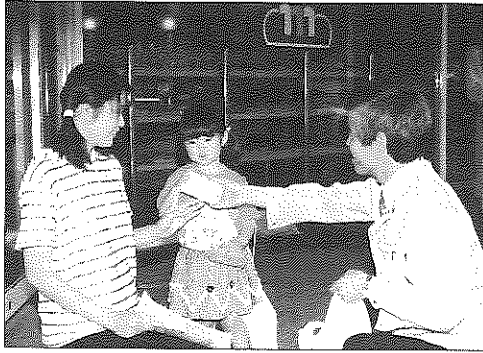

「ごみゼロの日」の5月30日、市と消費者団体連絡協議会の会員らによるリサイクル街頭啓発が行われました。この日は、ごみスリムスリム運動推進週間の初日。「ごみを分別してリサイクルへまわしましょう」と、チラシと再生したコップやノートを、お年寄りや子ども連れの主婦などに手渡しました。チラシには、再利用できるごみとリサイクルのポイントが紹介しており、手渡された人は、職員らの説明を聞きながらリサイクルへの理解を深めていました。

6月は環境月間です  
ごみを減らして美しいまちに



## さつきまつり

市の花

6/8~6/9



## インタビュー

市民体育大会陸上競技会  
小学男子100mで優勝

松村 聡久君  
(北郷小6年)

🔪 A、B組最高の14秒4でゴール。おめでとうございます。今の感想は。

とにかくうれしいです。今までの自己最高は15秒2だったし、それを超えることができたので…。いつの間にか速くなっていったという感じです。

🔪 これまでの大会では？

去年、小学校の連合体育大会で2位でした。市民体育大会に出たのは初めてです。

🔪 スポーツは何をしているんですか。

5年生の後半からサッカーをしています。

🔪 今後の目標は？

陸上とサッカーを続けて、短距離が速く走れるようになりたいと思います。

🔪 今日の結果を誰に伝えたいですか。

やはり両親です。

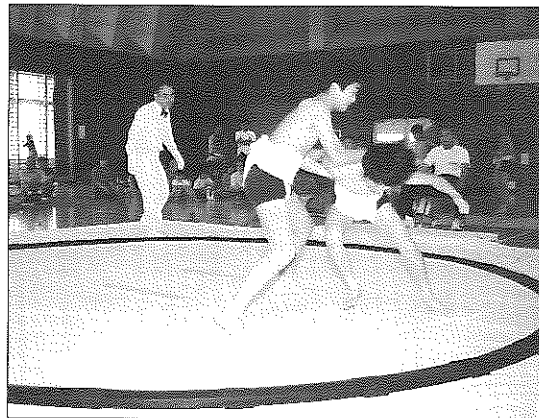

## 豆力士が技競う 第一回小学生相撲選手権大会

小学生に、相撲に親しみ技術を向上してもらおうと、第1回小学生相撲選手権大会（勝山市相撲連盟主催）が、6月2日、B&G体育センターで開催されました。初めての大会ということもあって、審判からしぎりの仕方を注意される場面も見られましたが、いざ試合となるとどの子も真剣。体格の小さな子が大きい子を負かす場面では、父兄らから大きな歓声が沸き上がっていました。今大会の優勝チームは、鹿谷部屋でした。



# 市民体育大会がスタート 市営体育館で開会式

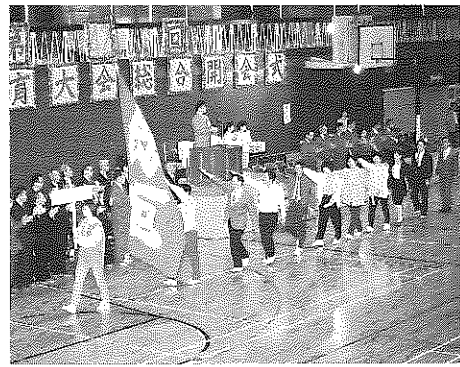
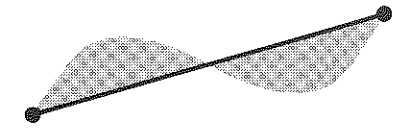

五月十七日、二十九の競技団体と十地区の体育協会員ら約五百人が参加して、第四十二回市民体育大会の開会式が市営体育館で行われました。

市民合唱団とウインドアンサンブルの演奏で入場した参加者たちは、佐々木紘昭体育協会長のあいさつと今井市長をはじめ来賓の激励を受け、一年の活躍を誓い合いました。

の振興に功績のあったかたがたや、優秀指導者と団体、個人の表彰式が行われました。表彰されたのは次の皆さんです。

(敬称略)

## 《体育功労者》

伊藤 守(70) 元町二

森下 勇(67) 元町一

小林 利栄(59) 沢町二

今井 倫子(57) 猪野口

齋藤 登(54) 北山

小泉 進(50) 昭和町三

四谷 昌則(47) 旭町三

《優秀指導者》

四谷由紀夫(45) 猪野

方堂 薫(41) 本町四

門 尚武(38) 栄町五

中山 一喜(35) 別所

宇田 康二(34) 元町二

《優秀チーム》

県体スキー男子チーム、県体スキー女子チーム、市クロスカ

ントリー男子チーム、市クロスカ

ントリー女子チーム、勝山南高

校女子スキー部、南部中学校ス

キー部女子リレーチーム、県体

弓道チーム、勝山弓道Aチーム、

翔竜クラブ、勝山地区体協バド

ミントンチーム、勝山高校男子

バドミントン部、勝山高校女子バドミントン部、中部中学校男子バドミントン部、県総合選手権相撲チーム、中部中学校相撲部、NBF勝山ボウリングチーム、勝山地区体協ソフトボールチーム、勝山南高校男子ソフトボール部、勝山地区体協バレーボール女子チーム、勝山地区体協卓球チーム、荒土町体協陸上部、県婦人体育祭市連合婦人会チーム、南部中学校女子ソフト

テニス部

《優秀選手》

バドミントン▽木船栄士、中野

圭昌、上田健吾、南茂幸夫、高

野一男、平野慶一、西村真澄、

木船尚子、平野太一、宮川和也、

久保拓也、中村将志、川上義和、

増田真人、木下美穂、笠川亜裕

子、山崎茂紀、牧井千春、多田

亮太

ボウリング▽辻谷子、嶋田末子、

藤沢善隆

相撲▽大谷順一、斎藤良一、尾

崎公亮

弓道▽加藤正喜

スキー▽宇田康二、白木久子、

竜江葉子、南部慎吾、大下貴三

雄、竹内淳、田鳥雅浩、但川衛

治、四谷一、中村美紀、四谷真

起子、中村奈留人、辻詩織

陸上▽原田圭吾、上智佳子、仲

長誠

## 点訳にがんばる

髭内咲恵さん(18) 長山二

髭内咲恵さんは今年度開講した点訳ボランティア養成講座に参加しています。高校時代、クラブで福祉活動をしていて、点字に興味を持ったそうです。

「点字には規則があり、覚えることがたいへんです。けれども、勝山には点訳できる人が少ないので、続けていきたいと思っています」

養成講座に参加している中で一番若い咲恵さんは、現在、看護の大学に通っています。勉強と講座とアルバイトと、忙しい

咲恵さんは、「時間のある学生時代にやりたいことだから」と、張り切っています。

「自分が読んだおもしろい本などをわかりやすく点訳できたらいいですね」

いろんな人に接して、自分のプラスにしていきたいという咲恵さんの目標は、「自分本位にはならず、相手の立場に立って考えられるようになる」こと。咲恵さんの心優しい人柄がうかがえます。

父、母、弟の四大家族。

青春ING

110

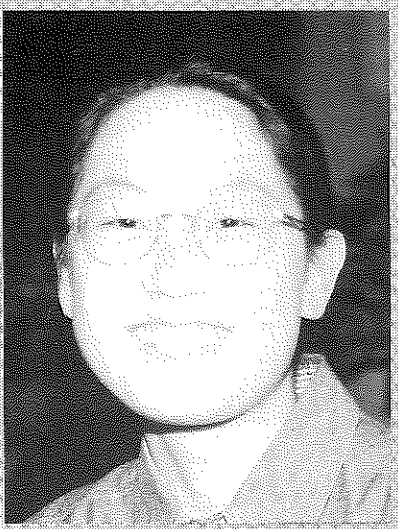

情

報

ボ

ツ

ク

ス

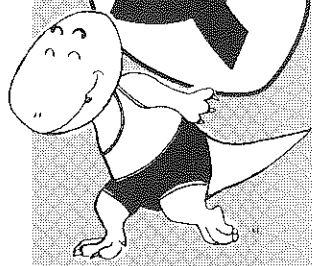

暮らし

人権擁護委員制度を

「ご存じですか」

人権は、人間が生きていく上で最もたいせつな権利です。自分だけでなく、みんなの人権が尊重されなければなりません。最近では、いじめ、体罰、不登校児など子どもをめぐる人権が大きな問題となっています。国の内外を問わず、人々がお互いに人権を守ることによって、明るい社会をつくりましょう。

当市には、法務大臣から委嘱

人権擁護委員の皆さん

氏名	住所	電話
佐々木麗子	平泉寺	88-1232
大滝利夫	昭和町	88-4697
美濃武雄	芳野町	88-0556
増田公輔	野向町	87-0283
水上憲二	荒土町	89-2145

された5人の人権擁護委員がおります。

行政総合相談は、毎月第3水曜日の午前9時から午後1時まで、教育福祉会館で開設しています。

相談は無料で、秘密は守られます。お気軽にご利用ください。

屋根融雪工事に

3分の1補助

市では、「雪に強いまちづくり」の一環として「屋根融雪」の設置に対して、平成元年から補助制度を実施しています。工事費の3分の1の補助が受けられ、最高限度額は、60万円です。平成8年度中に設置を計画しているかたは、7月31日(水)までに申し込んでください。

申込・問合せ先は、都市建設課

建築係(☎88-1111内線315番)へ。

登記簿謄抄本の郵送請求

勝山郵便局からラックスで

法務局では、ファックスを勝山郵便局に備え付け、登記簿謄抄本の郵送請求サービスを始め

ました。請求の後に、法務局から謄抄本が郵送されます。

利用時間▽平日午前9時～11時30分及び午後1時～4時30分

また、市税務課及び市内の各郵便局に、登記簿謄抄本の郵送請求のための申請書用紙と封筒が備え付けてあります。併せてご利用ください。

登記相談

毎月第3水曜日 教育福祉会館

問合せ先▽福井地方方法務局大野支局(☎66-2249)

中小企業

パートタイム助成金

パートタイム労働者が安心して働くことを応援するため、パートタイム助成金制度が設けられています。

中小企業事業主の皆さんは、パートタイム労働者の雇用改善のため、この助成金制度を有効に活用してください。

支給対象▽

◆労災保険及び雇用保険の適用事業主であること。(要シレ)

リサイクル情報

譲ります(提供品)

乳母車、ベビラック、歩行器、ベビーバス、ブランコ、ひな人形、ベビータンス、子ども用三輪車、自転車、学習机、柔道着、サッカー靴、オルガン、エレクトーン、スキー、ダブルベッド、電気ストーブ、冷蔵庫、ミシン、足踏みウォーカー、加湿機、電動アンマ機、衣類乾燥機(ガス)、60ccバイク、漬

けものおけ、米運機、箱型ごときり、水車、編み機、都市ガス用ガスコンロ

譲ってください(希望品)

洗濯機、掃除機、応接セット、本棚、ルームランナー、ぶらさがり健康器、レコード盤、電子ピアノ、スポーツ用一輪車、子どもストボール用ゴール、スケボー、バスケットボール用ゴール、卓球台、幼児用自転車、自転車用チャイルドシート、勝山市史(資料編)、芝刈り機、50ccバイク

昨年度リサイクル交換実績数 21件(提供品14件、希望品7件)

《問合せ先》

消費者センター(企画課内) ☎88-1111内線233番

求人情報 6

(5月17日現在)

№	職種	求人数	年齢	賃金	事業所・勤務地
1	フロント係	男2人	18~50歳	135,000円~300,000	相互不動産(株) 片瀬町1丁目
2	店内販売員	不問1人	20~36	145,000~240,000	㈱家具のいしがみ 昭和町1丁目
3	タクシードライバー	男4人	25~55	270,000~290,000	勝山交通(株) 滝波町4丁目
4	運転手	男1人	20~50	155,570~164,970	福井通運輸(株) 福井郡町1丁目
5	機械工	男2人	18~40	140,000~200,000	黒田工業町 滝波
6	ファッションアドバイザー	女1人	25~35	130,000~150,000	(合資)ベルナ目元町1丁目
7	配膳係	女2人	20~55	140,000~160,000	㈱小舟渡かまぼろ温泉 上志比村
8	試験室業務	女1人	16~30	112,000~150,000	丸江精錬(株)勝山工場 荒土町妙金島
9	操縦オペレーター	女1人	18~40	135,000~143,000	ユタカ産業(株) 荒土町松ヶ崎
10	操縦オペレーター	男1人 女1人	20~60	135,000~180,000	カッターテキストスタイル(株) 荒土町松ヶ崎

くわしくはハローワーク勝山(☎88-1286) 若しくは商工観光課(☎88-1111内線272番)へ。

◆中小企業事業主であること。  
◆パートタイム労働者に新しく適用される制度を設け、費用を負担した事業主であること。

主な例▽

- ・団体生命保険など
- ・4000円×対象月数/12
- ・健康診断費助成1300円
- ・慶弔見舞金の助成
- ・結婚祝金 8000円など
- ・その他、人間ドック費、成人病検診費、講習受講料の助成などがあります。

問合先▽(財)21世紀職業財団  
福井事務所  
(☎0776-21-0581)



高額療養費助成

6万3600円以上が対象に

健康保険では、自己負担する医療費が高額になって家計を圧迫することのないよう、一定額以上の医療費を助成する制度を設けています。

6月1日から法律の改正により、自己負担の限度額が6万3000円(一人、一カ月、一つ

の病院・診療所で支払われた金額)から6万3600円に引き上げられました。

くわしくは、保健衛生課国民健康保険係(☎88-11111内線266番)へ。

6月は児童手当

「現況届」の提出月です

児童手当の「現況届」は、毎年6月1日現在の住所や加入年金など、児童手当を引き続き受けられるかどうかを確認する重要なものです。

6月中に届けがないと、資格があっても6月分以降の手当が受けられなくなります。必ず提出してください。

提出方法については案内書を送付します。福祉事務所へ届出書に必要事項を記入して提出してください。

《訂正》

5月号で掲載した児童手当の金額に誤りがありました。右のとおり訂正してお詫びいたします。

- ・(児童手当の額)
- ・第一子及び第二子は 月額5千円
- ・第三子以降は 月額1万円

問合先▽福祉事務所児童係(☎88-11111内線505番)

保育料を据え置き

市では子育て支援センターの設置や「すくすく育成奨励金」の対象拡大など、各種子育て支援策を充実しています。さらに平成8年度の公・市立保育所(園)の保育料を据え置くこと

としました。月額保育料は別表のとおりです。また保育料軽減策も、次のとおり定めています。

【主なもの】  
◎同一世帯の18歳未満の兄弟姉妹のうち、第3子以降で3歳未満児については、該当する保育料を10分の1とします。

◎同一世帯から三人以上の児童が入所している場合の保育料は、最も保育料の低い児童から順に全額、半額、無料とします。

問合先▽福祉事務所児童係(☎88-11111内線504番)

平成8年度 保育料月額表

階層区分	定 義	3歳未満児	3歳以上児	固定資産税額による付加基準
第1	生活保護法による被保護世帯(単給世帯を含む)	0円	0円	
第2	a	0円	0円	この階層で、前年度分の固定資産税課税額が20,000円以上である世帯は第3階層とする。
	b	4,900円	3,000円	
第3	第1階層及び第5階層を除き、前年分の市民税の額が次の区分に該当する世帯	10,800円	8,000円	この階層で前年度分の固定資産税課税額が、4,000円以上である世帯は第4階層とする。
第4	前年度分の市民税のうち所得割課税額がある世帯	15,300円	12,400円	この階層で市民税の所得割額が5,000円以上かつ、前年度分の固定資産税課税額8,000円以上である世帯は第5階層とする。
第5	第1階層を除き、前年分の所得税課税世帯であって、所得税の額が次の区分に該当する世帯	17,000円未満	20,000円	17,200円
	定 義	3歳未満児	3歳児	4歳以上児
第6	a	17,000円以上 30,000円未満	20,000円	17,200円
	b	30,000円以上 60,000円未満	25,300円	24,000円
	c	60,000円以上 80,000円未満	27,300円	25,800円
第7	a	80,000円以上 90,000円未満	27,300円	25,800円
	b	90,000円以上120,000円未満	34,500円	29,900円
	c	120,000円以上140,000円未満	38,800円	29,900円
第8	a	140,000円以上150,000円未満	38,800円	29,900円
	b	150,000円以上180,000円未満	44,600円	30,000円
	c	180,000円以上200,000円未満	45,800円	30,000円
第9	a	200,000円以上210,000円未満	45,800円	30,000円
	b	210,000円以上430,000円未満	46,800円	30,100円
	c	430,000円以上510,000円未満	48,200円	30,200円
第10	a	510,000円以上640,000円未満	48,200円	30,200円
	b	640,000円以上720,000円未満	48,300円	30,300円
	2	720,000円以上1,320,000円未満	48,400円	30,400円
3	1,320,000円以上	49,300円	30,500円	29,800円



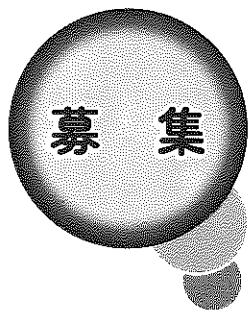

第16回 織維総合祭  
ファッションショー・  
モデル 募集!



～あなたもステージに  
立ってみませんか～

昨年のショーを見た後、「私もやってみたい」という声を聞き、今年は皆さんから広く募集することになりました。

開催日▽平成8年10月19日(土) 20日(日)

募集対象▽16才以上のかた。(その他は問いません。)

締切り▽平成8年7月20日(土) 問合・連絡先▽

勝山商工会議所内 勝山市織維協会 加藤

(月)金曜日午後1時～5時 ☎88-10463

かつやま音楽交流協会  
会員募集



かつやま音楽交流協会は、アスペン音楽祭を柱に、音楽を通じてさらに幅広い交流を目指しています。

会員の皆さんには、アスペン音楽祭に関する情報や交流協会が企画・主催するコンサートのお知らせなどを提供します。年齢は問いません。どなたでもお申し込みください。

個人会費▽1口2,000円  
賛助会費(団体・法人) 1口5,000円

申込・問合先▽ かつやま音楽交流協会事務所 市役所企画課内

(☎88-1111内線234番)

県政バス「芸術文化号」  
参加者募集

日時▽7月28日(日) 勝山市役所前午前8時30分発

(雨天時も実施) コース▽生活学習館、越前の里、郷土資料館、花はす公園、県立美術館(企画展)。

対象▽16才以上で団体行動に支障のない個人。親子などの参加も可能。

参加料▽県立美術館入館料として、大人320円、小中学生

100円。 定員▽勝山市、大野市で52人 (初参加者を優先します。)

返信用ハガキで通知します。 持ち物▽昼食、水筒、筆記用具。 申込・問合先▽往復ハガキ(一人につき一枚)に住所、氏名、年齢、電話番号、出発日、乗車地を書いて910-80県庁内広報課県民相談室(☎0776-21-1111代)あて。

道づくりに  
あなたの声を

建設省の道路審議会では、これからの道づくりについて皆さんの意見、提案を求めています。そのため、渋滞、高速道路料金、身の回りの道などの重要なテーマを紹介し、提案の仕方などを載せた「キックオフ・レポート」を作りました。テーマに関して共感する考えや自由な提案をお寄せください。

このレポートは、市都市建設課工務係で差し上げます。 提出先▽〒105東京都港区虎ノ門2-8-10第15森ビル内「21世紀のみちを考える委員会」事務局 FAX0120-62-666 1(フリーダイヤル) 問合先▽福井県土木部道路建設課(☎0776-21-1111代)



自営業の皆さん!

国民年金基金に加入して  
サラリーマン並みの年金を

なお掛金はすべて社会保険料控除の対象となり、所得税、住民税が軽減されます。 ○加入例 例えば、A型(八十歳までの保証期間あり)に四口加入して六十五歳から月額六万円の年金を受け取るようになった場合、左の表のようになります。(給付の種類は、A型のほかに四種類あります)

国民年金基金制度は平成三年四月に新設された制度で、自営業などのかたがたがゆとりある老後を過ごせるように、基礎年金の上積み給付を行います。 これにより、サラリーマンと同じような「二階建て年金」を受け取ることができます。 ○加入できるかた 加入できるのは、国民年金の第一号被保険者です。つまり二十歳以上六十歳未満で、厚生年金や共済組合に加入していない自営業・農林業・学生・無職のかたです。

ただし国民年金保険料が免除されているかたや、農業者年金基金に加入しているかたは加入できません。 ○掛金 掛金は加入口数や給付の種類、加入時の年齢によって異なります。 加入の口数や給付の種類はご自身の将来設計に合わせて決めることができます。

[A型に加入して月額6万円とする場合]

	掛金 (月額)	掛金総額 (60歳まで)	年金総額 (80歳まで)
満30歳 で加入	12,420 円	447万1千2百円 (12,420円× 12月×30年)	1,080万円 (60,000円× 12月×15年)
満40歳 で加入	23,400 円	561万6千円 (23,400円× 12月×20年)	

(無料)へ

詳しいご相談や資料請求は ○福井県国民年金基金(福井市西木田2-8-1)フリーダイヤル0120-40-4355

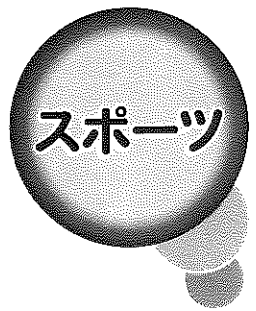

# スポーツ

## ターゲット・バードゴルフ教室

### 参加者募集

日時▽7月7日(日)

午前9時～11時

場所▽弁天グラウンド

ソフトボール場

雨天時 海洋センター体育館

申込締切り▽7月3日(水)

申込・問合先▽市教育委員会体育課(☎88-1111内線492番)

協 力▽勝山市トランポリン協会  
かんば健康増進支援事業  
勝山市教育委員会

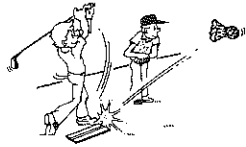

## みんなでふんわり

### トランポリン

### 参加者募集

日時▽7月13日(土)

午後1時～3時

会場▽勝山市宮体育館2階

内 容▽模範演技 世界年齢別

選手権カナダ出場選手5名

親子実技講習

講師 古 幸江 他2名

定 員▽小学生親子ペア約30組

受講料▽無料

申込締切り▽7月5日(金)

申込・問合先▽市教育委員会体育課(☎88-1111内線491番)

主 催▽勝山市トランポリン協会

協 力▽かんば健康増進支援事業  
勝山市教育委員会



# 学び文化

## せいき家庭教育学級

### ライフランニングセミナー(1)

これからの保険いろいろ

日時▽6月19日(水)

午前10時～11時30分

会場▽勝山公民館

講師▽伊藤美穂恵さん

「今こどもたちの世界は...」  
いじめについて

日時▽7月10日(水)

午前10時～11時30分

会場▽勝山公民館

講師▽ヒューマンコミュニケーション米沢研究所  
米沢豊穂所長

申込・問合先▽勝山公民館(☎88-0800)

## 教育講演会

### 小児神経医からみた子育て

日時▽7月14日(日)

午前9時10分～10時30分

会場▽村岡小学校

# 市民大学講座 ～今を生きる～

文化リゾート都市として、21世紀の勝山を開くカギは何かをテーマに、全6回の市民大学講座を開講します。

対 象 一般市民(託児あり)

受講料 無料

会 場 教育福祉会館

申込み 6月28日(金)までに生涯学習課振興係へ(☎88-1111内線481番)

日程と内容(2回以降は交渉中)

[第1回]

日 時 7月3日(水) 午後7時30分～9時

内 容 「大変な時代」

県情報開発研究所

所長 坪川常春 さん

## 歌いつこころのうた

### 童謡の夕べ

日時▽7月1日(月)

午後7時～8時30分

会場▽教育福祉会館ホール

内 容▽1部 ふるさとの四季

2部 心に残る思い出の歌

3部 大好きなあの歌

## 初級手話講習会

日時▽7月8日(月)

8月30日(金)

(毎週月・金曜日、全15回)

午後7時～9時

会場▽教育福祉会館3階

視聴覚研修室

講師▽新田鉄也、牧野一彦、中川京子

受講料▽無料

定 員▽20人

申込締切り▽7月5日(金)

申込先▽福祉事務所 保護係

(☎88-1111内線503番)

# 勤労婦人センター 「友の会」 設立記念講演会

日 時◆ 6月30日(日)

午前10時～11時30分

場 所◆ 市民会館大ホール

講 師◆ 経済企画政務次官

清水 澄子 氏

演 題◆ 「社会の動きと女性の役割」

対 象◆ どなたでも(入場無料)

主 催◆ 勝山市勤労婦人センター  
勤労婦人センター友の会

問合先◆ 勤労婦人センター

(☎87-3161)

## '96勝山アスペンミュージック フェスティバル

8/24 [土] 市民コンサート PM7:00～9:00

8/27 [火] 市民交流の広場 PM7:00～9:00  
公開指導 AM9:00～12:00

8/28 [水] 室内楽コンサート PM7:00～9:00

# 福井県

## スポーツレクリエーション祭

期 日▽平成8年7月14日(日)

会 場▽奥越・高志地区、その他

勝山開催種目▽

- ・混合綱引き 市営体育館9時～
- ・ラージボール卓球 B & G 体育館10時～
- ・年齢別バドミントン 勝山高校体育館9時～
- ・オリエンテーリング 長山公園コース9時30分～

問合先▽市教育委員会体育課

(☎88-1111内線492番)

## サマー求人企業説明会

《勝山地区》

日 時◆7月14日(日)

午前9時30分から正午

場 所◆勝山市農協会館

《大野地区》

日 時◆7月7日(日)

午前9時30分から正午

場 所◆大野市農協会館

対 象▽米春高校を卒業する就職希望者とその保

護者、大学・短大・専修学校卒業予定者・Uター

ン就職希望者

内 容▽面接相談、コンピューターによる適職診

断など。

問合先▽ハローワーク勝山(☎88-11286)

若しくは商工観光課(☎88-11111)

内線272番)

## 保健ガイド



### 赤ちゃんコーナー

#### ●1歳半児健康診査

日 時 6月26日(水) 13:20~13:40

場 所 教育福祉会館

対 象 平成6年12月生まれ

#### ●3歳児健康診査

日 時 7月5日(金) 13:00~14:00

場 所 勝山保健所

対 象 平成5年6月生まれ

#### ●ほのほの子育て教室

日 時 6月18日(火) 13:30~15:30

場 所 勝山保健所

対 象 1~3ヵ月児の保護者

料 金 無料。母子健康手帳を持参。



### 成人コーナー

#### ●機能訓練事業

日 時 6月20日(木)、6月27日(木)

7月4日(木)、7月11日(木)

13:30~15:00

場 所 教育福祉会館

#### ●健康体操教室

日 時 6月21日(金)、6月28日(金)

7月5日(金)、7月12日(金)

9:00~10:00

場 所 教育福祉会館

#### ●勝山成器断酒会例会

日 時 6月23日(日)、7月14日(日)

13:00~15:00

場 所 教育福祉会館

## 6・7月の健康診査

(7月17日まで)

健康診査を希望する人は、事前に保健衛生課へ申し込みをするか、直接会場へ来てください。

2月に行ったアンケートで検診を希望された人には個人通知が送られます。

問合先：保健衛生課健康増進係

(☎88-1111 内線262・263番)

胸部レントゲン	100円
成人病	1,000円
胃がん	800円
大腸がん	400円
子宮がん	500円
乳がん	200円

会 場	健 診 日	受付時間	胸 部 レントゲン	成人病	胃・大 腸がん	子宮・ 乳がん
野向公民館	6月25日(火)	8:00~10:30			●	
		13:30~14:00				●
北野津又集落センター	6月27日(木)	9:00~11:00	●	●		
		13:30~13:50	●			
牛ヶ谷公民館	6月27日(木)	14:10~14:30	●			
		14:40~15:00	●			
薬師神谷バス停	6月27日(木)	8:30~10:30			●	
		9:00~10:30	●	●		
		13:30~14:00				●
北谷公民館	7月1日(月)	10:50~11:10	●			
		11:20~11:40	●			
谷 教 会	7月1日(月)	13:30~13:50	●			
		14:10~14:30	●			
木根橋道場	7月1日(月)	14:40~15:00	●			
		7月1日(月)	14:40~15:00	●		
清水島集落センター	7月1日(月)	8:00~10:30			●	
		13:30~14:00				●
細野分校	7月1日(月)	9:00~10:30	●	●		
		13:30~15:00	●	●		
堀名中清水石倉宅前	7月1日(月)	8:30~10:30			●	
		13:30~14:00				●
荒土公民館	7月2日(火)	9:00~10:30	●	●		
		13:30~15:00	●	●		
平泉寺公民館	7月5日(金)	8:30~10:30			●	
		13:30~14:00				●
平泉寺生活センター	7月8日(月)	9:00~10:30	●	●		
		10:40~11:00	●			
壁倉福田宅前	7月8日(月)	11:10~11:30	●			
		13:30~13:40	●			
大矢谷公民館	7月8日(月)	13:50~14:00	●			
		14:10~14:30	●			
岩ヶ野集落センター	7月8日(月)	9:00~10:30	●	●		
		10:40~11:00	●			
大渡集落センター	7月8日(月)	11:10~11:30	●			
		13:30~13:40	●			
旭町2丁目区民会館	7月17日(水)	13:50~14:00	●			
		14:10~14:30	●			
旭町2丁目区民会館	7月17日(水)	9:00~10:30	●	●		
		14:10~14:30	●			



6						
日	月	火	水	木	金	土
						1
2	3	4	5	6	7	8
9	10	11	12	13	14	15
16	17	18	19	20	21	22
23 29	24	25	26	27	28	29

7						
日	月	火	水	木	金	土
	1	2	3	4	5	6
7	8	9	10	11	12	13
14	15	16	17	18	19	20
21	22	23	24	25	26	27
28	29	30	31			

○は広報発行日、□は家庭の日、■は祝日。

## 定 例 相 談

ご 利 用 だ さ い

6/20~7/17

相 談 名	相 談 日	会場・問合先	内 容
法律・年金・労務相談	7月3日(水) 9:00~13:00	教育福祉会館 ☎88-1111 内線531番	弁護士・社会労務保険士による法律相談
くらしの相談	7月3日(水) 9:00~13:00	教育福祉会館 ☎88-1111 内線233番	消費生活に関する相談
心配ごと相談	毎週月から金曜日 9:00~17:00	教育福祉会館 ☎88-1111 内線531番	家庭問題など生活上の悩み 水曜日のみ18:00~20:00まで受け付けます。
介護相談	毎週金曜日 10:00~15:00	教育福祉会館 ☎88-1111 内線531番	介護アドバイザーによる相談
人権・行政相談	7月17日(水) 9:00~13:00	教育福祉会館 ☎88-1111 内線214番	人権問題や行政への要望、苦情など (子どもの人権相談併設)
登記相談	7月17日(水) 9:00~13:00	教育福祉会館 ☎88-1111 内線222番	登記に関すること
交通事故相談	7月17日(水) 10:00~15:00	教育福祉会館 ☎88-1111 内線227番	交通事故によるトラブルなど
結婚相談	6月21日(金) 7月5日(金) 10:00~15:00	教育福祉会館 ☎88-1111 内線531番	結婚に関する悩みごとなど
巡回行政・人権相談	7月10日(水) 13:30~15:30	鹿谷公民館 ☎88-1111 内線214番	人権問題や行政への要望や苦情など (子どもの人権相談併設)
補聴器相談	6月24日(月) 13:30~15:00	教育福祉会館 ☎88-1111 内線503番	補聴器の修理や購入について
小・中・高校生と親の悩みごと相談	毎週月から金曜日 9:00~16:00	教育福祉会館(青少年室) ☎88-1111 内線509番	あらかじめ電話で予約してください
中小企業労働相談	毎週月・火・木・金曜日 毎週水曜日 9:00~16:00	奥越合同庁舎 ☎65-1280 内線252番	仕事上での悩みなど
一般健康相談	毎週水・木曜日 13:00~14:30	勝山保健所 ☎88-0359	健康に関するあらゆる問題
母子健康相談	7月12日(金) 13:00~14:30	勝山保健所 ☎88-0359	医師、保健婦、栄養士による乳幼児健康相談(母子健康手帳、50円)
老人・精神保健相談	7月3日(水) 14:00~15:00	勝山保健所 ☎88-0359	予約制
エイズ相談	6月24日(月) 7月8日(月) 13:00~15:00	勝山保健所 ☎88-0539	

## 7 月 家 庭 の 日 推 進 テ ー マ

太陽の下で、からだをきたえよう

### 休 日 ・ 祝 日 救 急 当 番 医

診療時間は、9:00~17:00まで

- 6/23(日) 平泉病院(旭町3) ☎88-0024
  - 6/30(日) 深谷病院 ☎88-0011
  - 7/7(日) 石川医院 ☎89-1008
  - 7/14(日) 芳野医院 ☎88-2005
- 問い合わせは勝山市消防署(☎88-0400)へ。

### テ レ ホ ン サ ー ビ ス

火災発生の問い合わせ☎88-5100(テープ吹き込み)  
ヤングテレホン☎88-1004(直通)  
毎週月から金曜日9:00~16:00まで受付

### 献 血

成分献血  
7/16(火) 勝山農協会館 9:00~16:00

### 市 立 図 書 館 か ら

☎88-6000

- アニメ上映会
  - 6/22(土) 13:30~
  - 6/23(日) 13:30~
  - 7/14(日) 13:30~
- おはなしてこい
  - 紙芝居と絵本の読み聞かせ会
  - 7/13(土)19:00~
- ナイトシアター
  - 6/28(金)19:00~

### 人 口 の 動 き

(5月1日現在)

男	14,414人	(前月比) -10人
女	15,367人	(前月比) -7人
計	29,781人	(前月比) -17人
世帯数	7,842世帯	(前月比) +21

今月の納税  
市県民税1期  
納期限 7月1日(月)  
(全納)



カンガルーの部屋で遊ぶ子どもたち

## カンガルーのお部屋で遊ぼうよ!

### 子育て支援センターがオープン

六月三日、中央保育所内に「勝山市子育て支援センター」がオープンしました。センターとして利用される部屋の名前は「カンガルーの部屋」。親子でいっしょに遊ぶイメージが取り入れられています。

開所式の後、お母さんやおばあちゃんに連れられて集まった子どもたちは、早速歌やゲームなど、初めて会う仲間といっしょに楽しいひとときを過ごしました。

長男の和輝ちゃん(一歳十ヵ月)を連れて参加した安岡典子さん(25)「長山一」は「自分の子はほかの子と比べて発達が遅れていないか、どんなふうに遊ばせたらいいのか悩むことがあります。こちらでいろんな話を聞きたいと思います」と、センターの開設を心待ちにしていた様子でした。

センターでは「遠慮せずに気軽に利用してほしい。お母さん

どうしが友達になって、子育てについて意見交換の場にしてほしい」と呼びかけています。

このような交流活動のほかにも、子育てに関する電話相談に応じるとともに、創作活動や子育て広場、巡回育児相談なども計画しています。

開設時間▽月曜日～金曜日  
午前9時～11時  
午後1時30分～3時30分  
電話相談▽月曜日～金曜日  
午後1時30分～

問合・連絡先▽子育て支援センター(中央保育所内) 栄町2丁目「勝山保健所裏」  
(☎87-3830「FAX兼用」)

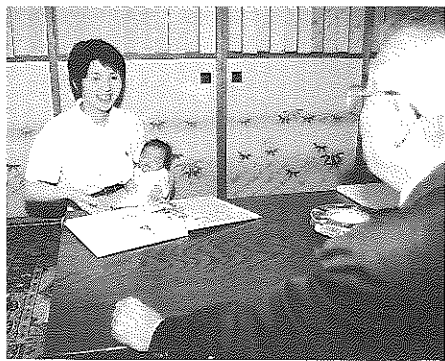

第3子以降まで拡大された「すくすく育成奨励金」を渡される細川昌春ちゃんとお母さんの佳江さん  
「芳野一」(5/30)

## 市民投句

(敬称略)

(題は、5月号表紙から。毎月20日締め切り)



走りやんこ負けたマトイの荒い息

大角吉栄 元町一

演習でまといを投げる心意気

竹原文夫 片瀬

団員の力と熱気あふれ出る

牧野信弥 栄町三

面子かけ纏のバトンババリきみ

佐々木弥太郎 木根橋

伝統の走りやんこに声援が

上山ミノノ 長山町一

花冷えの町に纏の意気はづむ

反保すみ子 本町一

百年の伝統を生かす走りやんこ

篠田五千子 昭和町三

纏舞う大火の教訓走りやんこ

久保恵美子 沢町二

一刻も早くと競う走りやんこ

水谷英子 立川町一

心意気相手に繋ぐ走りやんこ

小林純一 浄土寺

全身に漲る若さ心意気

中広利子 大阪市

団結の百年魂町活かし

堀明みよ子 横浜市

「おらが町」大火出さぬと消防士まといかっぎてきょうは訓練

柳町邦子 元町一

伝統のまといを抱え走りやんこ市民を守る意気込み見せて

宇佐美春子 東遼羽口

勝山の大火記念の「走りやんこ」世々この意義を忘れず励げめ

友安 正 大渡

我が街の纏バトンの投げ渡す消防署員の「走りやんこ」

友安 可恵 大渡

受け渡すまといリレーの素早さに分団チームの気負う春雪

西野はじめ 栄町三

年のはに纏もて駆ける消防士意気継ぎて競ふ百年目の春

松村 照 元町一

春浅き消防演習に団員の我が町守る意気込み伝わる

前田をさみ 旭町一

特訓の現場目指して走り行く消防隊の姿りりしく

五十嵐十四子 千代田

## 編集後記

▼昭和四十九年八月、勝山一 井トンネルの中で交通事故に遭ったことを記憶しています▼大集會の中で「電車は私たちの手足」  
野間の京福電車が廃線になりま  
する学生は雨の日も風の日も白  
転車で通学し、不便を強いられ  
ています▼廃線から数年後、自  
転車通学の一人の生徒が、下荒  
かし、育てましょう。