

おいしい料理ができました



11月20日、野向地区社会福祉協議会主催の“男の料理教室”が、野向公民館で開かれました。長寿社会を迎え、もしも奥さんが病気になった時にでも、自分で料理ができるようにと、昨年からの企画。この日はさわらび会の指導で、家庭にある材料を使った骨粗しょう症を予防する健康メニュー、‘ライスギョウザ’や‘ぎせい豆腐’など4品を作りました。料理のできあがりは上々。「なかなか難しかった」、「ばあさんのありがたさがわかったのう」とちょっと照れくさそうでした。



広報

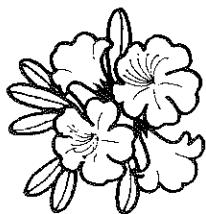

'97

かつやま12

No.506/平成9年12月11日

主な内容

一年を振り返って	2
国保だより	4
女性対策特集	8
Hot・話題	10
情報ボックス	13

発行 福井県勝山市 編集 市長公室秘書広報課
〒911 福井県勝山市元町1丁目1-1
TEL 0779-88-1111 FAX 88-1119

平成9年 一年を振り返って

今年3月、京福電鉄及び県そして沿線自治体の間で、京福電車（越前本線 [東古市～勝山]、永平寺線）の存続合意がなされました。平成12年度まで利用促進事業や行政支援を行い、平成13年度以降の取り組み方針を検討するというもので、6月には利用促進大会を開催するなどさらなる存続運動を展開しました。

同じく3月、『白山平泉寺旧境内』が国史跡として拡大指定されました。今後の保存・整備事業の推進に大きなステップの年となりました。

また、若者から期待される運動施設と（仮称）県立恐竜博物館を核とする長尾山総合公園の建設事業が着工しました。

月を追ってこの一年を振り返ってみましょう。



重油流出事故で職員・物資応援（1月）

ロシア船タンカー事故による重油流出で被害を受けた三国町や小松市に、いち早く応援職員の派遣と救援物資輸送を行いました。市議会議員もボランティアに参加しました。



国史跡『白山平泉寺旧境内』が拡大指定（3月）
文化庁が文化財保護審議会から答申を受けていた『白山平泉寺旧境内』の国史跡拡大指定を正式決定しました。

京福存続決定（3月）

京福電車の平成12年までの存続が決定し、利用促進大会や存続元年祭りなど、さらなる存続運動をすすめました。

▶ 利用促進大会

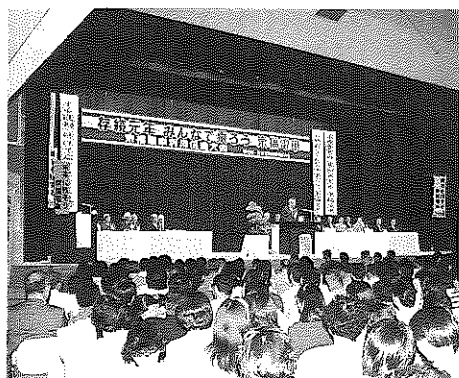

今年の主な動き

- | | | |
|-----|--|---|
| 1月 | 6日 | 消防出初め式 |
| | 13日 | 重油流出事故に対する
救援物資輸送・応援職員派遣
(延べ107人) |
| | 15日 | 成人式 |
| | 21日 | 文化財防ぎょ訓練 |
| | 26日 | 年の市（2万人）
雪中スポーツ大会 |
| 2月 | 1日 | 雁が原スノーフェスティバル
(～2日) |
| | 4日 | アスペン友好コンサート(～6日) |
| | 11日 | 滝波のお面さん祭り |
| | 16日 | 谷のお面さん祭り |
| | 20日 | 北山の観音さまのおすずめ |
| | 22日 | 勝山左義長まつり |
| 23日 | 恐竜文化賞入賞作品
「ある日チビがいたよ」映画撮影
(～3/1) | |
| | | |
| 3月 | 6日 | 3月定例市議会（～26日） |
| | 10日 | 『白山平泉寺旧境内』が国史跡として拡大指定を受ける（官報告示） |
| | 28日 | 京福電鉄越前線存続合意 |
| 4月 | 12日 | 弁天さくらまつり |
| | 13日 | 春季消防訓練（猪野、毛屋）、走りやんこ |
| | 27日 | みらい・ふれあい
勝山橋フェスティバル |
| | 28日 | 駅前トイレ完成 |
| | 30日 | あさひ公園完成
長尾山総合公園事業が認可 |
| | | |
| 5月 | 23日 | 洛陽市交流10周年・
越前大仏洛慶10周年記念合同事業 |
| | 30日 | 長山トンネル下り線完成 |

- 6月** 6日 温泉センター水芭蕉百万人達成
 7日 さつきまつり（～8日）
 10日 6月定例会市議会（～20日）
 14日 京福電車利用促進大会
 18日 （仮称）県立恐竜博物館基本設計概要発表（県教委）
 24日 第三次アスペン友好使節団出発（～7/1）

- 7月** 1日 水防訓練、市職員防災訓練
 北谷小学校廃校
 9日 「桜づつみ」が建設省の「手作り郷土（ふるさと）賞」に選ばれる
 21日 第2次恐竜化石発掘調査（2年目）開始 [県立博物館]（～8月末）
 27日 農業委員会委員選挙
 ペットボトル拠点回収開始（毎月第4日曜日）

- 8月** 8日 アスペン市高校生ホームステイ（～22日）
 12日 かつやま夏まつり（～14日）
 24日 アスペン音楽祭（～27日）
 30日 北信越国民体育大会 ソフトボール競技、クレー射撃競技（～31日）

- 9月** 1日 勝山市表彰式
 雇用促進住宅『サン・コーポラス鹿谷』完成
 9日 9月定例会市議会（～24日）

- 10月** 9日 旧北谷小学校校舎を活用した私立「かつやま子どもの村小学校」の開設を県が認可
 10日 京福電車存続元年まつり（～12日）
 スポーツフェスティバル
 12日 第17回奥越マラソン勝山大会
 13日 秋季消防総合訓練（赤尾）
 19日 各地区町民運動会
 FITO 97 第13回奥越産業フェア&第17回繊維総合祭
 24日 市民会館ギャラリーオープン

- 11月** 3日 勝山市教育委員会表彰式
 4日 牡丹公園記念植樹

- 12月** 3日 スキージャム勝山スキー場開き
 9日 12月定例会市議会（～22日）
 19日 雁が原スキー場開き
 20日 都市計画道路『元禄線』完成



洛陽市交流・大仏落慶
 10周年記念イベント（5月）
 中国洛陽市と勝山市の友好交流10周年と、越前大仏落慶10周年を祝う記念イベントが盛大に開かれました。

北谷小学校が廃校（7月）

122年の歴史をもつ北谷小学校が廃校になりました。その後、同校舎を活用した私立小学校の来春開校が決まりました。



▲旧北谷小グラウンドで開かれた町民運動会（10/19）



雇用促進住宅完成（9月）
 若者の定住策としてすすめてきた雇用促進住宅「サン・コーポラス鹿谷」が完成し、入居が始まりました。

長尾山総合公園事業 着工

6月、県は平成12年の完成を目指している恐竜博物館の建設概要を発表しました。市では、博物館建設エリアを中心とした造成工事に着手しました。

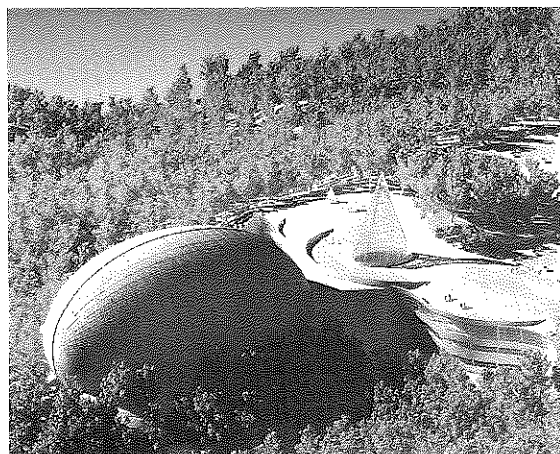

国保だより

築こう“健康家庭”

● 調査対象者の世帯構成

(図1)

連続対象年数	1人世帯	2人世帯	3人世帯	合計	割合
1年	50世帯	9世帯	1世帯	60世帯	56.6%
2年	22	5	1	28	26.4%
3年	8	2		10	9.4%
4年	1	1		2	1.9%
5年	3	1		4	3.8%
6年					
7年	2			2	1.9%
合計	86	18	2	106	100.0%

調査回収状況

項目	実数世帯	被保険者数	回収率
調査対象者数	106世帯	128人	95.3%
調査回収数	101世帯	122人	

● 健康のために体を動かしていますか。(図3)

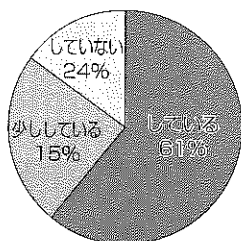

● 睡眠時間はじゅうぶんですか。(図2)

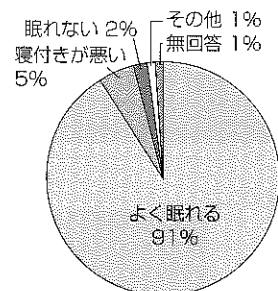

● 健康であるために気をつけていることは何ですか。(図4)

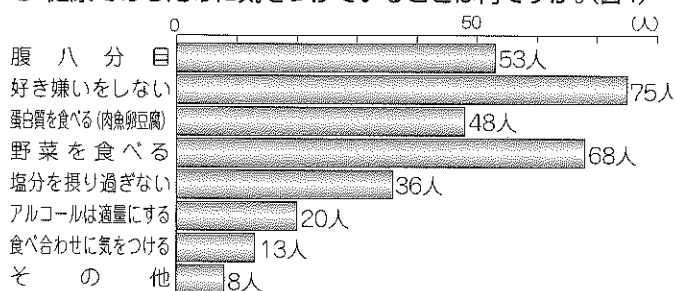

勝山市国民健康保険ではこのほど、国保加入世帯で市税全般を完納し、一年以上無受診の家庭を表彰するとともに、今後の医療費適正化や保健事業に活用するため、健康優良家庭を対象とした生活実態調査を実施しました。

調査の結果、規則正しい生活を送り健康維持に心がけている人が多いことなど、「健康家庭」を築くひとつの指針を得ることができました。

調査は今年七月から八月にかけて、国保加入世帯のうち平成八年度中に一度も病院にかからなかった「健康優良家庭」百六世帯(百二十八人)を対象に、家庭訪問による聞き取り方式で行いました。

調査対象の世帯構成は「二人世帯」が八一%と大半を占め、二年以上連続して優良家庭となつた世帯は四三%になっていました。(図1) 年齢では六十歳代が五九%で最も多く、最年少は八歳、最年長は九十一歳でした。

健康は

睡眠・食事・運動から

「睡眠時間はじゅうぶんですか」という問いに対しては、九一%の人が「よく眠れる」と答えています。(図2) 「健康のために体を動かしていますか」という問いには、七六%の人が「している」または「少ししている」とし(図3)、農作業のほか散歩や体操などの軽い運動を心がけていると答えています。

また、「健康であるために食事

「気をつけていること」(複数回答)は、「好き嫌いをしない」、「野菜を食べる」、「腹八分目」の順で多くなっています。(図4)

自分が健康である要因についても「休養や睡眠がじゅうぶんである」、「くよくよしない」、「食事に気をつける」、「運動している」などと分析しています。(図5)



医療費の節減

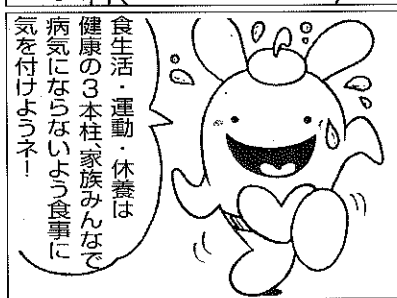
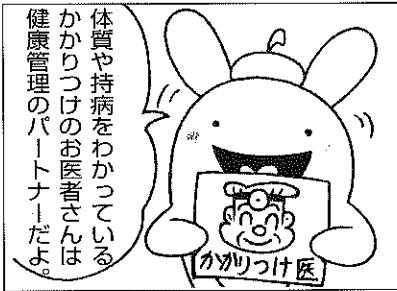

● あなたが健康である要因は何だと思いますか。(図5)

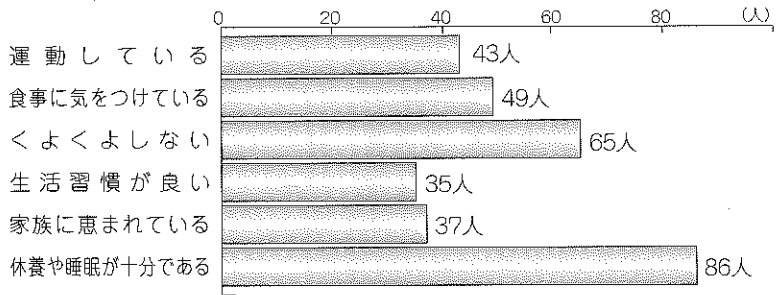

「健康とは何かと聞かれたとき、どのように答えますか」(複数回答)という問いには、「仕事ができること」をトップに、次いで「病気でないこと」、「丈夫で元気なこと」と答え、そのほか「快食・快眠・快便」、「生きがいをもっている」、「規則正しい生活」などを選んでいきます。(図6)

● 「健康とは何か」と聞かれたとき、どのように答えますか。(図6)

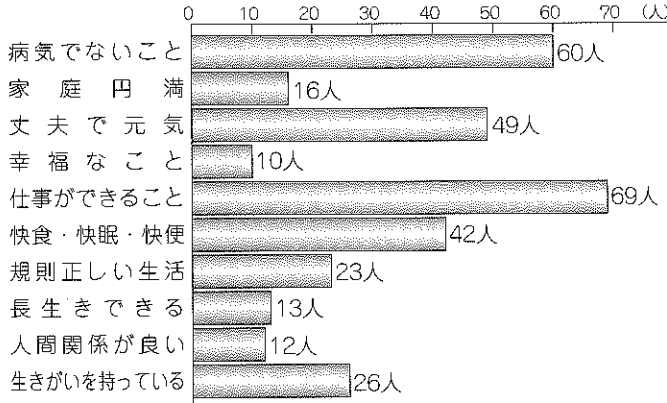

健康の意識

「仕事ができること」がトップ

常に健康を意識して

今回の調査から、「規則正しい生活」、「バランスの取れた食事」、そして「体を動かすこと」で健康な体を維持しようとしている人が多いことがわかりました。

反面、健康診断を定期的に受

けている人が案外少ないことも明らかにになりました。健康だからといって検診を受けないというのではなく、常に「自分の健康は自分でつくる」という意識をもち、年に一回は健康診断や人間・脳ドックを受けましょう。

平成九年度
健康優良家庭表彰

(敬称略)

- 《連続七年》 田中志ずゑ (元町三)
- 《連続五年》 福田耕一 (元町一)
- 《連続四年》 牧井仁子 (本町四)
- 《連続三年》 三務政美 (元町二)
- 《連続二年》 荒井千代子 (元町)
- 《連続一年》 六〇世帯
- 二、近藤有記 (元町三)、古川章 (元町三)、齋藤まさ枝 (昭和町一)、深本俊子 (昭和町一)、野邊泉 (昭和町三)、三屋誠一 (旭町三)、嶋田ミツ子 (本町二)、小林良一 (沢町二)、三川ミヨシ (郡町二)、安岡新太郎 (郡町一)、山田明美 (郡町一)、加藤與吉 (長山町二)、木戸口金治郎 (長山町二)、山元孝吉 (長山町二)、齋藤薫 (北市)、石田ヨシコ (下高島)、小林俊雄 (志比原)、清水元春 (伊知地)、小林みつを (清水島)、田中治衛 (浄土寺)、田中實 (滝波町三)、荒谷勇 (滝波町四)、北川とみ子 (滝波町五)、平内章一 (滝波町五)、佐々木佐吉 (平泉寺)、伊藤敏 (比島)、山内司 (本郷)

一般会計予算の執行状況 (9月30日現在)

歳入

予 算 額	収入済額及び収入率
市 税 36億7,533万円	54.1% 19億8,886万円
地 方 譲 与 税 2億900万円	46.2% 9,658万円
利 子 割 交 付 金 5,500万円	37.3% 2,051万円
地方消費税交付金 8,300万円	0% 0
特別地方消費税交付金 200万円	0% 0
自動車取得税交付金 1億5,450万円	27.2% 4,202万円
地 方 交 付 税 33億7,997万円	67.3% 22億7,312万円
交通安全対策特別交付金 750万円	53.8% 404万円
分担金及び負担金 3億6,212万円	41.6% 1億5,077万円
使用料及び手数料 9,413万円	43.7% 4,115万円
国 庫 支 出 金 10億2,690万円	19% 1億9,544万円
県 支 出 金 8億1,583万円	5.9% 4,849万円
財 産 収 入 5,822万円	28.1% 1,636万円
寄 付 金 0円	0% 10万円
繰 入 金 6億6,214万円	0% 0
繰 越 金 3億3,740万円	100% 3億3,740万円
諸 収 入 9億4,313万円	3.9% 3,724万円
市 債 15億7,280万円	0% 0
計 134億3,897万円	39.1% 52億5,208万円

歳出

予 算 額	支出済額及び支出率
議 会 費 1億8,319万円	47.5% 8,702万円
総 務 費 14億7,712万円	39.0% 5億7,614万円
民 生 費 23億2,701万円	44.6% 10億3,733万円
衛 生 費 8億9,737万円	31.2% 2億8,036万円
労 働 費 2億5,644万円	93.6% 2億4,015万円
農 林 水 産 業 費 11億5,501万円	17.9% 2億647万円
商 工 費 5億6,188万円	54.3% 3億494万円
土 木 費 39億1,927万円	18.3% 7億1,616万円
消 防 費 3億5,080万円	39.2% 1億3,758万円
教 育 費 10億5,878万円	39.7% 4億2,061万円
災 害 復 旧 費 6,585万円	67.9% 4,469万円
公 債 費 10億8,181万円	47.9% 5億1,773万円
諸 支 出 金 1億円	0% 0
予 備 費 444万円	0% 0
計 134億3,897万円	34.0% 45億6,918万円

(注) 予算額、収入済額、支出済額には、繰越明細許費を含みます。

平成9年度

一般会計 特別会計 上半期の状況

市では、年二回、市の財政状況を公表しています。
今回は、平成9年度予算の上半期(四月一日から九月三十日)
における予算執行状況や市税の収入状況などをお知らせします。

市債の状況

会 計 名	現 在 高
一 般 会 計	73億9,307万円
特 別 会 計	
市有林造成事業	9,671万円
簡易水道事業	2億8,227万円
下水道事業	91億7,767万円
国民健康保険(鹿谷直診勘定)事業	829万円
農業集落排水事業	2億1,606万円
計	171億7,407万円

特別会計予算執行状況

会 計 名	予 算 額	収 入 済 額	支 出 済 額
温 泉 セ ン タ ー	1億654万円	4,153万円	4,264万円
都市計画土地区画整理事業	2億8,938万円	4,666万円	1億326万円
下 水 道 事 業	19億7,075万円	1億8,846万円	8億4,254万円
簡 易 水 道 事 業	3億2,390万円	5,326万円	1億2,291万円
市 有 林 造 成 事 業	6,920万円	1,361万円	3,738万円
国民健康保険(事業勘定)	20億4,826万円	8億8,714万円	7億4,168万円
国民健康保険(鹿谷直診勘定)	2,259万円	0円	31万円
老 人 保 健	33億3,452円	13億800万円	13億8,589万円
育 英 資 金	3,766万円	1,869万円	1,874万円
農 業 集 落 排 水 事 業	4億1,493万円	264万円	5,476万円
計	86億1,773万円	25億5,999万円	33億5,011万円

市税の収入状況

	予 算 額 36億7,533万円	収 入 済 額 19億8,886万円
市 民 税	14億8,192万円	7億 719万円
固 定 資 産 税	17億4,655万円	10億3,075万円
軽自動車税	4,185万円	4,294万円
市たばこ税	1億4,170万円	5,918万円
特別土地保有税	2万円	1万円
都市計画税	2億3,439万円	1億3,463万円
入 湯 税	2,890万円	1,416万円



▲牡丹公園記念植樹

人件費の状況

市職員などの給与を公表

平成9年4月1日現在の市の3役、市議会議員、市職員の給料・手当などを公表します。

人件費の決算状況 (8年度決算・普通会計)

人口 (8.4.1)	歳出額 (A)	人件費 (B)	人件費率 (B/A)	7年度
29,611 人	12,717,634 千円	2,841,305 千円	22.3%	21.5%

注) 人件費には特別職に支給される給料・報酬等を含みます。

職員給与費の状況 (9年度予算・普通会計)

職員数 (A)	給 与 費				1人あたりの給与費 (B/A)
	給 料	職員手当	期末・勤勉手当	計 (B)	
345 人	1,334,359 千円	174,612 千円	630,090 千円	2,139,061 千円	6,200 千円

職員手当の状況 (8年度)

区 分	主 な 内 容	
期 末 手 当 勤 勉 手 当	6月期	期末手当 1.6月分
	12月期	勤勉手当 0.6月分
	3月期	勤勉手当 0.6月分
	計	勤勉手当 1.2月分
退 職 手 当	自己都合	勤続20年 21.0月分
	勤続25年	勤続25年 33.75月分
	勤続35年	勤続35年 47.5月分
	最高限度額	最高限度額 60.0月分
	退職時特別昇給	退職時特別昇給 (国の最高 62.7月分)
退職時特別昇給 ・勤続年数の区分により1~2号給 ・定年年齢以前に退職する者は別途考慮 1人あたりの平均支給額 26,000千円		

国と比較した平均給料月額

(9.4.1現在)

区 分	一 般 行 政 職		技 能 労 務 職	
	平均給料額	平均年齢	平均給料額	平均年齢
勝山市	336,800 円	42.03 歳	251,887 円	41.04 歳
国	309,392 円	39.01 歳	280,347 円	47.08 歳

国と比較した初任給

(9.4.1現在)

区 分	高校卒初任給	高校卒2年目	大学卒初任給	大学卒2年目
勝山市	139,300 円	143,800 円	160,700 円	171,000 円
国	139,300 円	143,800 円	171,000 円	177,700 円

職員の経験年数・学歴別平均給料

(一般行政職)

(9.4.1現在)

区 分	7年以上 10年未満	10年以上 15年未満	15年以上 20年未満
高 校 卒	190,600 円	234,250 円	286,320 円
大 学 卒	221,960 円	274,900 円	321,863 円

部門職職員数の状況

(各年4.1現在)

部門	区分	職 員 数 (人)			対前年増減数 (人)		
		平7	平8	平9	平7	平8	平9
一 般	議 会	4	4	4			
	総 務	59	59	61	1		2
	税 務	18	18	17			△1
	農 水	26	26	26			
	商 工	7	7	7			
	土 木	24	24	23	△1		△1
	小 計	138	138	138			
福 祉	民 生	68	68	67			△1
	衛 生	19	20	22	△1	1	2
	小 計	87	88	89	△1		
一 般 行 政	計	225	226	227	△1	1	1
特 別 行 政	教 育	87	85	83	△2	△2	△2
	消 防	36	37	37	△1	1	
	小 計	123	122	120	△3	△1	△2
	公 営 企 業 等	水 道	10	9	9		△1
	下 水 道	11	11	11	△1		
	そ の 他	8	7	7		△1	
	小 計	29	27	27	△1	△2	
總 合 計		377	375	374	△5	△2	△1

(注) 職員数は一般職に属する職員数であり、地方公務員の身分を保有する休職者を含み、臨時又は非常勤職員を除いている。(教育長を含む)

等級別職員数の状況 (9.4.1現在)

職員数 373人

区分	主な職務内容	職員数	構成比	区分	主な職務内容	職員数	構成比
1級	主 事 補 補	8	2.1	6級	課 長 補 佐 係	89	23.9
2級	主 事 師	43	11.5	7級	課 長 補 佐	45	12.1
3級	主 事 師	36	9.7	8級	課 長	19	5.1
4級	主 査	48	12.9	9級	部 長	6	1.6
5級	係 長 査	23	6.1	技 術 職 員	技 術 職 員	56	15.0

特別職の報酬

(9.4.1現在)

市 長	920,000 円	議 長	440,000 円
市 助	750,000 円	副 議 長	370,000 円
収 入 役	650,000 円	議 員	350,000 円
教 育 長	560,000 円	期 末 手 当	は 職 員 と 同 じ で す。

大好評

女性問題講座

勝山市女性ネットワークでは、女性に対する差別を容認する風土の中で育った人たちに対して、価値観の転換を求め、意識を変える方法身につけてもらおうと、十月から十一月にかけて女性問題講座を開催しました。



▲第3回北川恭子さんの講義(11/15)

講座の開催にあたっては、女性ネットワークの講座部会で講師や運営方法などを検討。「みんなで考える女性問題」をメインテーマに開くことを決め、これを機会に「自信と責任をもって地域や職場、そして家庭で活動できるようなってほしい」といった意見



▲講師の話に熱心に耳を傾ける受講者

が出されました。そして、十月六日から計四回開いた講座に、それぞれ約四十人の会員が参加しました。

第一回は政野澄子さん(生涯学習館長)の「女性史及びジェンダー論」、第二回は黛千恵子さん(女性弁護士)の「性別役割分業論と法律をめぐる女性問題」、第三回は北川恭子さん(福井女性少年室長)の「働くことをめぐる講座(女性と労働、家庭と仕事)」、第四回は宮本京子さん(JA研修所講師)の「力をつける講座(暮らしの中での女性の自立)」と題し、それぞれの立場から、女性の自立と男女平等参画社会をつくり上げるための講義がありました。

受講者からは「息子夫婦の家事分担を見ても気が楽になった」、「働く女性の現状がよく

わかった」、「こんなにいい内容ならば、女性だけではなく男性に対する講座も必要ではないか」などの意見が寄せられ、大好評を得ました。

「女性のつどい」盛大に開催

「ユ一・友・共に向きま！」

女性が主体性をもって男性とともに築く社会を目指そうと、今年も「勝山市女性のつどい」が、十一月八日に教育福祉会館ホールで開催されました。

「女性と男性のパワーシフト」と題して講演が行われ、講師の田中カツイさんは教員時代を振り返り、いかに自分が男性社会に対して従順に振る舞ってきたか、また退職後夫の理解を得て家事を分担して社会に参画していった経緯について魅力的に話し、会場はたいへん盛り上がりました。

「男性を企業戦士に育てる社会構造を見直し、家庭における男性の自立に女性は手を貸すべきでは」という言葉は参加者にとって印象的だったようです。また、「男性はこうあるべき、女性はどうあるべき」といった固



▶「女性のつどい」パネルディスカッション

平成9年度 「こんなまちにしたい 私の提案」

いろいろな声 115項目

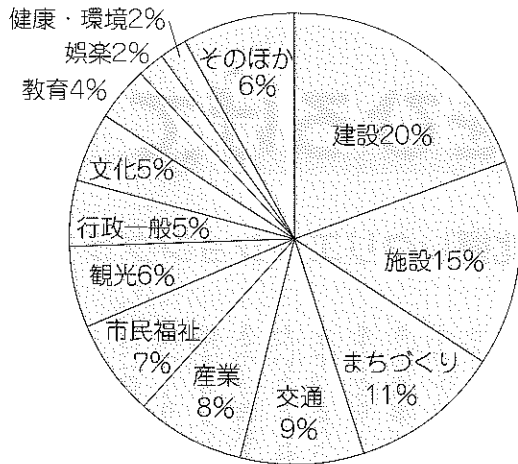

建設の分野では、長尾山開発に対して「自然を残した開発を」「野外観察ができるように」と環境に配慮した建設を求める意見がありました。

施設については、子どもたちが楽しく遊べるような公園を望む声がありました。

まちづくりについては、恐竜博物館の完成にあわせて情報を発信したり企画を考えたりするなど、恐竜を生かしたまちづくりを目指す提案が

九月の市民提案月間にあわせ、「こんなまちにしたい……私の提案」と題して、二十一世紀にむけた皆さんのアイデアや意見を募集しました。今年も、十月下旬までに五十九通、百十五項目の提案、意見などが寄せられ、なかにはインターネットで送られたきたものもいくつかありました。

内訳は、建設二十三件、施設十七件、まちづくり十三件、交通十件、産業九件、市民福祉八件、観光七件、行政一般六件、文化関係六件、教育一般五件、保健・環境二件、娯楽二件、その他七件となっています。

ユニークな提案

- ・ 勝山恐竜太鼓をつくる
- ・ 恐竜博物館周辺にさつきを植える
- ・ 法務局を買い受け、高齢者介護サービスに利用
- ・ 勝山病院跡地にヘルパー養成学校を設立
- ・ 幼児の目線に立った長尾山総合公園の整備
- ・ 特産物販売のための情報ネットワークを構築
- ・ 京福電車の土日曜専用定期券の発売
- ・ 二頭立て馬車で観光案内
- ・ 市職員による「出前講座」

冬の除雪計画 積雪10センチで

除雪車出動

雪害対策会議

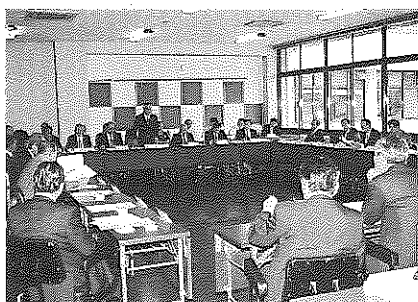

▲雪害対策会議

市は十一月二十五日、各地区の区長や関係団体で構成する雪害対策会議を開き、今冬の除雪計画などを決めました。除雪の対象となる国・県道は総延長約百十六・九キロメートル、市道が二百一・五キロメートルで、国県道は土木事務所が、市道は市の都市建設課が担当します。それぞれ気象情報などにより担当者が待機し、積雪量が十センチメートルに達したときに除雪作業を開始します。速やかな



▲除雪車の点検作業

除雪作業ができるよう、市民のみなさんのご理解とご協力をお願いいたします。

新潟地方気象台の発表によると、「十一月から向こう三カ月の間の平均気温は平年より高く、降雪量については少ない」と予測しています。しかし、各家庭の除雪作業も油断は禁物です。安全に心がけ、お互いに協力して除雪作業に当たってください。

(関連情報II折り込み)

われら仲間



趣味をひろげて

北郷レクリエーションクラブ

北郷レクリエーションクラブは、北郷町の婦人七人でつくっているサークルです。約二十年前に発足したこのクラブは、仲間づくりと体力づくりを目的に始まりました。手芸や山登り、きつけ教室など自分たちでやりたいことを話し合って決めていきます。また、福祉施設でおどりの食事づくりを手伝ったり、ボランティア活動も積極的にやっているそうです。「いろんなことを体験して、みんなで笑ったこと、泣いたりしましたね。すべてのことに思い出があります」と、クラブ員の皆さんは発足当時の出来事を振り返ります。

今年、地域の文化祭では、押し花やペーパークラフトを作品として展示するいっぽう、アートラクションではおどりを披露しました。同じ日に行われた農業祭でもおどりを頼まれていたのだ、この日は食事をする時間もないくらい忙しかったそうです。クラブリーダーの石川美耶子さんは「みんなの気持ちをひとつにまとめるのはたいへんですけれど、企画したものをやりとげたいという達成感がいいです。みんなに喜んでもらえると、ほんとうによかったと思います」と話します。

Hot 話題

青春ing

自分で

完成できるのが魅力

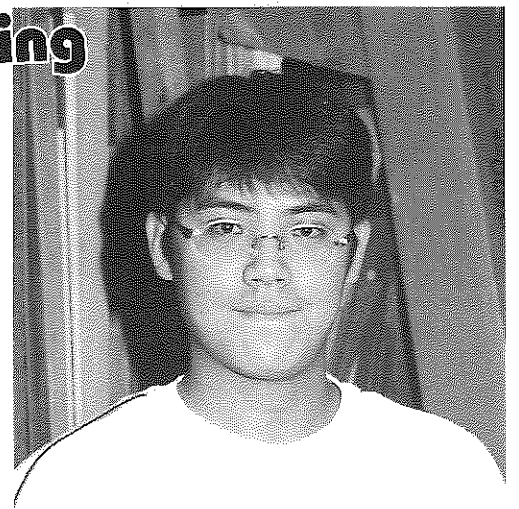

久保 剛さん (24) =本町4= 建具見習い

「最初は専門用語が分からないので仕事の説明をされても理解できないことが多かった」と話す久保さんは、家業の建具見習いを始めて二年目になります。今では、ベニヤ板をはりつけたフラッシュ戸やムク板の戸を作ることができるようになりました。途中で、道具で手やひざを切ったこともあるそうですが、「完成するまで自分の目で確かめながら作業できるのがいい」と、建具の仕事にやりがいを感じているようです。

久保さんは今、大工の仕事も手伝っています。家屋について知るよい機会になっているそうです。また戸の展示会に行き、いろんな作りかたを見て勉強しているとか。「新しい道具が次々に出てくるので使いこなすことがたいへんだらうけれど、お客さんの要望に答えて納得できるものを作る職人になりたい」。趣味はソフトボール。ポジションはピッチャーで、この冬は来年の試合にむけて体育館で練習をするそうです。

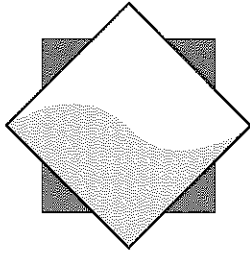

11月25日と27日に、ガソリンスタンドの従業員とタクシーの乗務員を対象にした観光ボランティア研修が開かれました。

研修会は、県内外から訪れる観光客と接する機会の多い乗務員らに、もっと勝山市について知識を深めてもらおうと、市と観光協会が企画。市内の関連会社から参加した約60人が、3回に分けて交代で出席しました。

観光協会の役員らが市内の観光施設や歴史について説明すると、それぞれ熱心にメモを取りながら話を聞いていました。

市と観光協会ではこれを機会に、「市のイメージアップを図るとともに、会社の顧客サービスにも役立ててほしい」としています。

「観光ボランティア」でイメージアップを

タクシー乗務員らが研修



青少年育成福井県民会議などが主催する平成9年度福井県青少年育成研究大会が、11月22日、勝山市教育福祉会館で開催されました。今年は「心のよりどころを求めて～青少年のこれからの生き方を郷土から学ぶために～」と題して開かれ、市内外の青少年関係団体から約300人が参加しました。

開会式のあと、県内の青少年育成に功績のあった人たちを表彰。続いて、「21世紀の福井を開く青少年塾」として活動してきた奥越地域の2団体が実践発表を行いました。3つのテーマに別れた分科会では、市内のPTAや子ども会の代表者が日ごろの活動を紹介し、熱心に意見を交わしていました。

郷土から学ぶ

県青少年育成研究大会

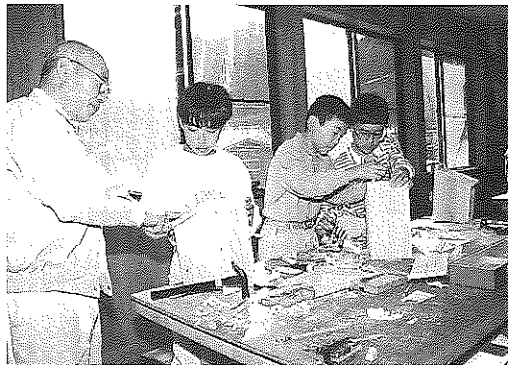

11月30日、村岡町喜見にある「ふるさと森林館」で木工教室が開かれ、鹿谷小学校の児童25人が巣箱作りをしました。

普段、のこぎりや金づちをほとんど使ったことのない子どもたちは、この日指導に当たってくれた勝山建築業組合の組合員に教わりながら悪戦苦闘。「図面のように切るのが難しい」、「釘がまっすぐ打てない」といながらも、ようやく形ができあがると自作の完成品に満足な様子でした。

巣箱は本格的な冬を前に、それぞれの家や学校の近くの木に設置されます。

木工教室で巣箱作り

ふるさと森林館



大矢谷分校開設

12/1

平成9年度上半期

上水道事業業務状況報告

(平成9年4月～9月)

清浄で豊富低廉な水の供給を図るため、拡張事業及び布設替事業などをすすめました。

拡張工事の概況

法恩寺山リゾート区域内において、くらがり谷導水管布設・取付道路工事及び鴻谷水源地上屋築造工事を実施しました。また、若猪野、昭和町二丁目、猪

野、本町三丁目及び猪野瀬土地区画内で配水管布設工事を行いました。予算額一億三百二十四万円に対し、五千六百六十七万四千円(発注率五四・五%)の契約額となっています。

改良工事の概況

老朽管(石綿セメント管等)の布設替工事を郡町一丁目、立川二丁目、元町三丁目で実施し、元町一丁目で配水補助管の増口径工事を行いました。予算額四千五百万円に対し千八百八十九万四千円(発注率四一・九九%)の契約額となっています。

元禄線の配水管布設工事

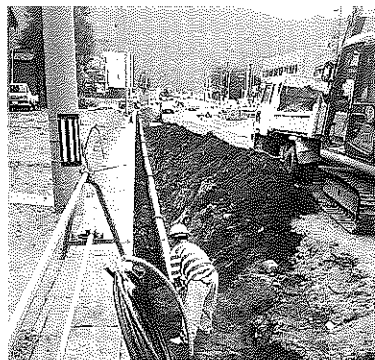

配水工事の概況

老朽管布設替工事に伴う給水管仮設を実施しました。予算額八百万円に対し、二百二十四万五千円(発注率二八・〇六%)の契約額となっています。

業務の概要

給水量は百三十万四千立方メートル(前年比一・一一%増)で、給水収益も一億六千九百七十九万円(同三・四五%)と前年度をわずかに上回りました。また、水源から安定して取水もでき、給水区域全域にわたり断滅水もなく供給できました。

企業債 (9月末現在)

借入先	現在高(円)
資金運用部	1,055,836,231
公営企業金融公庫	570,361,883
合計	1,626,198,114

給水状況

給水戸数	6,802 戸
有収水量	1,304,434 m ³

消防署よりお知らせ

年末火事なし運動

12月1日(月)～12月31日(水)

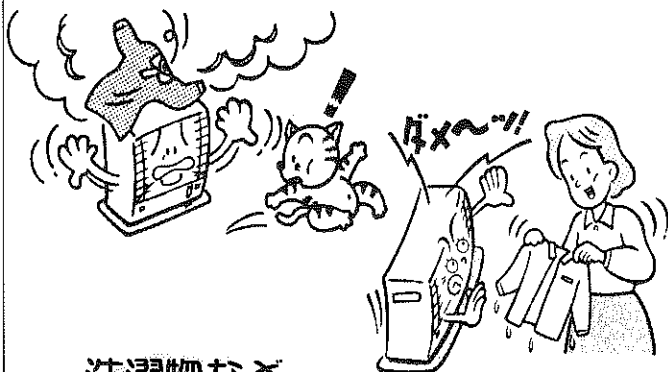

洗濯物など
ストーブの上での乾燥は
やめましょう!!

雇用促進住宅鹿谷宿舎

『サン・コーポラス鹿谷』

入居のご案内

現在、雇用促進住宅鹿谷宿舎(サン・コーポラス鹿谷)の入居者を受け付けています。

入居するためには「雇用保険の被保険者で二人以上の同居の親族を随伴しているか」等の条件があります。

遠慮せずにお気軽にお問い合わせください。

問合先▷雇用促進住宅
鹿谷宿舎管理事務所
(☎89-2553)、福井
雇用促進センター(☎
0776-25-1988)

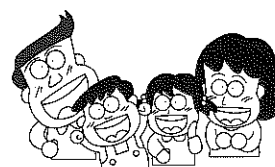

情報ボックス



家屋を 取り壊したら すぐに届け出を

家屋にかかる固定資産税は、毎年一月一日現在の所有者に課税されます。家屋の取り壊しがあった場合は、税務課まで届け出をしてください。

また、所有者の異動があった場合も、登記手続や未登記家屋の名義変更申請書の提出などの手続きをしてください。

問合先▽税務課固定資産税係
☎88-11111内線245

246番

1月10日は

110番の日

移動電話からも110番

1月10日は110番の日です。いつ・どこで、何があったか、犯人の手がかり、逃げた方向と方法、通報者の名前と現在地をしっかりと伝えましょう。

また、移動電話（携帯、PHS）から110番通報する場合は、次のことを守ってください。

- ・立ち止まってからかける
- ・通話終了後に電源を切らない
- ・移動電話からの通話であることを明らかにし、場所を特定すること

「守ります 地域の安全 110番」

福井公証人

合同役場が

移転しました

このほど、福井公証人合同役場が移転しましたのでお知らせします。

※公証役場とは、重要な契約や遺言などを公正証書として作成するときの相談に応じているところです。法律事務の専門家である公証人が、当事者に公平な立場から作成しますので、トラブル防止に役立ちます。

移転先▽福井市順化1丁目24番43号（ストークビル福井一番館8階）

問合先▽福井公証人合同役場
☎0776-22-1584

スキー場へ直通バス運行

12/13~3/29 土、日、祝、休校日に運行
(ただし、スキー可能日のみ)

<運賃>=片道=

勝山駅～スキージャム勝山
(おとな) 590円 (こども) 300円
勝山駅～寺尾
(おとな) 250円 (こども) 130円
(行き)

勝山駅	8:05	9:35
サンプラザ	8:10	9:40
勝山ニューホテル	8:15	9:45
大仏前	8:18	9:48
寺尾	8:25	9:55
スキージャム勝山	8:40	10:10

(帰り)

スキージャム勝山	15:20	16:20
寺尾	15:35	16:35
勝山ニューホテル	15:42	16:42
大仏前	15:45	16:45
サンプラザ	15:50	16:50
勝山駅	15:55	16:55

求人情報12

(11月17日現在)

No	職種	求人数	年齢	賃金(円)	事業所・勤務地
1	検査業務	共用2人	18~50	120,000~150,000	丸江精練(勝山工場 荒土町妙金島)
2	レース編立工具	共用2人	25~45	135,000~250,000	(南)三好レース 滝波町3丁目
3	菓子製造スタッフ	共用1人	25~50	160,000~210,000	観山町東野 北郷
4	織布工	共用2人	18~50	167,200~207,200	鹿谷繊維(柳鹿谷町本郷)
5	経理事務員	女1人	18~35	130,000~200,000	郡自動車工業所 荒土町松ヶ崎
6	店内販売員	女1人	18~25	140,000~150,000	(株)エビヤ書店 本町2丁目
7	縫製工	女5人	55才まで	137,400~147,400	(株)セイコウ勝山工場 下高島
8	老人介護	共用11人	18~45	134,900~184,900	社会福祉法人 勝山幸寿会 長山町1丁目
9	食品加工	女5人	20~40	140,000~180,000	(南)毛利化成 上志比村大月
10	ウエイトレス	女1人	30~50	時給700円	加茂川 食事処 荒土町新保

くわしくはハローワーク勝山 ☎88-1286へ。※賃金は税込の金額です。

リサイクル情報

譲ります(提供品)

ベビラック、ゆりかご、歩行器、ベビバス、ベビーカー、プー、ブランコ、ひな人形、ベビータンク、子ども用三輪車、

学習机、椅子、柔道着、オルガン、スキー、スノータイヤ、スパイクタイヤ、ダブルベッド、電気ストーブ、足踏みウオーカー、加湿機、衣類乾燥機、漬けもの

おけ、編み機、都市ガス用ガス

コンロ、仏壇、座椅子、日本人形、オイルタンク、子ども用自転車、円形ハンガー、ラジオ、アンマ機(部分的)

■譲ってください(希望品)

バイク、掃除機、ぶらさがり健康器、レコード盤、ピアノ、スポーツ用一輪車、スケボー、バスケットボール用ゴール、卓球台、勝山市史(資料編)、60ccバイク、ミキサー、車イス、石うす、スキー一式、ロックミシン

《問合先》
消費者センター(企画課内)
☎88-11111内線233番



大野・勝山地区 広域行政事務組合

職員採用試験

募集

一次 平成10年2月1日(日)
二次 一次試験合格者に別途通知

〈申込書の交付〉

大野・勝山地区広域行政事務組合で交付します。郵便で請求する場合には、封筒の表に「職員採用試験申込書請求」と朱書きし、返信用封筒(130円切手をはったもの)を同封して、書留郵便で送付してください。
〈問合せ先〉

大野・勝山地区広域行政事務組合(〒911勝山市片瀬町1丁目402奥越地場産センター) 電話 88-2760

平成10年度

県立盲学校

高等部生徒募集

大野・勝山地区広域行政事務組合の平成10年4月採用候補者試験を次のとおり実施します。
〈試験区分と採用人員〉
一般職 事務1名
〈受験資格〉
昭和46年4月2日から昭和55年4月1日までに生まれたかた。
・日本国籍のない人や禁治産者、その他の欠格事項該当者は受験できません。

〈受付期間〉

平成10年1月5日(月)から1月20日(火)まで。郵送の場合には受付期間中の消印有効。

〈試験日程〉

県立盲学校では、失明されたり視力に障害をおもちのかたに自立更正の道を歩んでいただけるよう、職業学科を設置しています。
募集学科▽普通科 高等学校卒業資格を取得▽保健療科 業資格を取得▽理療科 業資格を取得▽マッサージ・指圧師 あんま・マッサージ・指圧師の受験資格を取得▽理療科 あんま・マッサージ・指圧師はり師、きゅう師の受験資格

を取得
入学資格▽普通科・保健療科 中学校卒業及び卒業見込の人。
理療科 高等学校卒業及び卒業見込の人。
入学の身体的条件▽全盲または矯正視力が0.3未満のかた。

視機能障害で点字による教育を必要とするかた、将来必要になると予想されるかた。
出願期間 平成10年1月26日(月)～2月4日(水)
選考試験日 平成10年2月23日(月)

申込・問合せ先 福井県立盲学校
進路指導部
電話 0776-54152800

公私立保育所(園)の 入所案内

申し込みは1月30日までに
面接調査は2月に行います

平成10年度の公・私立保育所(園)への入所受付をします。
●対象となる乳幼児
就学前乳幼児で、両親が共働きなどにより家庭内で保育が受けられない乳幼児が対象です。
●申し込み方法
平成10年1月30日(金)までに、次の書類を持って福祉事務所児童係か各保育所(園)へ申し込んでください。
●必要な書類
◎入所申込書 福祉事務所と各

- 保育所(園)にあります。
- ◎添付書類
 - ①平成9年分源泉徴収票、若しくは確定申告書の写し
 - ②就業証明書など保育に欠ける状態であることが分かる書類
 - 《そのほか》
 - ①入所決定は、2月下旬に面接調査をしたあと決定します。
 - ②保育料は原則として父母の所得税、市民税、若しくは固定資産税に基づいて算定します。
 - ③心身に軽度な障害のある乳幼児の入所についても相談に応じています。
 - ④保育所(園)に関する情報(園独自で取り組む保育等)については福祉事務所児童係、または各保育所(園)へお問い合わせください。

●公立保育所(園)

保育所名	住所	電話
中央保育所	栄町2丁目	88-0872
南保育所	元町2丁目	88-0850
北保育所	沢町2丁目	88-1557
平泉寺保育所	平泉寺町平泉寺	88-4332
野向保育園	野向町竜谷	87-3888

●私立保育園

保育所名	住所	電話
ケイター保育園	元町1丁目	87-1857
松文保育園	旭町1丁目	88-3020
しろき保育園	芳野町2丁目	88-3213
やまぎし保育園	立川町2丁目	88-3008
上野保育園	荒土町別所	89-2022
鹿谷保育園	鹿谷町保田	89-2211

左義長おはやし

講習会

受講生募集

今年も、2月下旬の左義長まつりに向けて、三味線や笛、太鼓のおはやし講習会を開催しま

す。
日程▽12月15日(月)開講式
16日(月)まで
10回を予定。午後7時30分～9時まで。主に初めてのかたを対象にした内容になっています。

ところ▽教育福祉会館 教養室
受講料▽無料
申込締切▽第2回講習会の12月22日(月)まで
申込・問合せ▽商工観光課
(☎88-1111内線273番)

市立幼稚園

新入園児募集

平成10年度の市立幼稚園児を募集します。

幼稚園は、小学校就学前の幼児を対象とした学校教育体系の幼児教育機関です。幼児が快適な環境のもと、集団生活の中で体を強くし感覚をはたらかせ、心を揺り動かす活動をとおして心身の調和的発達をはかります。

入園ご希望のかたは早めにお申し込みください。

〈対象児〉

・5歳児(平成4年4月2日から平成5年4月1日までに生まれた幼児)

・4歳児(平成5年4月2日から平成6年4月1日までに生まれた幼児)

・3歳児(平成6年4月2日から平成7年4月1日までに生まれた幼児)

平成10年度より在宅の3歳児(保育所・保育園に入所・入園の幼児は対象外)を対象として、成器南幼稚園で新入園児(定員15名(一学級))を募集します。

〈受付期間〉

平成10年1月23日(金)

〈申込先〉

4、5歳児は通園区の幼稚園へ、3歳児は成器南幼稚園へ。

〈保育料〉

入園料 6,500円
保育料(月額) 5,000円

幼稚園及び通園区

幼稚園	電話	通園区
北郷幼稚園	89-1159	北郷小学校校下
鹿谷幼稚園	89-1547	鹿谷小学校校下
村岡幼稚園	88-1271	村岡小学校校下
成器南幼稚園	88-1328	成器南小学校校下
成器西幼稚園	88-0330	成器西小学校校下 元町1、本町1~3、栄町1~5、沢町1
成器北幼稚園	88-3125	成器西小学校校下 昭和町1~3、沢町2、芳野町1~2

※平泉寺町、北谷町、遅羽町、荒土町、野向町の幼児は希望する幼稚園へ。
※成器南幼稚園で受け入れる3歳児は市内全域を対象区とします。



〈問合せ〉
教育委員会学校教育課
(☎88-1111内線470番)



国民年金の保険料は

「口座振替」か
「納付組織」で

とするために、口座振替や納付組織を利用して、保険料の納め忘れをなくしましょう。

◎今年中に支払った国民年金保険料は、年末調整や確定申告の際に控除されますので、忘れずに申告してください。
詳しくは市民課年金係まで。

(☎88-1111内線254番)

国民年金に加入している皆さん、保険料の納め忘れはありませんか。国民年金の保険料を毎月自分で納めていると納め忘れをすることも考えられます。

そこで、金融機関からの口座振替をお勧めします。

口座振替を利用すれば、電気料金や水道料金などと同じように、毎月自動的に口座から引き落とされますので、納める手間が省けるうえ、納め忘れがなくなり便利です。

また、納め忘れをなくすもう一つの方法として、納付組織への加入があります。

お住まいの地区にある納付組織(地区によっては、区、町内会、納税組合、婦人会など)では、役員のかたが保険料の取りまとめをしています。

将来受ける年金を確かなもの

《一年前納の場合》4~3月

- 定額 149,890円
- 定額+付加 154,570円

《半年前納の場合》4~9月 10~3月

- 定額 75,950円
- 定額+付加 78,320円

《毎月納付の場合》

- 定額
- 1~3月 @12,300×3カ月= 36,900円
- 4~12月 @12,800×9カ月= 115,200円
- 合計 152,100円

- 定額+付加
- 1~3月 @12,700×3カ月= 38,100円
- 4~12月 @13,200×9カ月= 118,800円
- 合計 156,900円

年賀状は失礼させていただきます

勝山市・勝山市議会

公職選挙法により、政治家は選挙区選出内
年賀状（暑中見舞状なども含む）を出すことは
固く禁止されています。

よって、勝山市長、勝山市議会議員は法令遵
守と虚礼廃止の立場から、市民の皆さんへの年
賀状は失礼させていただきます。

はたちのみなさん ふるさと勝山で成人式を 平成10年 成人式

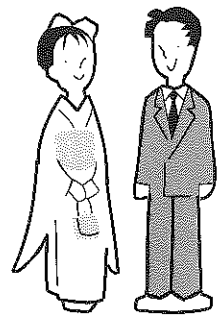

と き ■ 1月15日(木) 午前11時～
と ころ ■ 市民会館

成人式を迎える皆さんには、1月4日ごろまでに案内状をお送りしますが、転入や住所変更などで届かなかった場合は、至急ご連絡ください。

また、都合により市外・県外へ住民票を移された人の中で、勝山で成人式を希望する方も、12月19日(金)までにご連絡ください。
連絡・問合先 ■ 教育委員会生涯学習課 (☎88-1111内線482番)

消防出初め式

と き 1月6日(火) 午前9時から
と ころ 消防署・サンプラザ前～市内

※雪の状況によってパレードは中止になる場合もあります。

教育福祉会館が 天井改修のため一部使用停止に

教育福祉会館一階天井部分の改修工事を全面的に行います。市民の皆さんには、たいへんご迷惑をおかけしますが、次のとおり会館一階の使用を停止しますので、ご協力をお願いいたします。

停止期間▷平成10年5月1日(金)～6月30日(火)の2カ月間

停止場所▷教育福祉会館一階(娛樂室、蘭の間、桜の間、ホール、ロビー)

問 合 先▷教育福祉会館

(☎88-1111内線520番)

麻しん(はしか)の予防接種を実施します 感染予防のために早めに受けましょう

実施期間 1月5日(月)～2月28日(土)の各医療機関の診療日

対 象 者 平成2年9月1日～平成6年12月31日生まれのお子さんで
予防接種希望のかたはお申し込みください。

※平成7年1月1日～平成8年12月31日の出生者には個人通知します

費 用 無料

申込・問合先 保健衛生課健康増進係 (☎88-1111内線262番)

保健ガイド



赤ちゃんコーナー

●3歳児健康診査

と き 1月9日(金) 13:00～14:00
と ころ 教育福祉会館 娛樂室ほか
対 象 平成6年11、12月生まれ

●1～2カ月児子育て教室

と き 1月19日(月) 10:00～11:30
と ころ 教育福祉会館 娛樂室
内 容 子育てについてグループワーク・保健婦による講義

●母子クリニック

と き 12月19日(金) 13:00～14:00
と ころ 教育福祉会館 娛樂室
対 象 乳幼児
内 容 身長体重測定
小児科医師及び保健婦による育児相談



成人コーナー

●機能訓練事業 毎週木曜日

と き 12月18日(木) 13:30～15:00
1月8日(木) 13:30～15:00
と ころ 教育福祉会館 身障者研修室

●健康体操教室 毎週金曜日

と き 12月19日(金)、1月9日(金)
1月16日(金)
9:00～10:00
と ころ 教育福祉会館 娛樂室

●勝山成器断酒会例会 第2・4日曜日

と き 1月11日(日) 13:00～15:00
と ころ 教育福祉会館 身障者研修室

12						
日	月	火	水	木	金	土
	1	2	3	4	5	6
7	8	9	10	11	12	13
14	15	16	17	18	19	20
21	22	23	24	25	26	27
28	29	30	31			

1						
日	月	火	水	木	金	土
				1	2	3
4	5	6	7	8	9	10
11	12	13	14	15	16	17
18	19	20	21	22	23	24
25	26	27	28	29	30	31

○は広報発行日、□は家庭の日、■は祝日。

定例相談

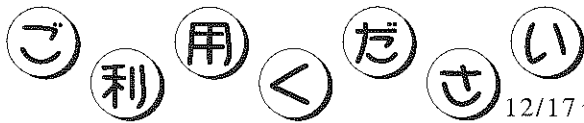

相談名	相談日	会場・問合先	内容
法律・年金 労務相談	1月14日(水) 9:00~13:00	教育福祉会館 ☎88-1111 内線531番	弁護士・社会保険労務士による法律相談
くらしの相談 (第1水曜日)	1月7日(水) 9:00~13:00	教育福祉会館 ☎88-1111 内線233番	消費生活に関する相談
人権・行政相談 登記相談	12月17日(水) 9:00~13:00	教育福祉会館 ☎88-1111 内線214番222番	人権問題や行政への要望や苦情、子どもの人権相談など 登記に関すること
交通事故相談 (第3水曜日)	12月17日(水) 10:00~15:00	教育福祉会館 ☎88-1111 内線227番	交通事故によるトラブルなど
社会保険相談	12月17日(水) 10:00~15:00	勝山商工会館 ☎88-1111 内線254番	社会保険に関する相談
中小企業労働 相談	毎週月・木・金曜日 9:00~16:30 毎週水曜日 13:00~17:00	奥越合同庁舎 ☎65-1280 内線252番	仕事上での悩みなど
介護相談	毎週金曜日 10:00~15:00	教育福祉会館 ☎88-1111 内線531番	介護アドバイザーによる相談
結婚相談	12月19日(金) 1月9日(金) 10:00~15:00	教育福祉会館 ☎88-1111 内線531番	結婚に関する悩みごとなど
一般健康相談	毎週水・木曜日 13:00~14:30	奥越保健所勝山保健部 ☎88-0359	健康に関するあらゆる問題
老人・精神保 健相談 (第1・3水曜日)	12月17日(水) 1月7日(水) 14:00~15:00	奥越保健所勝山保健部 ☎88-0359	予約制
エイズ相談 (第2・4月曜日)	12月22日(月) 1月12日(月) 13:00~15:00	奥越保健所勝山保健部 ☎88-0359	
婦人相談 (第3金曜日)	12月19日(金) 10:00~13:00	教育福祉会館(福祉事務所) ☎88-1111 内線508番	身のふりかたや人間関係など、女性のかたの悩みごと相談。
小・中・高校 生と親の悩み ごと相談	毎週月から金曜日 9:00~16:00	教育福祉会館 (青少年室) ☎88-1111 内線509番	あらかじめ電話で予約してください
心配ごと相談	毎週月から金曜日 9:00~17:00	教育福祉会館 ☎88-1111 内線531番	家庭問題など生活上の悩み水曜日のみ18:00~20:00まで受け付けます。

1月 家庭の日推進テーマ

新しい年を迎え
わが家の一年の計画をたてよう

休日・祝日救急当番医

診療時間は、9:00~17:00まで

12/21(日)	たけとう病院	☎88-6464
12/23(火)	深谷病院	☎88-0011
12/28(日)	勝山病院	☎88-0350
12/29(月)	深谷病院	☎88-0011
12/30(火)	池田医院	☎89-2135
12/31(水)	竹下医院	☎88-0405
1/1(木)	西野産婦人科医院	☎87-1661
1/2(金)	勝山病院	☎88-0350
1/3(土)	芳野医院	☎88-2005
1/4(日)	木下病院	☎87-3333
1/11(日)	平泉病院	☎88-0024

問い合わせは消防署(☎88-0400)へ。

テレホンサービス

火災発生の問い合わせ ☎88-5100 (テープ吹き込み)
ヤングテレホン ☎88-1004 (直通)
9:00~16:00まで受付

献血

12月25日(木) 大阪特殊合金 10:00~12:30
市役所 14:00~16:00

市立図書館から ☎88-6000

- クリスマスコンサート 12/17(水) 19:30~20:30
- ヤングシネマ 12/22(月) 14:00~
- ナイトシアター 12/22(月) 19:00~
- アニメ上映会 12/24(水) 13:30~
1/11(日) 13:30~
- おはなしでてこい 1/10(土) 14:00~

人口の動き

(11月1日現在)

男	14,301人	(前月比 +1人)
女	15,334人	(前月比 -5人)
計	29,635人	(前月比 -4人)
世帯数	7,921世帯	(前月比 +6)

固定資産税 3期
12月25日(木) 今月の納税

“存続”に安心せず さらなる利用を

京福電鉄はこのほど、一九九七年九月決算で、県内で運行している越前線の利用者が全線で減少していることを発表しました。路線別にみると、越前線が七・四％減、三国芦原線が七・三％減、永平寺線が一四・〇％減で、昨年利用客増（対一昨年比）をみた東古市―勝山間でも減少しています。

寒い冬の到来を前にした十一月六日、「勝山駅で待つ人たちが少しでも暖かいうように」と、勝山衣料株式会社の上杉周社長からベンチカバーが寄贈されました。フランスの高級ブランド生地を利用した綿入りカバーで、ベンチの形に合わせて作られたオリジナル品。乗降客からは「肌ざわりがよくて温かい」と好評です。

また「京福電車利用促進会議」は、利用者のサービスを向上しようと、電車の発車時刻を自動表示するデジタル表示板を勝山駅に寄贈しました。表示板は、利用者が次の発車時刻が一目でわかるように、待合室正面に掲げられています。

駅待合室のサービス向上

●電車・バス乗り継ぎ助成実施中● (12/11～3/31まで)

すべての電車が勝山駅―市街地間の
バス乗り継ぎ可能

乗り継ぎ乗車券（黄色）

（片道一区間助成 [おとな160円、こども80円]）

*乗り継ぎ乗車券は、勝山駅等に備え付けてあります。

*詳しくは、11月末に配布した「電車バスの乗り継ぎ乗車券の発行及び循環バス運行のお知らせ」をご覧ください。

勝山駅発 電車・バス乗り継ぎ時刻表中、次の乗り継ぎバス時刻が違っていましたので訂正いたします。

9:45勝山駅発矢戸口行き→ 9:15に

12:15勝山駅発矢戸口行き→12:45に

問合先▷京福電鉄越前本線存続対策室

(☎88-1111内線228番)



▶デジタル表示板の点灯式

編集後記

▼先日、高校の同窓会で十四年前の写真と白髪混じりの友人を見比べて、時の早さを実感しました。（もちろん自分も変わっていましたが）▼一つのサイクルのなかで仕事をしていると、ひと月、そして一年が早い。みなさんもそんな思いをしたこと

があるんじゃないでしょうか。冒頭の記事を編集しながら「早かったこの一年」を振り返りました▼重油事故や中学生による殺人事件、金融破綻など日本国内は大きく揺れ動きました▼今日は広報発行日。もう新春号の企画中です。



うらが町 うらが村 これが自慢!

杉山かぶら

杉山区 柳橋ミツさん

杉山かぶらは、表面がきれいな紫色をしているのが特徴です。この色は、この土地で作らないと出ないそうです。土の質がよくて水がおいしいからだと思います。

わたしが若いころは、この辺りの家の畑一面に作られていて、朝早く収穫したかぶらを背負って、市街地まで売りに出かける人が多くいました。

今は自分たちが食べるほどしか作ってはいませんが、人気があるんですよ。今年も、息子や親戚が収穫に来て、おみそ汁やつけものにして食べていただきました。風味があつてとてもやわらかいので、千枝づけにしてもいいですね。この味が忘れられないからでしょうか、かぶらがでさる十月下旬になると、村の出身の人やその友だちから、かぶらをわけてほしいと頼まれます。だから、かぶらの種は絶えさせてはいけないと思っています。