

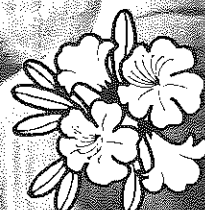

左義長まつり

(上袋田地区で・2/21)

広報 '98



かわやま3

No.509/平成10年3月12日

主な内容

健康特集	2
観光入り込み客数	5
左義長カメラスケッチ	6
Hot・話題	8
情報ボックス	10

発行 福井県勝山市 編集 市長公室秘書広報課
〒911-8501 勝山市元町1丁目1-1
TEL:0779-88-1111 FAX:88-1119

がん

がん予防を 考える

死因のトップは

がん

市内で死亡した人の死因（死亡原因）を内容別にみてみると、以前は脳卒中などの脳血管疾患が一位でしたが、近年はがんが一位を占めるようになりました。（図1）

全国的にみても三生活習慣病（がん、脳卒中、心臓病）が死因の上位を占め、その一位はがんになっています。

図1 死亡率の推移（勝山市）

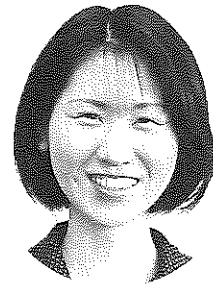
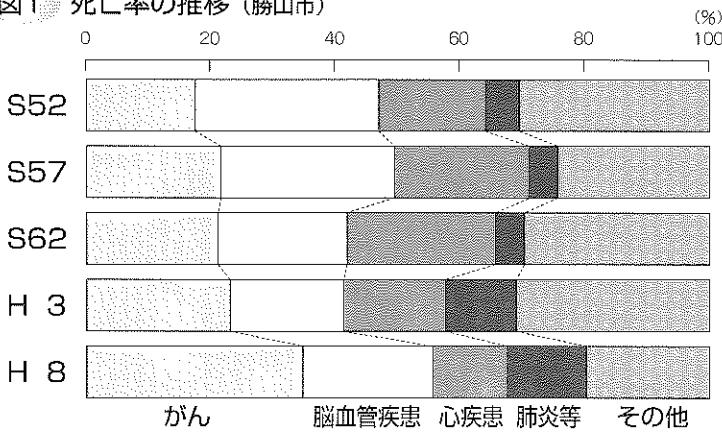

保健衛生課の齋藤美枝子です。保健婦として検診や訪問指導事業など各種保健事業にたずさわるようになり、あらためて病気の予防のたいせつさを実感しています。

今回の保健特集では、集計データなどをもとに、がん予防について皆さんといっしょに考えてみたいと思います。

肺がん、 大腸がんが

増加

市内で、平成八年にがんで亡くなった人は九十三人で、そのうち肺がんが二〇・四三%、胃がんが一五・〇五%、大腸がんが一三・九八%と、肺がんが最も多くなっています。（図2）

年次推移で見ると、胃がんによる死亡率は年々減少していますが、逆に肺がんと大腸がんは増えてきています。（図3）

年齢、男女別では、五十歳以上の男性は肺がんが多く、高齢者は特に多くな

図2 がん部位別死亡割合（平成8年）（勝山市）

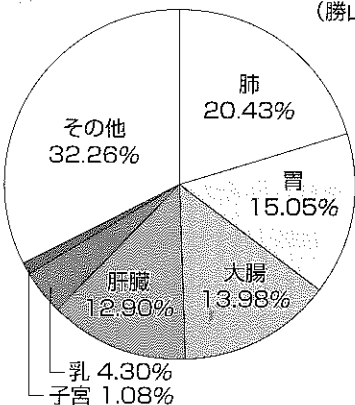

全国的にみても、胃がん、子宮がんの死亡率は減少傾向にありますが、肺がん、大腸がん、乳がんは増加傾向にあります。（図4）

全国的にみても、胃がん、子宮がんの死亡率は減少傾向にありますが、肺がん、大腸がん、乳がんは増加傾向にあり

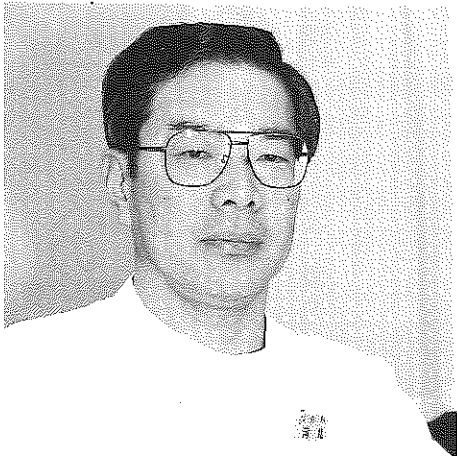

インタビュー

肺がんは予防策が肝心

勝山病院副院長

河北 公孝 先生

がんにかかる人の中では胃がんが最も多いのですが、胃検診の発達で八割近くが早期で発見され、治療を受けて治っています。それに比べて肺がんは進行が早く、転移しやすいこともあって、全体の治癒率は低く、男性のがん死亡では一位、女性でも二〜三位です。そういう意味からも肺がんはやはり禁煙による予防がた

いせつですね。たばこはからだに悪いとわかっていてもなかなかやめられないようです。でも、胃潰瘍や血管のつまる病気には禁煙の効果が大きいので、そういうかたには必ずやめていただきたいです。狭心症の人がたばこを喫い続けると心筋梗塞になり命にかかわります。慢性気管支炎の人もたばこをやめると明らかに効果が現われます。

「たばこをやめると太る」というかたもおられますが、たばこを吸わないことで何一つ悪い影響はありません。

図3 がん部位別死亡率年次推移 (勝山市)

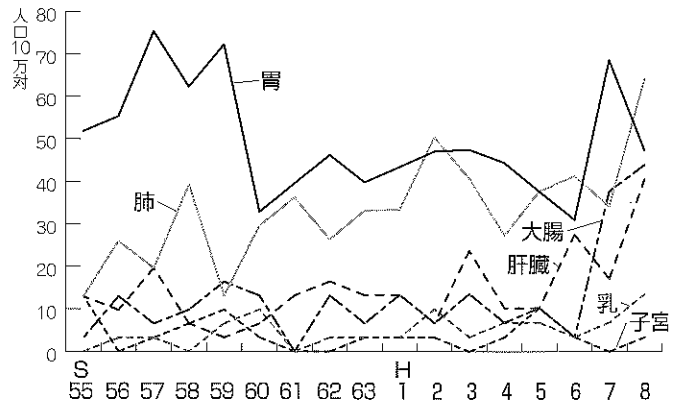

喫煙と食生活が

大きく影響

がんは様々な要素が原因となって発症するといわれています。

肺がんは、たばこと大気汚染による影響が大きく、特に喫煙歴が長ければ長いほど肺がんになる率が高くなっています。(参考※)

また肺がんは、ほかのがんに比べて進行や転移が早いこと、また高齢で発見されることが死亡率の高い原因の一つに

なっています。大腸がんは、食生活の欧米化が最も大きな原因になっているといわれています。いわゆる動物性脂肪、タンパク質(肉類)のとり過ぎ、食物繊維の摂取不足があげられます。

図4 年代別で最も多いがん (H4~8) (勝山市)

	男性	女性
49歳以下	特に多いものはなし	乳がん
50歳代	肺がん	すい臓がん
60歳代	肺がん	肝臓・胃がん
70歳以上	肺がん	胃がん

※ 喫煙歴

1日の喫煙本数×喫煙年数=
400以上は要注意
600以上は危険群

予防に勝る治療はなし

人はだれでもがん遺伝子を持っています。しかしそれを目覚めさせるか否かは、その人の生活習慣にあるといえます。健康づくりを意識した生活に心がけましょう。

禁煙はがん予防に

効果的



たばこにはがん細胞を目覚めさせ増殖させる物質がたくさん含まれています。たばこを吸う人はこれを絶えず体の中に取り込んでいることになり、たばこは肺がんだけでなく、ほかのがんも誘発するといわれていますし、たばこの先から出る副流煙は、周囲にいる人たちの健康にも少なからず影響を与えています。

長年たばこを吸っていても、禁煙することでもがんになる危険性が激減するといわれています。禁煙、せめて本数を減らすなど心がけてください。

バランスのとれた

食事を！



現代人の食生活は、個々にみると栄養素の過剰摂取や片寄りがみられます。これは前にも述べたように、増加傾向にある大腸などのがんだけでなく、死亡原因の上位を占める生活習慣病の発症にも大きく影響します。

食生活の中で次の項目に心がけ健康を維持しましょう。

- ① 一日三十品目を目標に
- ② 緑黄色野菜をとろう(ビタミンA・C・E)
- ③ 熱いもの塩辛いものは控えよう
- ④ 脂肪を控えよう
- ⑤ 食物繊維を多くとろう
- ⑥ かびの生えたもの、焦げたものは避けよう

規則正しい生活習慣を



がんを寄せつけない体力づくり、がんに対する抵抗力をつけることがたい

せつです。毎日の生活習慣を見直ししましょう。

- ① お酒はほどほどに
- ② 適度な運動を
- ③ 日光に当たり過ぎない
- ④ 身体を清潔に

やはり検診は



不可欠

胃がん、子宮がんで死亡する人が減少傾向にあるのは、検診による早期発見、

健康診査項目

胃検診	バリウムを飲んで胃のX線写真撮影
大腸検診	便潜血検査(二日分)
子宮検診	医師が子宮頸部より細胞をとり検査
乳検診	医師による触視診
肺検診	胸部のX線写真
基健廣診査	問診、血圧測定、尿検査、心電図、眼底検査、血液検査、医師の診察など

保健事業に関するお問い合わせは、市保健衛生課健康増進係まで(☎88-1111 内線262・263番)

検診に感謝

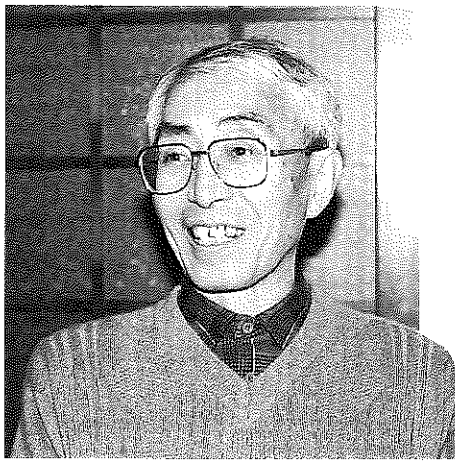

竹島 眞澄さん(61)

|| 坂東島 ||

平成五年に市の検診を受け、その後の再検査ですぐに手術をする必要があると指摘されました。それまでは会社の検診を受けていましたし、自覚症状は全くなかったので、たいへんショックでした。

今思えば、検診で病気を見つけていただいたことに感謝しています。病気が早い時期に発見され、治していただいたおかげで、今もこうしてやりたい仕事を続けることができまし、以前より食欲もでて、からだの調子がよくなりました。

私はその後も年に一回は検診を受けるようにしています。もちろん妻にもすすめています。

私のように自由業の人たちは強制的に検診を受けることはないのですが、検診に対する意識は薄いかも知れません。ぜひ皆さんも検診を受けるようおすすめしたいと思います。

新教育長に

小寺武夫氏

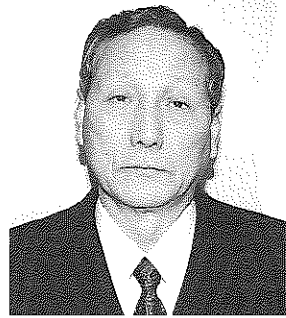

昨年十一月で任期満了となった仲村茂春前教育長の後任に、小寺武夫教育委員が新教育長に就任しました。
任期は二月十七日から平成十三年一月二十五日まで。

小寺武夫 氏 〓 沢町二〓
昭和四年十月生まれ。昭和二十四年福井師範卒。成器西小学校教頭、勝山北部中学校校長、平成二年退職。平成七年三月から市教育委員。

新しい保健推進員を委嘱

市ではこのたび、新しく五十人の保健推進員を委嘱しました。推進員の皆さんには今後二年間、赤ちゃんから成人までを対象にした健康診査など、市民の健康づくりに関する事業で活躍いただきます。

- (勝山地区) 山田きぬ子、野尻敦子、田嶋昭子、笠松恵美子、山口信子、水上みさ江、中山久美子、阿江美枝、中村光子、齋藤千津子、花山富美子、岩崎英里子、久保十止子、石井章子、春木美智子、軒内京子、住谷和子、山岸登美子
- (猪野瀬地区) 和田キミ子、長谷川ウメヲ、山田好子、山口津汰子
- (北郷地区) 上野郁子、立平孝子、田中美代子、近藤よし子、川村清子
- (荒土地地区) 廣田祐子、多田幸代、横山絹枝、石井美代子、山内花枝、前田久江
- (野向地区) 吉川美幸、土井みゆき、米蔵史江、辻トシヲ
- (村岡地区) 森下悦子、藤澤満里子、永井玉枝、織田佐和子、池田文子、石畝友紀子、嶋田和子、藤澤さみ子
- (北谷地区) 田畑アキエ
- (平泉寺地区) 坂井芳子、旭多津代、福田藤子
- (遅羽地区) 朝日理子、島田法子、坂東英子
- (鹿谷地区) 山内庸子、島田美枝子、石田早苗、松村清子、山内千里、山口とみ子

平成9年 市内観光地に149万人

雪不足による減少も

7年連続100万人突破

市商工観光課はこのほど、平成九年の勝山市観光客数動態推計調査をまとめました。これによると、昨年一年間に市内の観光地などを訪れた人（観光入り込み客）の数は百四十九万七千人で、一昨年より約十三万人少なくなりました。しかし平成三年以来、連続七年間百万人を突破しました。

入り込み客が減った要因としては、スキー客の減少が大きな理由としてあげられます。昨年は年始・年末時期に積雪量が少なく、一昨年より両スキー場合わせて十万人減少しました。また、そのほかの主要観光地でも前年の数を下回ったことも、全体数を下げる結果となりました。

観光地別では、越前大仏（地

平成9年観光入り込み客

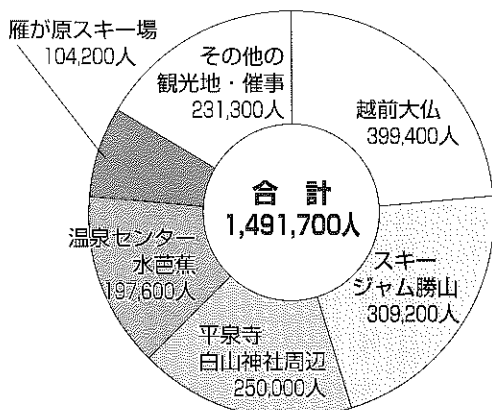

人、大仏春まつり（十周年）の二万五千人などとなっています。入り込み客を性質別にみると、日帰り客が百四十四万二千二百人と全体の九六・七%を占めるものの、宿泊客数は四万九千六百人で、前年より千六百人増えました。また、県外客は全体の五九・八%を占めています。



◀ 主要観光地の中で唯一前年を上回った温泉センター水芭蕉

おはやしに浮かれ 繰り出した7万人



◀それぞれのやぐらでは、思いの趣向で客集め。「福を呼ぶ」という餅まきに人が群がります。



▲かわいい“主役”たちが演出する子どもばやし

左義長まつり 各種コンクール成績

第45回作りものコンクール

立川区 優秀賞、上郡区 市文化協会賞、中後区 地区区長会長賞、上袋田区 商工会議所会頭賞、下袋田区 観光協会賞、下後区 県観光連盟賞、下長洲区 市長賞、富田区 優秀賞、芳野区 福井新聞社賞、沢区 市議会議長賞、元町2丁目 優秀賞

第14回行燈コンクール

立川区 観光協会賞、上郡区 文化協会賞、上後区 優秀賞、中後区 白絹番傘川柳会長賞、上袋田区 市議会議長賞、下袋田区 優秀賞、下後区 優秀賞、上長洲区 優秀賞、下長洲区 優秀賞、富田区 県観光連盟賞、芳野区 商工会議所会頭賞、沢区 市長賞、元町2丁目 区 中日新聞社賞

第28回子どもばやしコンクール

立川区 左義長ばやし保存会長賞、上郡区 福井テレビ社賞、上後区 県観光連盟賞、中後区 連合婦人会賞、上袋田区 子ども育成連絡協議会長賞、下袋田区 中日新聞社賞、下後区 商工会議所会頭賞、上長洲区 市長賞、下長洲区 市議会議長賞、芳野区 地区区長会長賞、沢区 観光協会賞、元町2丁目 区 青年会議所理事長賞

カメラズケツキ

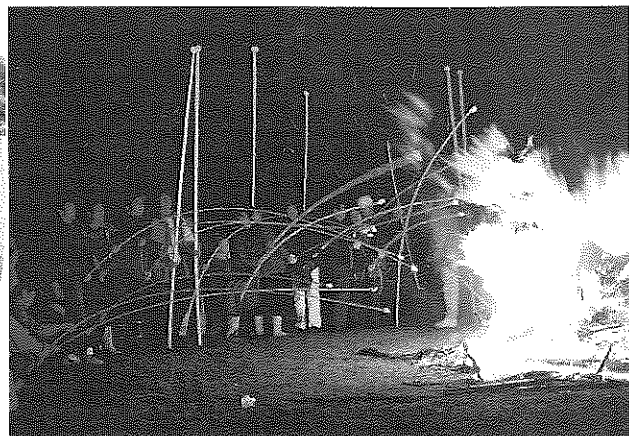

▲▶ 五穀豊穡を願う

どんど焼きはまつりのクライマックス。炎の勢いとともに観光客らも加わり踊りの輪が広がりました。

2月21・22日に行われた左義長は近年にない雪のないまつりに。好天に恵まれ、7万人の人出でにぎわいました。

ピーク時にはやぐらを囲む人垣をかき分けることもままならず、三味線と太鼓に浮かれるはやし手も、熱気に応じて一段と盛り上がりを見せました。

行燈に書かれた川柳や作りものでは、長引く不況やオリンピックを題材にしたものが目立ちました。

▶ 今年は官僚の汚職を風刺した下長洲区の作品が市長賞に。

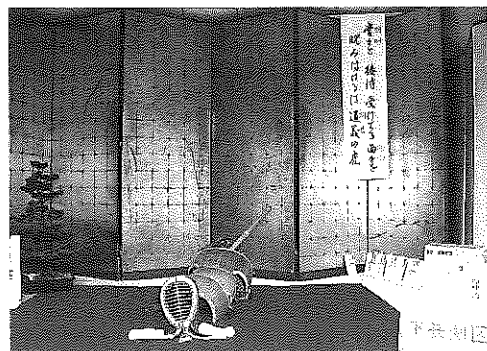

▶ 上郡区（うぶみ）の鼓押し絵に明かりがともり、風情を残す家並とマッチしていました。

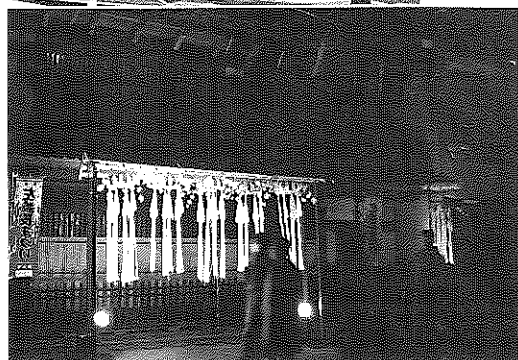

全国左義長がネットワーク交流

2月12日、左義長を伝統的に受け継いでいる団体が集う「第1回近越因濃尾左義長交流会」が、岐阜県平田町で開かれました。交流会には勝山市のほか、滋賀県近江八幡市や鳥取県木高町など全国の5つの自治体から参加。それぞれの地域に伝わる左義長の内容を紹介し、「文化財を守る」、「地域づくりに生かす」といった視点で、意見交換が行われました。勝山から出席した地区の代表らは、「あらためて勝山の左義長まつりの魅力を再認識した」と話していました。

今回は、平成12年に勝山市で開催されることが決まりました。

われら仲間



かきもち作りで 地域の交流が

滝波子ども育成会



かきもちとは昔、どの家庭にもありましたが、最近では食べることも作ることも少なくなりました。滝波地区ではかきもちの味と作りかたを伝えていこうと、十五年ほど前から子ども育成会が中心になってかきもち作りをしています。

毎年、左義長まつりに向けて二月上旬から取り組んでいます。今年は約二千本を作りました。

かきもち作りは一日がかりで餅つきをしたあと、餅が固まった三日後から本格的な作業に取りかかります。まず、子どもたちも、ごまやエビ、わかめをまぜてある四種類の餅を名刺の大きさに薄く切っていきます。それを老人会の会員が二枚ずつわ

らで八段にすだれ状に編み、最後に母親クラブや育成会が「家内安全」「交通安全」と書かれた短冊をつけて日陰に干します。かきもちには、乾燥しすぎると割れてしまい、湿気が多いとかびがつくのでつるしている間はたいへん気を使うそうです。

左義長まつりでは、かきもちをおいしく食べるための保存の仕方を紹介したメモをつけて販売しました。

育成会会長の小川吉一さんは「作業はたいへんですが、子どもたちも老人会のかたも、ふだんあまり交流のない地域の人のいるんな話ができるよい機会になっています」と話します。

Hot 話題

青春ing

簿記一級合格 税理士への第一歩に



渡辺一成さん(19) =保田= 齋藤香織さん(19) =下荒井=

渡辺一成さんと齋藤香織さんは、十一月に受けた簿記検定一

級に見事合格しました。二人とも一級は初挑戦とあって、合格を知ったときはおどろいたようですが、目標の税理士に向けた大きな一歩になりました。

二人は高校時代に簿記に興味をもち、専門学校に進みました。

簿記検定一級のために商業簿記、工業簿記、原価計算、会計学の四科目を学び「高校とはレベルがずいぶん違う」と感じたそうです。検定前の約二カ月間は、

一日中テストや問題集に取り組みました。

渡辺さんは「見落としがないか見直すのに粘り強さが必要。その分解けたときの達成感があります」、齋藤さんも「絶対できると思っています。負けず嫌いなんですね」と、二人とも簿記に向いている性格のようです。

二人は「資格を生かして仕事をしていきたい」と、さらに一年間勉強するそうです。

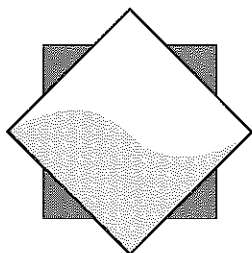

先月、米国アスペン市からピアノ奏者のリタ・スローンさんと、フルート奏者のネディン・エイシンさんが招かれ、「かつやまアスペン友好コンサート」と、市内の学校やスキー場でのミニコンサートを通して市民との交流を深めました。

19日には村岡小学校を訪問。音楽室で6年生の歌と器楽演奏による歓迎を受けたあと、バッハの作品など四曲を披露しました。子どもたちは、日ごろ聞くことの少ないプロの演奏を周近で鑑賞し、最後に二人の演奏で日本の「越天楽」を全員で合唱しました。リハーサルのない初めての“ジョイントコンサート”に子どもたちも大喜びで、二人にサインを求めるチャッカリ者もいました。

スローンさんらは、「子どもたちの元気な歌声がすばらしい」、「卒業おめでとう」と、子どもたちとの交流を楽しんだ様子でした。

アスペン音楽家

村岡小で交流

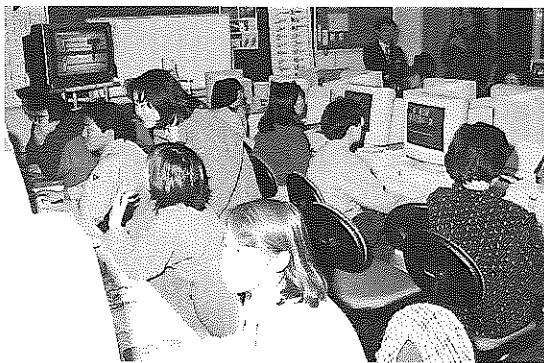

荒土公民館主催による初心者パソコン教室が荒土小学校で2月16日から8回行われました。

受講生約20人のうち約半数が、これまでパソコンに触れたことがない全くの初心者。第1回の教室では、機器の名前や用語の説明を受け、熱心にメモを取って、初めて耳にする言葉を覚えていました。また、ゲームをしながらマウスの使い方を学び、自分で操作できるおもしろさを感じていました。

受講生は「難しいけれど、表計算を使って伝票整理や家計簿に生かせることができれば」「家にパソコンがあるので、インターネットをしてみたい」と、次の教室を楽しみにしている様子でした。

野向、鹿谷などの地区でも公民館主催のパソコン教室が開かれ、地域の人がたくさん受講し好評を得ています。

パソコンに初挑戦

荒土町パソコン教室



▲中部中学校校長に四者アピール文を手渡す代表

地域社会の教育力高めよう

高齢者連らで四者アピール

市高齢者連合会、市壮年連絡協議会、市連合婦人会、市青年団体連絡会の四団体は二月八日、青少年の凶悪犯罪が

全国で増加していることなどから、子どもを考えるフォーラムを開催。子どもたちへの関心を高め、生活に密着した取り組みを通して地域社会の教育力を高めようと、四者アピールを採択しました。

これを受け二月十六日、各団体の代表は市内の小中学校と区長会長宅をまわり、地域に住むおとなと教育機関が一体となって青少年育成に取り組むことを誓いあいました。

情報ボックス



市民課・税務課 時間外サービスの ご案内

市役所の市民課と税務課では、時間外（平日の5時15分以降、土・日・祝日）の窓口サービスを行っています。なお、申請書、押印、手数料は従来どおりです。戸籍届（出生・婚姻・死亡等）▽市役所裏の宿直室で受け付

けています
住民票・税務証明等の交付▽時間内に電話で予約をしてください。宿直室で交付します。

※月・木曜日に予約した場合

原則としてその日にお渡しします。

※金曜日に予約した場合Ⅱその日、もしくは土、日曜日の希

望する時刻に受け取ることができます。

問合せ先▽市役所（☎88-1111）

1）市民課（内線251、252番）、税務課（内線241、246番）

交通災害共済

重大事故が増加しています

家族そろって加入しましょう。

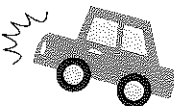

市町村交通災害共済では、一人500円の掛金で最高100万円の見舞金が支給されます。万一の事故に備え、家族そろって加入しましょう。

共済期間▽4月1日から翌年3月31日までの1年間。

※4月1日以降に加入した場合は、受付日の翌日からとなります。

※期間途中に県外に転出すると、その日に資格が消滅します。

掛金は返却されません。再び勝山市内及び県内（福井市を除く）に転入した場合は、残りの期間が有効となります。

対象となる交通事故▽日本国内で交通機関（自動車、バイク、

自転車、電車、旅客機、旅客船など）の運行に伴う接触、衝突、転落、そのほかの事故による死傷。走行中の自動車、自転車、バイク、旅客機、旅客船を避けるためにけがをしたり、自動車からの落下物でけがをした場合も対象となります。

※自殺または故意による場合は除きます。重大な過失がある場合には、見舞金の支払いが制限されることがあります。

加入申込▽申込書は各区长、町内会長、班長を通じて配布させていただきます。

申込期限▽3月31日（火）
問合せ先▽市民課
（☎88-1111内線252番）

消費者センター

送りつけ商法に用心!

Q 最近、郵便局から小包が送られてきて、配達員から代金を請求され、しかたなくお金を払いました。中身を見ると注文した覚えがない品物が入っており、返品したいのですが。

A 受け取った日から8日間は内は解約することができます。しかし、品物に相手の会社名、住所が明記されていない場合は解約不可能になります。

このような悪徳商法には、次のことをしじゅうぶん気を付けてください。

◇代金を支払っても、家族に確認してから開封しましょう。

◇見覚えのないものは受取を拒否することができます。

問合せ先▽消費者センター
（☎88-1111内線233番）

求人情報3

(2月18日現在)

№	職種	求人数	年齢	賃金(円)	事業所・勤務地
1	セールスドライバー	男1人	18~45才	135,100~174,900	ヤマト運輸 旭町3丁目
2	商品のバックヤード	共用5人	20才以上	210,000~260,000	中本吉商 本店1丁目
3	雑務	共用1人	不問	135,000~157,500	鹿谷織 鹿谷町本郷
4	ルートセールス	共用2人	20~45	162,405~202,770	高田薬 高郡町1丁目
5	出荷事務	女2人	18~55	115,000~145,000	セイワ 滝波町1丁目
6	品出し作業・レジ(パート)	女1人	18~45	時給700~800円	ゲンキー 柳保 荒土町新
7	ソーイングスタッフ(パート)	女4人	18~50	時給700~900円	ラコー ム 滝波町1丁目
8	縫製(パート)	女3人	18~50	時給650~750円	南ラビッ ト 高島
9	倉庫管理(パート)	男1人	50~65	時給700~750円	中彰産 業 鹿谷町 発坂
10	調理補助員(パート)	女1人	20~50	時給620~680円	北陸魚 国 北陸製薬内 食堂

くわしくはハローワーク勝山（☎88-1286）へ。※賃金は税込の金額です。

平成10年度 狂犬病予防注射日程表

月日	実施場所	時間
4月2日	《勝山地区》	
	市民会館横	午後 1:30~ 3:00
4月3日(金)	《平泉寺地区》	
	大渡集落生活改善センター前	午前 9:00~ 9:30
	岩ヶ野バス停前	9:40~10:00
	J A 平泉寺支所前	10:10~10:50
	《勝山地区》	
	成器北幼稚園前	11:10~12:00
	《村岡地区》	
	浄土寺区民センター前	午後 1:10~ 1:40
4月7日(火)	村岡公民館前	1:50~ 3:20
	《北谷地区》	
	北谷公民館前	午前 9:20~ 9:40
	《野向地区》	
	北野津又おたま屋集落センター前	10:00~10:20
	野向公民館前	10:30~11:10
	《荒土地区》	
	荒土公民館前	11:20~12:00
4月8日(水)	伊波神社前	午後 1:10~ 1:40
	新保公民館兼道場前	1:50~ 2:10
	《勝山地区》	
	勝山警察署前	2:20~ 3:00
	《鹿谷地区》	
	矢戸口生活センター前	午前 9:10~ 9:25
	北西俣集落生活改善センター前	9:35~ 9:50
	鹿谷公民館前	10:00~10:40
4月9日(木)	鹿谷保育園横駐車場	10:50~11:20
	保田農村開発センター	11:30~11:50
	《勝山地区》	
	勝山土木事務所前	午後 1:10~ 2:00
	奥越保健所 勝山保健部前	2:10~ 3:30
	《北郷地区》	
	北郷公民館前	午前 9:30~10:30
	北郷織物工業組合前	10:40~11:10
4月10日(金)	坂東島会館前	11:20~11:50
	《勝山・猪野瀬地区》	
	片瀬集会场前	午後 1:20~ 1:40
	旭町2丁目区民会館前	1:50~ 3:00
	《勝山地区》	
	立川第1公園(立川区民会館付近)	午前 9:10~10:40
4月10日(金)	《遅羽地区》	
	勝山駅前駐輪場前	10:50~11:20
	遅羽農村環境改善センター前	11:30~12:00
	《勝山・猪野瀬地区》	
	猪野瀬公民館前	午後 1:10~ 2:10
	勤労青少年体育センター前	2:20~ 3:10

注意 時間と場所に昨年と一部変更があります。

犬を飼っている皆さんへ

飼い犬の登録と 狂犬病予防注射



生後91日以上の子犬を飼っているかたは、犬の登録(生涯1回限り)と狂犬病予防注射(毎年)を必ず行わなくてはなりません。

今年も、飼い犬の登録と狂犬病予防注射を実施します。日程は、表のとおりです。

会場や日程を確認して、忘れずに受けましょう。

料金▽今回初めて登録・予防注射を受ける場合

既に登録済で予防注射のみの場合

一頭につき2,850円

内訳Ⅱ登録手数料(鑑札) 3,000円、狂犬病予防注射料金2,300円、注射済票交付手数料550円

持参するもの▽印鑑、料金、愛犬手帳

お知らせ▽変更事項などがある

場合は、保健衛生課環境衛生係へ届け出をしてください。

(例) 飼い主の住所が変わったとき、飼い犬の所在地が変わったり死亡したとき、鑑札などを紛失したとき。

問合せ▽保健衛生課環境衛生係 (☎88-1111内線264番)

犬を正しく 飼いましょう

- 放し飼いは絶対やめましょう
- 捨て犬はやめましょう
- ふんの後始末は必ず行いましょう

県内各地の消防本部では携帯電話からの119番通報の受信システムの導入をすすめており、奥越方面(勝山市、大野市、和泉村)では、4月1日より運用を開始します。

ただし、市内でかけた119番通報はいったん大野地区消防本部にかかり、そこから勝山市消防本部に転送されます。通報の際には、まず「勝山市内」であることを伝えてください。

問合せ▽消防署(☎88-0400)

4月1日から
携帯電話で
119番が
可能に

4/1

「表示登記の日」 無料登記 法律相談を 開設

福井県土地家屋調査士会と福井県司法書士会では、次の日程で無料登記法律相談所を開設します。土地や建物の表示、分筆測量、売買、相続などの登記、商業法人の登記について、お気軽にご相談ください。

と き▽4月1日(水)
午前10時~午後4時
ところ▽勝山商工会館



農地転作で 菊をつくって みませんか

農家のみなさん、農地の転作地に菊を作ってみませんか。菊の栽培については、苗作りから販売まで奥越花卉生産組合が責任をもって指導します。

申込締切▽3月31日(火)

問合せ・申込先▽農務課

(☎88-1111内線283番)

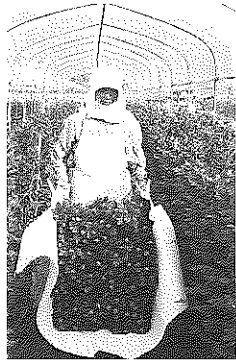

子どもたちの遊び場

児童センターを ご利用ください

開館時間▽正午から午後6時まで。ただし、第2・4土曜日は、午前10時から午後6時まで

で。日曜日、祝日は休館です。費用▽無料。ただし、行事により多少の実費をいただくこともあります。

利用方法▽各児童センターにある「利用申請書」に必要事項を記入のうえ各児童センターに提出してください。

問合せ先▽福祉事務所児童係 (☎88-1111内線505番) 若しくは各児童センターへ。

●児童センター		
北児童センター	芳野町2丁目2-40	88-1586
南児童センター	元町2丁目17-25	87-0920
西児童センター	滝波町3丁目934-1	87-2254
北郷児童センター	北郷町坂東島29-1-1	89-2469
鹿谷児童センター	鹿谷町本郷46-8-1	89-3266
●児童ホール		
荒土児童ホール	荒土町松田8-3	連絡 荒土公民館 89-2117
野向児童ホール	野向町聖丸13-64	87-2698

東山いこいの森

利用申込受付は、

4月1日から

東山いこいの森 (期間4月20

日(11月20日)の平成10年度利用申し込みの受付は、4月1日(水)から行います。

4月19日までの受付は、市役所林務課で行いますが、4月1日は混雑が予想されますので、この日のみ午前7時から受け付けます。

自然のなかで、家族やグループのレクリエーション活動に利用されてはいかがでしょう。主な施設▽バーベキュー施設 (100人収容)、テント (18張)、バンガロー (5人用、20棟)、コテージ (15人収容、6棟)、テニスコート (1面)、炊事場、運動場、遊具施設

問合せ先▽林務課 (☎88-1111内線292番)、東山いこいの森 (☎83-1347)

B&G「少年の船」

国内外体験航海

参加者募集

●沖縄

期間▽8月23日(水)～26日(水)

対象▽小学5・6年生及び中学生の男女 (平成10年度の新5年生も可能)

定員▽市内で2名。申込多数の場合は抽選で決めます。参加費▽52,000円

●グアム・サイパン 期間▽8月1日(土)～12日(水)

対象▽中学2年生から高校生(平成10年度の新2年生も可能)

定員▽市内で1名。申込多数の場合は抽選で決めます。参加費▽148,000円

申込・問合せ先▽どちらも3月27日(金)までに体育課まで。 (☎88-1111内線491番)

学校体育施設利用

登録団体申請書の提出を

提出を

新たに学校の体育施設を利用される団体のかたは、登録団体申請書を提出してください。提出書類は体育課に備えてあります。なお、昨年と同じ施設を利用する団体は必要ありません。利用できる体育施設▽小中学校の体育館またはグラウンド

利用できる団体▽10人以上で構成している団体
提出期限▽3月25日(水)
提出・問合せ先▽体育課 (☎88-1111内線491番)

使わなくなった 鯉のぼりを大募集

～鯉・来い・コイ～

市では、毎年皆さんの家庭で使わなくなった鯉のぼりを募集しています。

この事業は、平成3年から実施しているもので、新緑の弁天河原の川幅いっぱいにカラフルな鯉が泳ぎます。

集まった鯉のぼりは、市で保管し、毎年使用します。ご協力ください。

連絡先 商工観光課 (☎88-1111内線272番)

春の図書館特別企画

親子読書講演会

と き 3月21日(土・春分の日) 午後2時~4時
 演 題 「語ってよ 子守歌のように」
 講 師 大阪ボランティア協会
 「お話の語り手養成講座」専任講師
 禅定正世氏(大野市出身)

文学講演会

と き 3月28日(土) 午後7時~9時
 演 題 「梨花一枝 春、雨を帯びたり
 —長恨歌と楊貴妃—」
 講 師 上越教育大学教授
 前川幸雄氏(勝山市出身)

はるやすみ こどものつどい

「^こ耕ちゃんのたがやしまショウ！」
 と き 3月25日(水) 午後2時~3時
 内 容 人形劇、腹話術、遊びのパラエティなど
 出 演 人形劇団とんと

日 程▽4月20日(月)~6月
 15日(月)の月曜日、全8回。
 時 間▽午後7時~9時
 ところ▽北陸製菓コート
 指導内容▽フォア、バックハン
 ドストローク、サーブほか
 対象者▽一般男女

と ころ▽市営コート(2面)
 対 象▽どなたでも
 会 費▽個人会員7千円、家族
 会員1万円。
 申込締切▽3月23日(月)
 申込・問合せ▽体育課
 (☎88-1111内線491番)

初心者 テニススクール 受講生募集

期 間▽4月~11月までの土日
 曜日を除く毎夜午後7時~9
 時

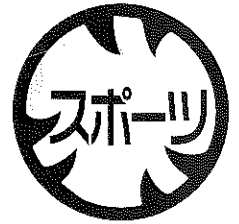

市営コート友の会 入会募集

定 員▽25人
 受講料▽3千円
 申込締切▽4月13日(月)
 問合せ・申込先▽体育課
 (☎88-1111内線491番)



国民年金保険料が

4月から

13,300円に

平成10年4月から国民年金保
 険料は500円引き上げられ、
 月額13,300円になります。
 平成9年9月15日現在のわが
 国の65歳以上の人口は、総人口
 の15.6%を占め、70歳以上人
 口の割合も初めて10%を超えま
 した(総務庁発表)。今後も人
 口の高齢化はますます進んでい
 くことが予測されています。
 このように年金を受取る人が
 急速に増え続ける中で、年金制
 度を安定したものとするために
 は、どうしても保険料を段階的
 に引き上げていく必要があります。
 年金を受取る側と保険料を納
 める側のバランスや、現在と将
 来の保険料負担額などを考慮し
 て保険料額が決められています。

平成10年度国民年金保険料の前納割引額

1年前納の場合 一年前納納期 平成10年4月30日(木)

納付区分	毎月納付した場合	前納した場合	割 引 額
定額保険料	(13,300円×12ヵ月) 159,600円	155,750円	3,850円
定額保険料 + 付加保険料	(13,700円×12ヵ月) 164,400円	160,430円	3,970円

半年前納の場合 前期半年前納納期(4~9月分) 平成10年4月30日(木)
 後期半年前納納期(10~3月分) 平成10年10月30日(金)

納付区分	毎月納付した場合	前納した場合	割 引 額
定額保険料	(13,300円×6ヵ月) 79,800円	78,920円	880円
定額保険料 + 付加保険料	(13,700円×6ヵ月) 82,200円	81,290円	910円

皆さんの年金制度に対するご
 理解とご協力をお願いします。
**国民年金保険料は
 前納払いがお得です**
 前納制度を利用すると割引が
 あり、毎月納める手間が省け、
 納め忘れもなくなります。
 「一年前納」と「半年前納」
 の割引額と納期は次の表のと
 りです。

◆平成10年度の納付書は4月上
 旬にお送りします。
 ◆新規に口座振替で前納される
 かたは、3月末までに金融機関
 に申し込んでください。
 ◆口座振替納付者で平成10年度
 から毎月納付を前納に変更、あ
 りいは前納を毎月納付に変更さ
 れるかたは、3月末までに市民
 課年金係までご連絡ください。
 詳しくは、市民課年金係まで
 (☎88-1111内線254番)

新卒就職者激励会

と き 4月 3日(金)
午前10時から
ところ 勝山商工会館
問合先 勝山商工会議所
(☎88-0463)



3月20日～26日 春の火災予防運動

「つけた火はちゃんと消すまであなたの火」
「火の用心 愛する山への思いやり」

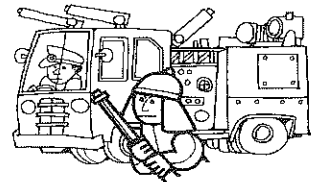

空き缶回収運動

と き 3月22日(日)



※実施日は目安ですので、各地区での計画日にご参加ください。

内 容 道路、河川、水路などの空き缶回収

処理方法 不燃物▷不燃物の回収日に各地区のステーションに出す。

可燃物、土砂など▷各地で適切な方法で処理。

☑なお、大量にある場合は保健衛生課で対応します。

問合先 保健衛生課環境衛生係
(☎88-1111内線264番)

春季消防 総合訓練と 走りやんこ

と き 4月13日(月) 午前7時30分から

ところ 元町2丁目

内 容 火災防ぎょ訓練と一斉放水、分列行進

走りやんこ：本町3丁目出発、長山公園がゴール
式典：市民会館で行います。

問合先 消防署 (☎88-0400)

保健ガイド



赤ちゃんコーナー

●1歳半児健康診査

と き 4月3日(金) 13:00～14:00
ところ 教育福祉会館 娯楽室ほか
対 象 平成8年8、9月生まれ

●1～2カ月児子育て教室

と き 4月20日(月) 10:00～11:30
ところ 教育福祉会館 娯楽室
内 容 子育てについてグループワーク・保健婦による講義

●母子クリニック

と き 3月20日(金) 13:00～14:00
ところ 教育福祉会館 娯楽室
対 象 乳幼児
内 容 身長体重測定
小児科医師及び保健婦による育児相談



成人コーナー

●機能訓練事業 毎週木曜日

と き 3月19日(木)、3月26日(木)
4月2日(木)、4月9日(木)
13:30～15:00
ところ 教育福祉会館 身障者研修室

●健康体操教室 毎週金曜日

と き 3月20日(金)、3月27日(金)
4月3日(金)、4月10日(金)
9:00～10:00
ところ 教育福祉会館 娯楽室

●勝山成器断酒会例会 第2・4日曜日

と き 3月22日(日)、4月12日(日)
13:00～15:00
ところ 教育福祉会館 身障者研修室

健康障害で困っているかたへ

じん肺などの健康障害により、日常生活上困っているかたは、お気軽にご相談ください。

▶問合先 保健衛生課健康増進係(☎88-1111内線262番)

3						
日	月	火	水	木	金	土
1	2	3	4	5	6	7
8	9	10	11	12	13	14
15	16	17	18	19	20	21
22	23	24	25	26	27	28
29	30	31				

4						
日	月	火	水	木	金	土
			1	2	3	4
5	6	7	8	9	10	11
12	13	14	15	16	17	18
19	20	21	22	23	24	25
26	27	28	29	30		

○は広報発行日、□は家庭の日、□は祝日。

定例相談

ご利用ください 3/18～4/14

相談名	相談日	会場・問合せ	内容
法律・年金 労務相談 (第1水曜日)	4月1日(水) 9:00～13:00	教育福祉会館 ☎88-1111 内線531番	弁護士・社会保険労務士による法律相談
くらしの相談 (第1水曜日)	4月1日(水) 9:00～13:00	教育福祉会館 ☎88-1111 内線233番	消費生活に関する相談
巡回人権 行政相談 (第2水曜日)	4月8日(水) 9:00～16:00	北郷公民館 ☎88-1111 内線214番	人権問題や行政への要望や苦情
人権・行政相談 登記相談 (第3水曜日)	3月18日(水) 9:00～13:00	教育福祉会館 ☎88-1111 内線214番222番	人権問題や行政への苦情、 子どもの人権相談など 登記に関すること
交通事故相談 (第3水曜日)	3月18日(水) 10:00～15:00	教育福祉会館 ☎88-1111 内線227番	交通事故によるトラブルなど
社会保険相談	3月18日(水) 10:00～15:00	勝山商工会館 ☎88-1111 内線254番	社会保険に関する相談
中小企業労働 相談	毎週月・火・木・金曜日 9:00～16:30 毎週水曜日 13:00～17:00	奥越合同庁舎 ☎65-1280 内線252番	仕事上での悩みなど 4月より時間変更になる予定です。
介護相談	毎週金曜日 10:00～15:00	教育福祉会館 ☎88-1111 内線531番	介護アドバイザーによる相談
結婚相談 (第1・3金曜日)	3月20日(金) 4月3日(金) 10:00～15:00	教育福祉会館 ☎88-1111 内線531番	結婚に関する悩みごとなど
一般健康相談	3月は毎週水・木曜日 4月から毎週木曜日 13:00～14:30	奥越保健所勝山保健部 ☎88-0359	健康に関するあらゆる問題
老人・精神 保健相談 (第1・3水曜日)	3月18日(水) 4月1日(水) 14:00～15:00	奥越保健所勝山保健部 ☎88-0359	予約制 4月より毎月第1水曜日
エイズ相談 (第2・4水曜日)	3月23日(月) 4月13日(月) 13:00～15:00	奥越保健所勝山保健部 ☎88-0359	エイズに関する相談 血液検査
婦人相談 (第3金曜日)	3月20日(金) 10:00～13:00	教育福祉会館(総務課) ☎88-1111 内線508番	身のふりかたや人間関係など、 女性のかたの悩みごと相談。
小・中・高校 生と親の悩み ごと相談	毎週月から金曜日 9:00～16:00	教育福祉会館 (青少年室) ☎88-1111 内線509番	あらかじめ電話で予約してください
心配ごと相談	毎週月から金曜日 9:00～17:00	教育福祉会館 ☎88-1111 内線531番	家庭問題など生活上の悩み 水曜日のみ18:00～20:00 まで受け付けます。

4月 家庭の日推進テーマ

木や草花をたいせつにし
美しい花をさかせよう

休日・祝日救急当番医

診療時間は、9:00～17:00まで

- 3/21(土) 深谷病院 ☎88-0011
- 3/22(日) 池田医院 ☎89-2135
- 3/29(日) 勝山病院 ☎88-0350
- 4/5(日) 平泉病院 ☎88-0024
- 4/12(日) 坪川病院 ☎89-1035

問い合わせは消防署(☎88-0400)へ。

テレホンサービス

火災発生の問い合わせ ☎88-5100 (テープ吹き込み)
ヤングテレホン ☎88-1004 (直通)
9:00～16:00まで受付

献血

- 3/25(水) サンプラザ 10:00～12:30
13:30～15:30
- 4/9(木) 勝山病院 10:00～16:00

市立図書館から ☎88-6000

- アニメ上映会
3/29(日) 13:30～ 4/12(日) 13:30～
- おはなしでてこい(紙芝居と絵本の読み聞かせ会)
4/11(土) 14:00～

人口の動き
(2月1日現在)

男 14,283人 (前月比 -12人)
女 15,322人 (前月比 +8人)
計 29,605人 (前月比 -4人)
世帯数 7,927世帯 (前月比 +10)



京福電車に特急! 4月1日からダイヤ一部改正

時間短縮と利用者の利便を図るため、現行の上り急行の代わりに松岡～福井間ノンストップの特急が走ります。そのほかにJRとの接続をさらによくするため、ダイヤの一部が改正されます。

上り（福井行き）

現行		変更後	
勝山発	福井着	勝山発	福井着
6:00	6:49	5:58	6:47
6:55	7:48	6:52	7:47
7:12	8:01	7:09	7:58
急行 7:26	8:10	特急 7:22	8:04

永平寺線、三国芦原線についても一部変更があります
(省略)

下り（勝山行き）

現行		変更後	
福井発	勝山着	福井発	勝山着
6:31	7:23	6:28	7:20
7:05	8:01	7:02	8:01
7:33	8:31	7:31	8:31
20:40	21:31	20:46	21:37
21:40	22:31	21:48	22:38

永平寺線、三国芦原線についても一部変更があります
(省略)

電車のダイヤ改正に合わせて、次のバスについても運行時間が変更になります。

	現行	変更後
矢戸口線 勝山駅前行き	矢戸口発 7:10	7:06
勝山大野線 大野駅前行き	勝山駅前発 22:32	21:39

京福存続

サポーターズクラブ

シリーズ 32

『走れ京福電車』

「京福電車と地球を愛する会」設立

年會員募集

これまで「存続元年 未来に残そう京福電車」等々の標語のもとで、いろいろな利用促進事業を実施してきました。しかしながら、「存続合意」ということばかりくる安心感からか、利用者が大幅に落ち込む危機的な状況になっています。

このような厳しい中において、平成十年度から財政支援が開始され、京福越前線活性化協議会では京福線全線の底上げを図るため、サポーターズクラブ「京福電車と地球を愛する会」が設立されました。

今一度「乗らなければ残らない」という基本原則に立って、サポーターズクラブにぜひご加入いただき、ご支援とご協力を

お願いいたします。

サポーターズクラブの受け付けは市役所京福電鉄越前本線存続対策室で行っています。

- 1 会員の種別
 - 個人会員 年会費 二千元
(二人一口限り)
 - 法人会費 年会費 二万円
(複数口可)
- 2 会員特典
 - ① 会員証、会報等の配布
 - ② 会員優待チケットの配布
(いつでも、どこでも、誰とでもチケット)
 - ③ 関連イベントでの優遇
- 3 会員期間
平成十年十二月三十一日まで

編集後記

▼感動を与えてくれた長野オリンピック。逆境とプレッシャーの中で、自分のもつ力を最大限に発揮してメダルを手にした選手はすばらしかったですね

▼凶悪犯罪や不景気のニュースが多いだけに、心温まる話題です。話題がほしい春です。

▼ボランティアの活躍がありました。パラリンピックでも、一丸となって大会を盛り上げています。この大会もまた成功することを願ってやみません

▼今年の桜の開花予報が出されました。オリンピックのように、暖かい



当初はタンスにたくさん古文書を保存していましたが、戦時中に五十八冊だけを残して処分しました。処分した文書は紙の質がよいので、ふすまなどに利用されたそうです。

十年ほど前に保存講の歴史をまとめた記念誌をつくりました。今年は、幕府の代官が陣屋を構えていた武生の本保町に行つてみたいと話しています。

うらが町 うらが村 これが自慢!

本保御免状保存講

鹿谷町本郷

江戸時代、本郷は鯖江藩領と幕府領の本保村に分かれていました。明治時代に二つの領土を統合するとき、村の住民がこれまでの年貢高を示した古文書などを保存しようと結成したのが本保御免状保存講の始まりです。最初は十四人でしたが、今は九人で受け継いでいます。