

広報

かつやま

6月号

No.536

平成12年6月8日発行

加越の山に初夏を告げる
リュウキンカの群生

恐竜エキスポ  ふくい 2000

7月20日  ~9月17日 

メイン会場：長尾山総合公園

(6/1 北谷町小原にて)



5/20 北郷町東野にて

「勝山を訪れる人たちに素敵なまちを見てほしい。そして自分にとっても思い出深いイベントにしたい。」
 恐竜エキスポまであと一カ月。会場の建設工事が着々と進む中、市内のあちこちで、イベントを盛り上げる市民の活動が活発になってきました。
 今月は、エキスポに向けてがんばっている人たちにスポットを当ててみました。



応援します

恐竜 エキスポ

フラワーロード

沿道にプランターを並べ、エキスポ開催期間中に潤いのある景観を演出する「フラワーロード事業」は、まさに市内全地区あがりの共同事業。五月二十日には、元禄線や西環状線を中心に彩られる苗の植え替え作業が行われました。この日は早朝から北郷町にある委託先のビニールハウスに、市壮年連絡協議会や市連合婦人会の会員ら約五十人が集合。千五百個のプランターに土を詰め、サルビア、マリーゴールド、ベコニアの花の苗を、植え付けていきました。

潤いのある景観づくり

市内全域で並べられるプランターの数は七千四百個。各地区でも同様の作業が行われ、ビニールハウスの中で育てられた花は、七月中旬に沿道に並べられます。エキスポ開催期間中は地区の人たちの協力で、水やりや追肥など、地道な作業が続きます。苗の植え替え作業に参加した人は、「六十日間花を育てるのはたいへん。だけど、勝山はきれいだったね。っていつてもらえれば」と、汗をぬぐいながら精を出していました。



「プランターに植えられた花は、7月までハウスの中で育てられます。」
 (5/20 村岡町寺尾にて)

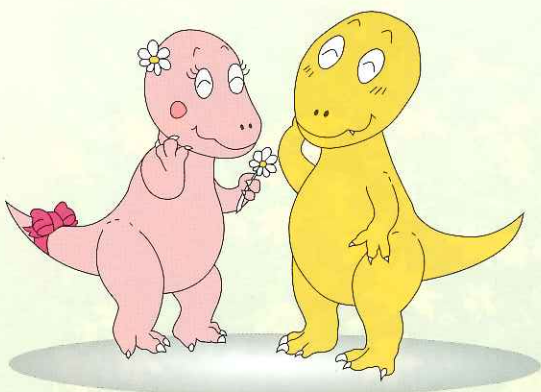

DREAM2000

「DREAM2000」

は、恐竜エキスポをボランティアの立場から支援しようとして、今年二月に市民有志が中心になって発足しました。「あいさつ業務」や「環境美化業務」、「高齢者等対応業務」など十一項目にわたるメニューを用意し、市民の参加を呼びかけています。五月二十六日には勝山市民会館で、登録者の

ボランティア参加呼びかけ

参加することで、何か新しいものがきつと生まれると思う」と話し、まちづくりへのプラス効果を期待しています。

ボランティアセンターでは、大学祭や松岡町の「いかだ流し」などでのPRをとおして市外からの加入を促すほか、小中学生を対象にした親子参加にも力を入れています。そして、七月上旬には決起大会を開催し、本番に向けてさらに気運を盛り上げていくことにしています。

恐竜研究会

機運を盛り上げようとボランティア大会を開催しました。発足当初約四十人だった登録者は現在、個人と団体を合わせて約千五百人で、延べ三千人に達しました。

発足当初から恐竜に関する学習会などを続けている勝山恐竜研究会は、博物館の完成を最も待ち望んでいた団体の一つ。

▲松岡町「いかだ流し」会場で

それでも想定される業務内容を考えると、まだまだ不足しているといえます。山本代表は、「多くの人がボランティアに

これまで子どもたちを対象にした恐竜教室などの事業を開催するとともに、機会あるごとに恐竜博物館の建設を訴えてきました。

そして念願が果たした今年、研究会が最もたいせつにしたいと考えているのが恐竜博物館との関係。和田金作会長は、「博物館友の会のようなものができる

博物館の事業にも協力

恐竜研究会としても参加協力していきたい」と、恐竜博物館が身近な施設になることへの期待感をもっています。

博物館完成を祝うエキスポ開催期間中は、独自の恐竜教室のほか、エキスポ会場で行われる化石発掘体験やイベントへの協力など、研究会にとって忙しい夏になります。



▲昨年の発掘体験



▲ケナフに水をやる鹿谷小3年生の児童

県実行委員会では、地球環境への関心の高まりの中で、環境にやさしく、木材に変わる紙の原料として世界的に注目されている「ケナフ」を、エキスポ会場内に植える計画をしています。

参加意識の啓発に

ケナフを栽培

今、このケナフを育てているのは、市内の小学校の子どもたち。五月中旬から下旬に、校内の花壇などに種をまき、水やりを続けていきます。大きく育ったケナフの苗は、六月下旬に会場内に移植され、エキスポ期間中、来場者に地球環境を考えるメッセージを送ります。

子どもたちといっしょにケナフの世話をしている鹿谷小学校の山節子教諭は、「できれば、子どもたちが育てたケナフで、紙すきを体験させてみたい。エキスポへの参加意識と、環境保護に関心をもちきっかけになれば」と話していました。



骨格展示作業

開館に向け急ピッチ

建設工事が行われている県立恐竜博物館の施設内部が、五月二十五日に報道関係者に公開されました。建物本体の工事はすでに完了しており、現在は恐竜の骨格標本や内部装飾などの展示工事が、七月の開館に向けて急ピッチですすめられています。

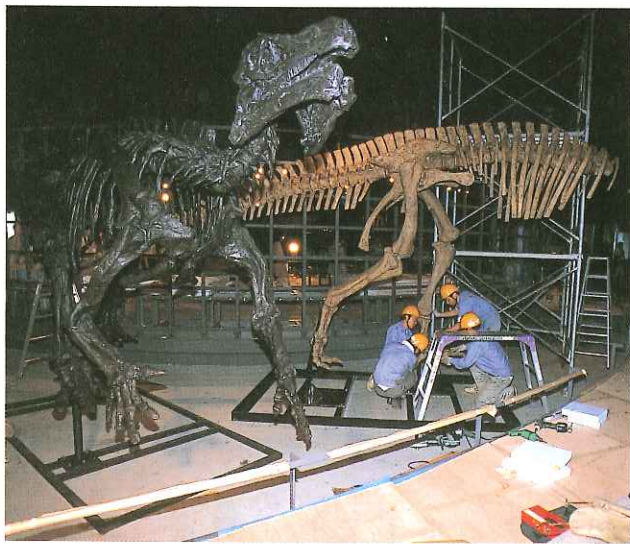
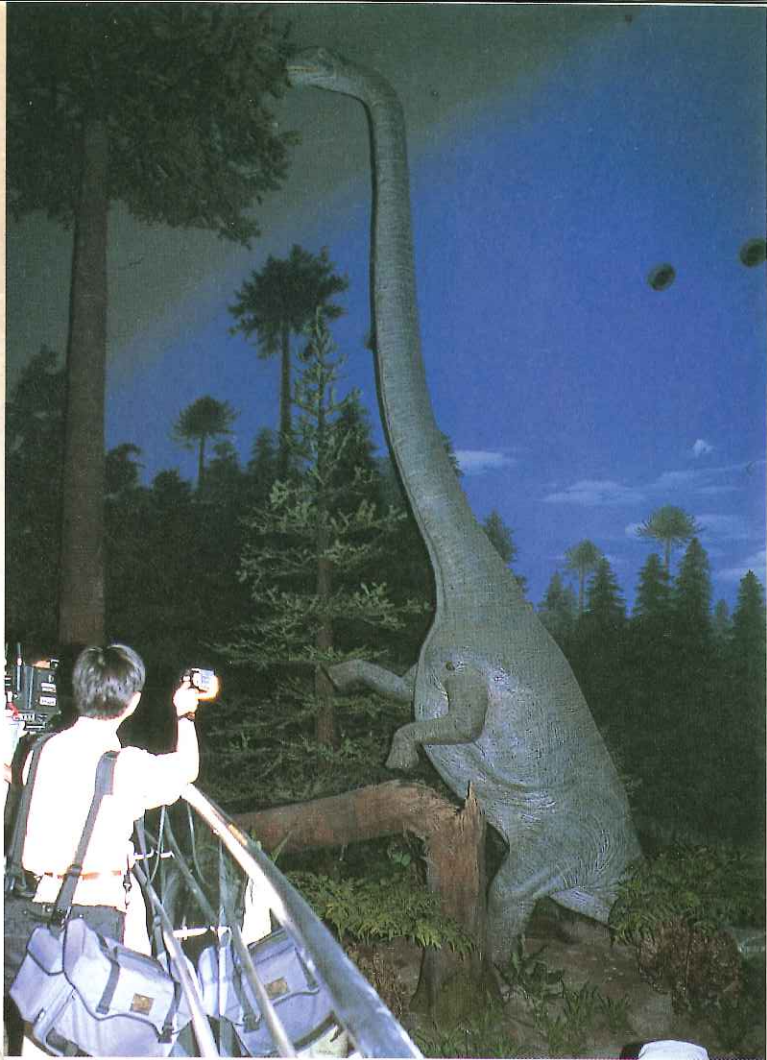

博物館に展示される恐竜の骨格は約四十体。メイン施設である卵形ドームの中にはすでに、全長二十三メートルのマメンチサウルスなど十体の全身骨格が威容を現し、作業員らはかたわらで新しい標本を組み立てるち密な作業を続けていました。世界でも珍しい化石標本の一つ、ドイツのゼンゲンベルク博物館の特別許可を得て製作したというアナトサウルスのミイラ化石も展示されています。

ノサウルスは、あらゆる角度から観察し、直接手で触れることができるように工夫された展示になっています。また、恐竜が生きていた時代を再現した大型ジオラマには、二十八メートルのオメイオサウルスが高木の葉を食べている様子などがリアルに表現されています。

このほか地球の歴史を展示するコーナーや、岩石から化石を取り出す作業がガラス越しに見学できるクリーニング室などの準備も進められています。

参加した報道関係者からは、「すごい迫力」、「全部できるともっと素晴らしいだろう」、「開館が楽しみ」といった声が聞かれ、オープン後の反響もかなり高そうです。

恐竜博物館は七月十四日に開館記念式典を行い、同十五日と十六日に一般公開（往復はがきで事前申込必要）、恐竜エキスポが開かれる七月二十日に正式オープンします。

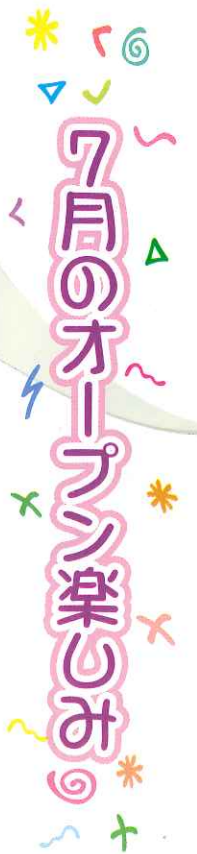

「夢とロマンでつなぐ広域観光」

フォーラム恐竜街道

「恐竜」をキーワードにした広域観光を考えようと、五月十二日、勝山市ふれあい交流館で「フォーラム恐竜街道」（恐竜街道実行委員会主催）が開催されました。福井、石川、富山、岐阜の四県にまたがる手取層群で数多くの恐竜化石が発掘されていることから、四県を連携した恐竜街道キャンペーンの一環として開催。木村尚三郎東大名誉教授の講演と、国・民間の

有識者によるパネルディスカッションが行われました。

パネラーからは、「子どもが知的好奇心をもつものをつくっては」、「時代を感じられるものをつなぐルート開発が必要」など、恐竜エキスポをきっかけとした取り組みが提案されました。

フォーラムには市民ら約二百人が参加。広域観光による活性化策を探ろうと、熱心に耳を傾けていました。



恐竜エキスポ前売券発売中

入場券の種類	区分	第2期前売券 (12.1.1~)	当日売券 (12.7.20~)
普通入場券	おとな	2,200	2,500
	高校生	1,300	1,500
	小・中学生	900	1,000
フクリュウパス (繰り返し入場可能)	おとな	6,000	7,500
	高校生	4,000	4,500
	小・中学生	2,500	3,000

入場券(前売券)販売箇所
市役所のほか、入場券取り扱い広告ポスターを掲示しているお店など。

6月は「全国環境月間」です

恐竜エキスポに向けて 美しい勝山にしましょう



六月四日、中部中学校そばの浄土寺川と公園で、県下一斉の「クリーンアップふくい大作戦」に合わせた美化活動が行われました。

この日は栗田知事が式典と美化活動に参加。地元の人や中部中学校の生徒たちといっしょにごみ拾いをしたあと、「ごみ捨て禁止」の立て看板を設置しました。

六月から七月にかけて、市内各地区でも公園や道路の清掃活動が行われます。恐竜エキスポに向け、みんなで協力し、美しいまちにしましょう。

ごみの不法投棄禁止!

昨年、違反者三名を検挙

廃棄物の不法投棄は、法律によって厳しく処罰されます。(一年以下の懲役または、二百万円以下の罰金) 昨年の五月には市内で、家庭ごみの不法投棄により三名が検挙され、いずれも十万円以上の罰金を納めています。

また十一月に、北郷町坂東島地籍の県道沿いで、約六トンの不法投棄物を撤去しました。

市では関係機関とともに定期的に環境パトロールを行い、ごみの不法投棄に目を光らせています。もし、不法投棄を発見した場合は、市環境衛生対策室(☎内線267番)または勝山警察署(☎88-0010)にご連絡ください。

健康をそこなう 生活の乱れは

子ども時代から 始まっている!?

「朝食を食べない子どもが増加」

「子どもの肥満が増えている」

こんな気になるデータが、市内の子どもたちの生活習慣に関する調査で明らかになりました。

糖尿病や高血圧など「生活習慣病」は、大人だけの問題ではありません。子どもたちの不規則な生活も、「生活習慣病」につながります。

先月号で紹介した第三次保健計画「いきいきかっちゃん健康づくりプラン」の作成に当たって、いくつかのアンケート調査を行いました。今月はこれらの結果をもとに、子どもたちの健康について考えてみましょう。

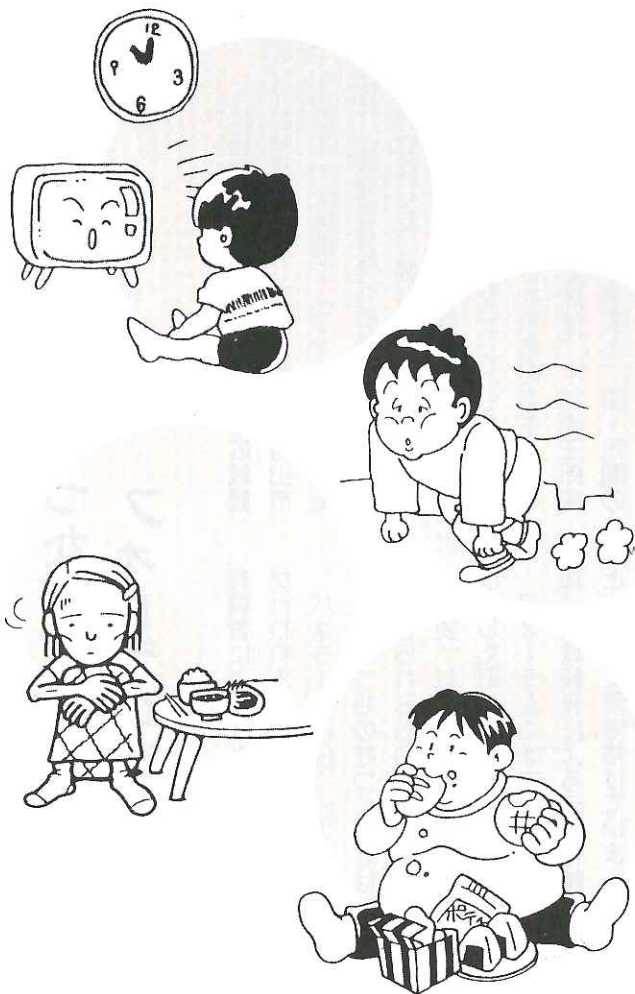

幼児期

「朝食を食べないことがある」

約
20%

昨年の十一月から十二月にかけて行った「幼児の生活習慣の実態と親の意識に関する調査」によると、幼児が「朝食を毎日食べますか」という問いに対して、「時々食べないことがある」、または「食べない日が多い」と答えたのは一九・六%で、全体の約二割を占めています。(図1) この数値は平成三年の調査よりも約七ポイント増加しており、食生活のリズムの乱れが気になります。

また、幼児のお母さんのうち一六・三%の人が「時々食べないことがある」「食べない日が多い」または、「食べない」と答えています。

「テレビやビデオは平日で平均一、二時間、夕食後時々おやつを食べて午後九時から十時ごろに就寝している」という子どもたちが比較的多いこともわかりました。さらに三歳児健診で、肥満が増加傾向にあることがわかりました。

朝食を毎日食べますか (図1)

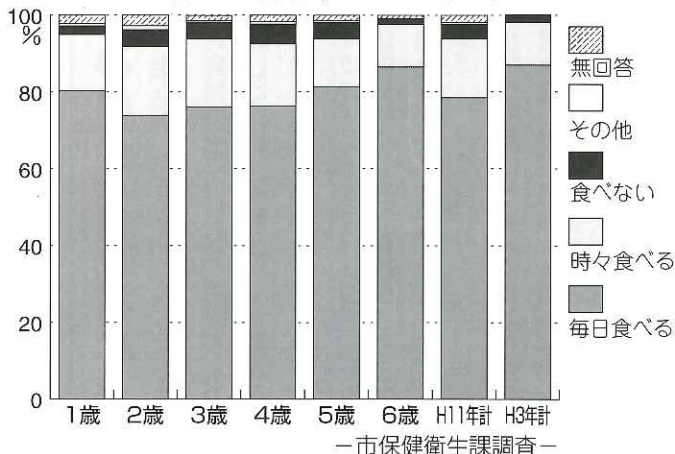

正しい食生活は健康の基本

—市保健衛生課調査—

少年期

肥満・孤食が増加

平成十一年の六月に市内の小中学校の児童と生徒を対象に行ったアンケート（勝山市学校保健会実施）によると、七時間以下しか寝ていない児童の割合が一五％で、五年前の六・四％と比較すると、睡眠時間の少ない子どもが増えていることが明らかになりました。

また、「食事を朝夕家族で食べる」

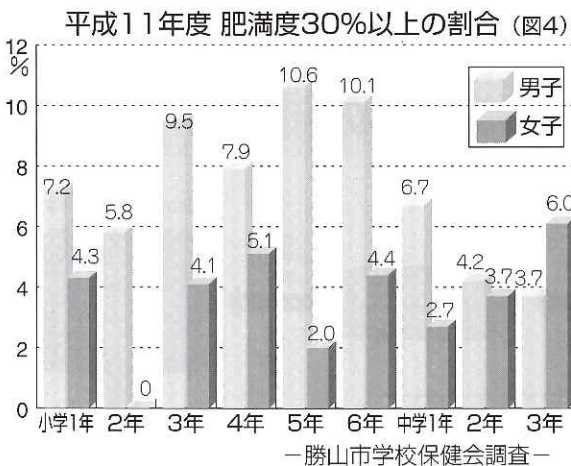
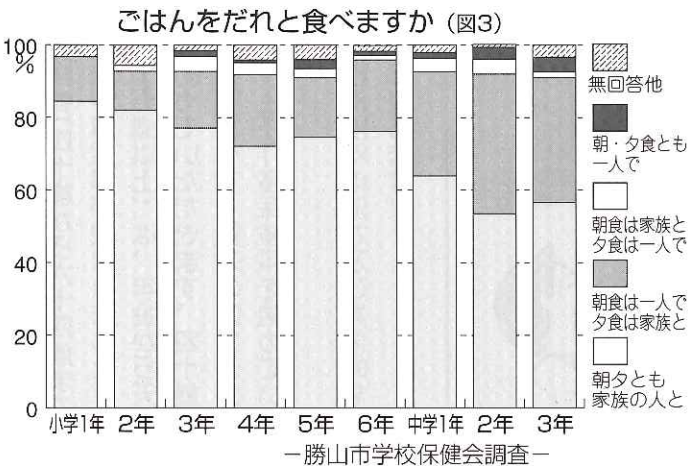
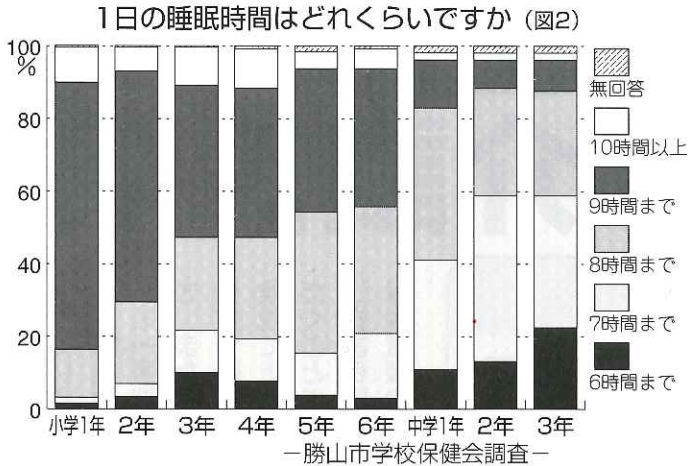

は小学生が八割、中学生で六割となっていて、学年がすすむにつれて一人で食事をとる、いわゆる「孤食（こしょく）」が増えていきます。（図3）
身長と体重のバランスに関するデータでは、肥満度が三〇％以上の中々高程度の肥満が平成七年度に比べると急激に増加しており、特に男子の増加率が大きくなっています。（図4）

朝食を抜くと活動エネルギーを得ることができないので、「だるい」、「思考力が落ちる」、「体力がない」など、その日の生活に影響が出てしまいます。これは、生活のリズムが乱れて不規則な生活習慣を生むきっかけになります。朝食は生活の「基本」。朝食をしっかりとして、さわやかに一日をスタートしましょう。



栄養士さんから健康食生活の

アドバイス

朝食はしっかり食べて！

体をつくるたんぱく質、体や頭を働かせる糖質や脂質、体調を整えるビタミンは、どれも成長期の子にとつて重要な栄養素です。一日三回の食事でバランスよく栄養をとりましょう。おやつもスナック菓子ばかりでは、脂質を必要以上にとるようになります。脂質や糖質のとり過ぎは肥満の原因になります。おやつは量や選び方にも注意しましょう。

食事は家族みんなで楽しく

「一人で食事をする子どもは、栄養が偏りやすい」といわれています。「孤食」は、好きなものを好きなだけ食べてしまう傾向にあるようです。また最近ではコンビニエンスストアの普及で、気軽に好きな時に、好きなものを手に入れることができるようになりました。食環境の多様化に伴い、食べ物や栄養についての正しい知識を、子ども自身が身につけることが必要になってきました。

家族がふれあい、食の知識を身につける場として、そろって食事を楽しむ時間をたいせつにしたいものです。

（保健衛生課管理栄養士 立平真樹子）

知って
おきたい

国保だより 国保と介護保険

●介護保険の財政●

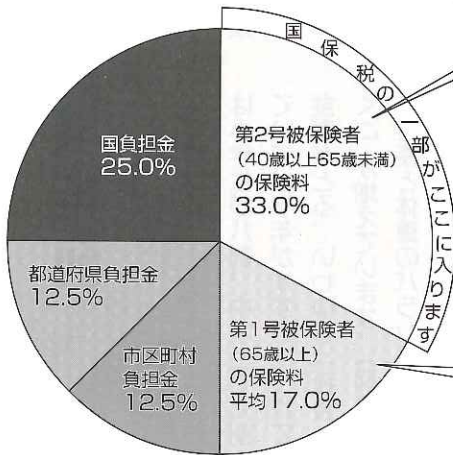

●国民健康保険などの医療保険が徴収します。
●介護保険料額は全国一律の第2号被保険者の1人あたりの額に基づき、各医療保険での保険料算定ルールで決められます。

●年齢・退職年金が月額18万円(月額1万5千円)以上の場合、年金から天引きされます。
●年金額が18万円に満たないかたについては、口座振替などによって、個別に市へ納めることになります。

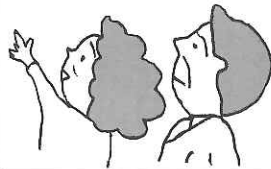

四月から介護保険制度が始まり、国民健康保険に入っている第2号被保険者(四十歳から六十四歳まで)の介護納付金の納付方法や算定率が決まりました。
第1号被保険者(六十五歳以上)は、年金から天引き、または個別に市に納めていただきます。四十歳から六十四歳までの加入者はすべて、従来の国民健康保険税に上乗せして、世帯主が介護保険料を納めていただくこととなります。
介護保険の財政や介護保険料の流れ及び具体的な国保税賦課の概要をお知らせします。

介護保険分をあわせた国保の保険税の納付は毎月分から?

介護保険の加入者の資格が発生した月の分から収めます。資格が発生するのは四十歳の誕生日の前日となります。

【例】

八月一日に四十歳になる人

七月分から

八月六日に四十歳になる人

八月分から

●介護保険料の流れ●

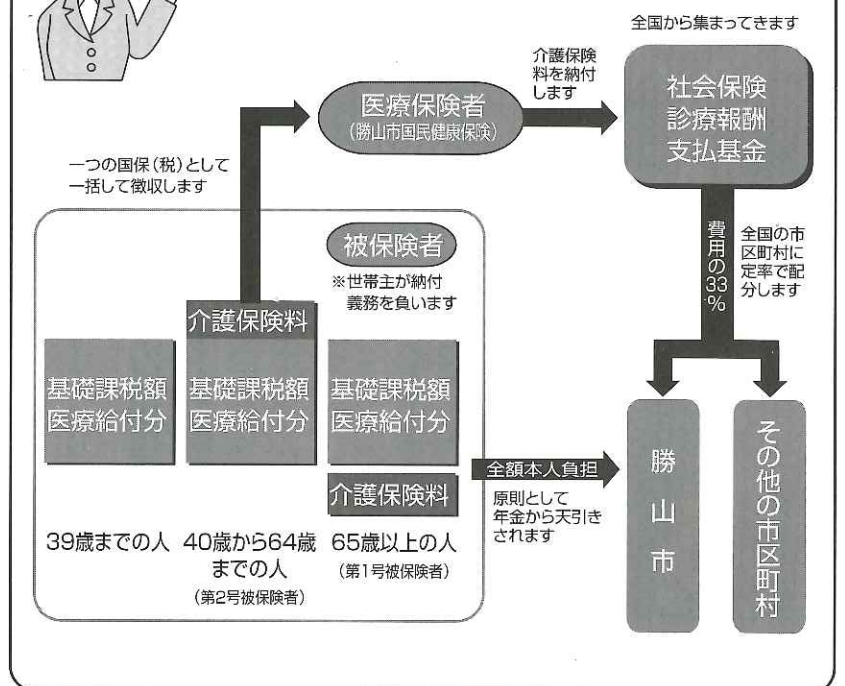

年度の途中に65歳になる人の保険税は?

年度当初に、六十五歳になる月の前月(誕生日が一日の人はその前々月)までの介護保険分の額を計算し、医療保険分とあわせた額を年度内に納めます。ですから、六十五歳になり第1号被保険者分の介護保険料を納めるようになった後も、その年度については、介護保険分をあわせた国保の保険税を納めることとなります。

●国民健康保険の介護保険料の算定●

従来の国保税(医療給付費分)に上乗せされるもの

全国一律の
第2号被保険者
1人あたり
介護保険料額

×

国民健康保険の
40歳から64歳の
被保険者数

=

国民健康保険が
納める
介護納付金総額

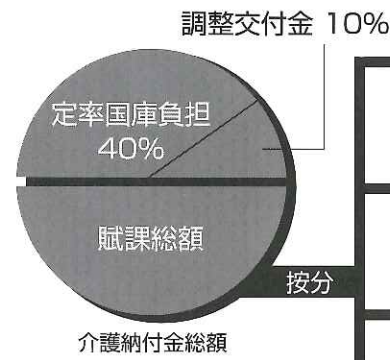

※低所得者の方には医療給付費分(基礎課税額)保険税と同じく軽減があります。
※医療給付費分(基礎課税額)の税率は変更ありません

こくほメンズクッキング教室のご案内

テーマ 手軽に作れる簡単メニュー(夏ばて予防)
講師 福井社会保険病院
管理栄養士 山田友香先生

女性が入院や介護等で手を離せないとき、男性が厨房に入って戸惑うことなく、規則正しい食生活を身に付けるために、メンズ(男性)を対象としたクッキング教室を次のとおり開催します。

開催日	時間	開催場所
7月4日(火)	午前9時30分~12時30分	市民会館
7月5日(水)	午後1時30分~4時30分	鹿谷公民館
7月7日(金)	午後6時~9時	猪野瀬公民館

- ・申し込みは各々開催場所の公民館へ。定員は各教室15名。
- ・材料費等参加費は無料です。

生き生き高齢社会へ

「シルバー川柳」募集中!

勝山市国民健康保険の平成十二年度当初の老人加入率は、三七・八六%で毎年約二%ずつ増えています。多くの高齢者が健康で生きがいをもって生活できるよう、勝山市国民健康保険では保健事業の一環として、「シルバー元氣川柳」を募集します。

昨年度は、野向町深谷の長谷川美代子さんの川柳が見事全国の特選に選ばれました。今年もふるって応募ください。

応募要領

テーマ「高齢社会、高齢者を明るくく

「モア」をもって、生き生きと表現することで、『元氣な老後』のたいせつさ、元氣なお年寄りの多い活力ある社会の必要性を訴えるもの。

「応募資格」加入医療保険、年齢、性別を問わず、市民ならどなたでも応募できます。

「応募方法はがきに一人三句まで。氏名、住所、電話番号、職業、年齢を明記する。

「応募締切」九月八日(金)

*入賞者に記念品贈呈を以って発表とします。

「選者」全日本川柳協会理事 番傘本社 同人 大木俊秀氏

「応募先」〒911-8501 勝山市元町1-1-1 勝山市役所保健衛生課国民健康保険係

がんばれ元気

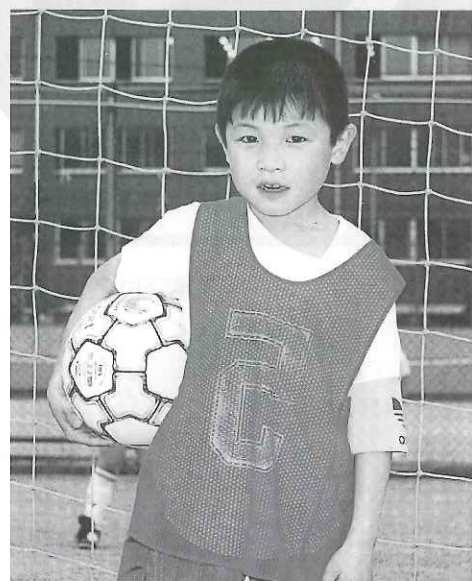

成器西小2年
土谷 隆 裕さん
=昭和町2=

練習はおもしろいよ

今年の春、「ビィフ勝山サッカーコースポーツ少年団」に入団した土谷隆裕君は、「みかんが大好き」というまだあどけない成器西小学校の2年生です。今は、基礎的なパスの出し方、シュートの仕方などボールに慣れる練習をしています。

2年生になってサッカーをかじりはじめたばかりの土谷君ですが、ボールを追いかけている姿は真剣そのものです。

「練習がおもしろい」という土谷君は、サッカー以外にも、トランポリンやスイミングにも通っていて、「大きくなったらスポーツ選手になりたい」そうです。

鹿谷サッカークラブの子どもたちを教えているお父さんの竜治さんは「社会人になっても仲間を作って、サッカーを続けていってほしい」と微笑んでいました。

みんなのページ

われら仲間



27年ぶりの復活コンサート
— Brothers

四月二十三日、勝山市ふれあい交流館で、一九六〇年代から七〇年代のピュラー音楽を中心としたミニコンサートが行われました。大きなスピーカーが並ぶロビーで、市民ら約百人が昔懐かしい曲にリズムを打ち、春の夕べを楽しみました。

演奏は勝山高校時代にバンドを組んでいた荒井保次さん、元町一、高田政和さん、岡崎朗さんの三人を中心としたグループ「Brothers」。市内で活躍する仲間の応援を得て、ピートルスナンバーなど、当時の曲を次々と演奏しました。

高田さんと岡崎さんは現在福井市内に在住。でも、「同じ時代に、同じ町に住み、いっしょに楽しんだ」三人の音楽の原点は、「勝山」にあるといいます。そして「もう一度勝山で演奏したい」と、復活コンサートの実現することになりました。

次の目標は「恐竜エキスポ」のふるさとステージ。自称「四十代のおじさん」たちのチャレンジが再び夏に待っています。

青春ing

ひと 声 こえ



松文産業(株)

田中佑佳さん(20)
=北市=

はやく一人前に

田中佑佳さんは、4月に行われた新卒就職者激励会で、新社会人の代表として誓いの言葉を述べました。田中さんは今、不安と緊張感の中で仕事に取り組んでいるそうです。

はじめから勝山市内で就職しようと思つて、県内の短大に進学しました。短大では、パソコンや簿記など情報に関することを勉強してきました。でも、就職して社会人になって、学生のような気楽さや自由さがなくなり、少し寂しく感じています。

とにかく今は、仕事を早く覚え、自分に与えられた業務をこなしていきたい。そしていつかは、自分が学生のときに学んだことを、仕事に生かしたいと思っています。

達者です

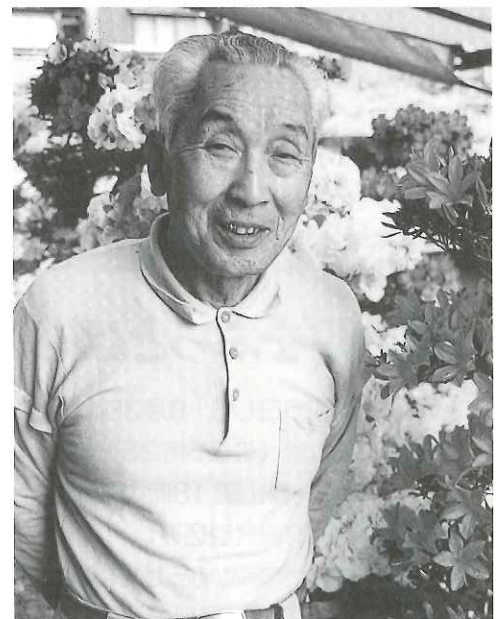

北谷町河合

山西輝夫さん(72)

若い人にも育ててほしい

「さつきのおもしろさは、接ぎ木をしなくても一本の木で、白、赤、しほりの花が咲くところですね」。山西輝夫さんは昭和四十五年に「さつき愛好会」に入ってから三十年、ずっと趣味でさつき盆栽を続けています。今では鉢の数も七十ほどになり、五十年ものさつきの木もあるそうです。

そうですが、大きな鉢に植えられたさつきの枝先には、きれいな花がさきそろっていました。

「さつきは市の花なので、若い人にもさつきの育て方を覚えてもらいたい」。山西さんは、美しい花を育てる後継者が増えることを望んでいます。

春になると「田出しじい(追肥)」、植え替え、枝振りを決める針金の掛け替えなど、手間をかけて世話をします。中でも水やりは最もたいせつな仕事。でも、いつもやっていることなので、「たいへんだとは思いません」といいます。

今年のさつき祭りには五鉢を出展しました。冬場の天候不良で難しかったです。

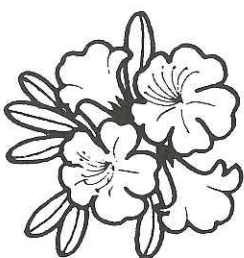

介護保険ガイド

1008人が認定済み

自立判定はデイサービスなど利用可能

昨年十月から行った要介護認定の結果、三月三十一日現在での認定済者数は千八人で、そのうち在宅者が五百六十五人、入院を含む施設入所が三百二十六人で、自立と判定されたかたは百十七人になっています。

まだ要介護認定を受けていない人で、今後サービス利用を希望されるかたは、早めに申請してください。なお、自立と判定されたかたは、要支援、要介護状態にならないよう、生きがいデイサービスなどの事業を利用できます。

介護サービス計画作成

届出書は提出されましたか

在宅の要介護認定を受けたかたは、介護サービスを利用するために介護サービスの予定表を作る必要があります。すでに認定を受けたかたで介護サービス計画届出書を提出していないかたは、市福祉事務所介護保険係までご連絡ください。また、自己作成する場合は、あらかじめ当該計画を市に届け出てください。

介護保険

Q & A

Q 健康保険と介護保険で同じようなサービスがありますが、区分はどうなっているのですか。

A 介護の必要性に対応する医療サービスは介護保険から給付されます。しかし、急性期の医療が必要になれば介護保険から医療保険に切り替えて給付を受けることができます。

Q 一度受けた認定結果は変わらないますか。

A 要介護認定の有効期間は原則として六カ月間です。引き続きサービスを利用する場合は、有効期間の六十日前から三十日前までに更新の手続きをしてください。また本人の状況に応じて六カ月の途中でも変更の申請を行うことができます。

Q 市外にある施設やサービスでも利用できるのですか。

A サービス提供事業者の所在地にかかわらず、サービスを利用できます。介護サービス計画を作成する際に、介護支援専門員（ケアマネージャー）にご相談ください。

未来に残そう京福電車 ②7

チャマリン登場

昨年チャマゴンのガールフレンドとして登場した「チャマリン」を電車の車両に描いた「チャマリン号」が運行を始めました。初運行の五月二十六日には、鹿谷保育園の園児三十五人が福井駅から乗り込み、出発式に花を添えました。

園児たちは、ハートに囲まれたチャマリンに「かわいいね」と大喜びでした。また、すでに運行している「チャマゴング」の座席シートには、チャマゴンの楽しい絵柄が描かれた布地が貼られ、利用者の目を楽ませています。

ビア電 参加者募集

暑い夏をぶっとばせ!!

とき 7月25日(火)・8月3日(木)
 コース 勝山駅(午後6時25分発) → 福井駅 → 勝山駅(8時48分着)
 参加料 2,800円(税込み)
 *定員になり次第締め切らせていただきます。
 申込先 京福越前線活性化協議会・電車利用推進センター
 (☎0120-512377)

目のペイント電車を製作し、エキスポ期間中の運行に間に合わせる計画です。

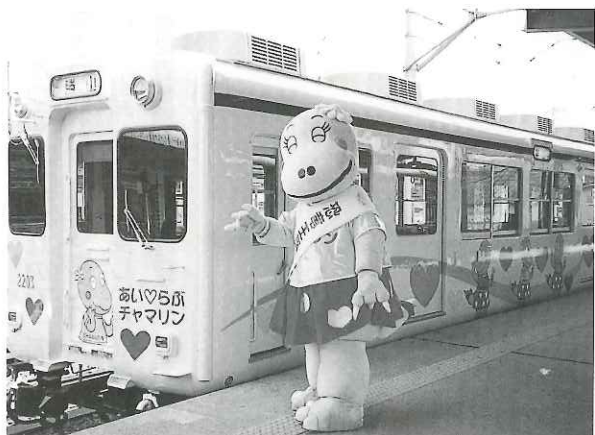

福祉バス「きらめき号」

運行開始

市街地を循環する福祉バスの運行が、六月一日から始まりました。「きらめき号」と名づけられた二十八人乗りの中型バスは、チャマゴンとチャマリンが描かれ、親しみやすいデザインになっています。

市立図書館横の駐車場で行われた出発式には、今井市長のほか、北山市議会議長と福祉団体の代表者が出席。今井市長は「バスの運行によって、勝山市も大きくきらめくと思う」と話し、参列者とともに運行を祝いました。

福祉バスは六十歳以上の高齢者と障害者が、身分証（「水芭蕉」利用券など）を提示して利用することができます。



HOT・話題



高校問題検討委員会

開催される

奥越の県立高校統廃合について、勝山市民や隣接する町村住民の考えをまとめるため、5月16日に教育福祉会館で「高校問題検討委員会」が開かれました。検討委員会には各種団体の代表者20人が出席。

「通いたくなるような魅力ある高校づくりが大切だ」、「よりよい高校の在りかたを提案するチャンスだ」、「勝山の活性化のためにも統廃合は避けなければならない」など、それぞれの立場から様々な意見が出されました。

検討委員会は今後2回開かれ、意見をまとめて、県教育委員会に提出することになっています。

石仏の美しさ

写真で紹介

本町通りの一角に設置されている街角ギャラリー「雀のお宿」で、「勝山の石仏写真展」が開かれています。平泉寺墓地や市内の寺院など、市内に点在する室町時代から江戸時代に造られた石仏を紹介。信仰の歴史と石仏の美しさを見てもらうと、市文化財保護委員の丸屋仁志さんがこれまで撮影した写真八十点を展示しています。

「雀のお宿」は、市街地にぎわいをつくる拠点の一つとして設置され、定期的に絵や写真などの展示会を行っています。

「勝山の石仏写真展」は十五日まで、十六日から押花の作品展が行われる予定です。





児童手当制度が 改正されました！

福祉事務所児童係 (☎内線505)

現在、3歳未満の児童を養育している方に支給されている児童手当は、制度が改正され、6月1日から次のようになります。

対象者▼義務教育就学前

平成6年4月2日以後生まれの児童

(所得制限あります。)

支給期間▼6歳到達後最初の年度末まで

手当月額▼第1・2子 5,000円

第3子以降 10,000円

支払時期▼2月・6月・10月

■手続方法

○新規該当者：福祉事務所より通知を送付しますので、窓口に申請書を提出してください。

○受給中のかた：6月1日現在の住所や加入年金など、児童手当を引

き続き受ける要件があるかどうか確認する現況届が必要ですので、通知を受け取られたかたは、6月中に窓口にお越しください。

また、義務教育就学前の児童がいる場合は額改定請求書も提出してください。

○必要なもの……印鑑・国民年金加入者以外のかたは年金加入証明書

*申請書は早めに提出してください。
*通知がない等不明な点は福祉事務所(内線505)へお問い合わせください。



サマー企業説明会の 開催

ハローワーク勝山 (☎88-1286)

おくえつ雇用開発協議会では、奥越の企業説明会・面接会として、また就

リサイクル情報

■譲ります (提供品)

スノータイヤ、ラジアルタイヤ、学習机、スキー靴 (25.5cm)、乾燥機、子供用自転車 (低学年用・高学年用)、子供用自転車取り付け具、都市ガス用ガスコンロ、野球のユニホーム、ウォーカー、勝山城の模型、パイプベッド、ベビーチェア、電子レンジ、3ドア冷蔵庫、囲碁一式

■譲ってください (希望品)

レコード盤、卓球台、ワープロ、2段ベッド、扇風機、和太鼓、石うす、草刈り機、ロッカー、コンプレッサー (100W)、子供の自動車 (男の子用)、大人用自転車、ファンヒーター、ラジカセ、三輪車 (男の子用・女の子用)、冷蔵ショーケース、コピー機、ベビーロックミシン、ローラーブレイド、雨傘、ガスオープン、電気コンロ、ギターのアンプ、除湿機、プレイステーション、パソコン、掃除機、蚊帳、ベビー用品 (布団・たんす・ベビーカー、チャイルドシート)、事務用机、ファックス、クロスカントリ用スキー用品、雛人形、工業用ミシン、釣具、グローブとミット、顕微鏡、双眼鏡、ジグソーパズル、電気糸鋸盤

〈問合先〉消費者センター(企画課内)(☎内線233番)

求人情報

(5月18日現在)

No.	職 種	求人数	年齢(才)	賃 金(円)	事業所・勤務地
1	介 護 員	1人	18~40	171,330	九頭竜ワークショップ 平泉寺町岩ヶ野
2	施工管理技師	1人	25~35	211,000~ 350,000	(株)山内土建 鹿谷町本郷
3	調 理	2人	18~25	160,600~ 188,500	勝山東急リゾート(株) 第170号70番地
4	運 転 手	2人	18~30	170,000~ 230,000	勝山自動車(株) 滝波町5丁目
5	製品及び 部品の溶接	1人	18~40	130,000~ 235,000	(有)市原工業 平泉寺町岩ヶ野
6	織物検査	2人	18~40	135,000~ 145,000	(有)勝山松文流通センター 旭町1丁目
7	作 業 員	1人	30~50	154,000~ 250,000	(株)シマダ 荒土町妙金島
8	出荷管理・ 製品検査	1人	50歳以下	126,000~ 148,000	(株)セイコウ勝山工場 下 高 島
9	土木作業員	3人	20~40	240,000~ 312,000	(有)西村建設 栄町2丁目
10	寮母(父)	パート 1人	60歳以下	時給 700~800	(社)勝山福祉会 北谷町中尾

くわくはハローワーク勝山(☎88-1286)へ ※賃金は税込の金額です



職相談会として「サマー企業説明会」を開催します。

当日は、コンピューターによる適職診断コーナーも設けていますので、お気軽にお越しください。

とき▼7月9日(日)

午前9時30分～正午

ところ▼JAテラル越前農協会館

(旧大野市農協会館)

対象▼○来春卒業予定の高校生やその保護者のかた

○大学・短大・専修学校卒業予定のかた

○地元で働きたいかた

○仕事を探しているかた

問合先▼ハローワーク大野

(☎66-2408)

ハローワーク勝山

(☎88-11286)

テレビ映り

悪くありませんか？

NHK福井放送局(☎0776-288894)

毎年5月から8月にかけて、テレビの1、2、3チャンネルにしま模様が見れたり、色が消えたり、音声に外国語が混入したりすることがあります。

これは、日本海上空に突発的に発生する電離層(電波を跳ね返す層)が原因で、普段は届かない外国のテレビやFM放送の電波が日本まで届いてしま

うためです。

この混信障害は、数十分から数時間続いて自然に消滅しますのでご理解ください。

不正改造車の排除を

中部運輸局福井陸運支局

6月1日から6月30日の間「不正改造車を排除する運動」を全国的に展開します。不正改造車の街頭での取り締まりや関係事業者に対する指導などを行います。

安全確保と公害防止のためにも、この運動にご協力ください。

〔不正改造車〕

○窓ガラスへの着色フィルムの貼付
○マフラーを取り外した乗用車など。

▼情報・相談・問合先 ▲

中部運輸局福井陸運支局整備課

☎0776-3411600

県政へのパイプ役

県政公聴員を委嘱

福井県県民相談室

福井県はこのほど県民と県政を結び県政公聴員を委嘱しました。県政に対するご意見・ご提案は、県政公聴員に

勝山市保健推進員

保健推進員は、健診や講演会の呼びかけなど健康づくりを目指した活動とおして、市民と行政のパイプ役として活躍していただきます。

(任期は二年) 敬称略

勝山地区▽中村禮子、野尻敦子、有島幸子、笠松恵美子、山口信子、金巻こずゑ、中山久美子、森下悦子、中村三子、丸山和子、久保花枝、花山富美子、岩崎英子、久保十止子、大谷まさ

お寄せください。

(敬称略)

竹原スエヲ(昭和町一)、藤木つた子(猪野口)、山内百合子(平泉寺町大渡)、辻 茂(郡町二)、藤澤克美(野向町竜谷)、五十嵐紀子(荒土町細野口)伊藤ゆかり(鹿谷町保田)、藤原好(北郷町東野)、早川治和(遅羽町下荒井)

み、春木美智子、橋本勢津子、住谷和子、山岸登美子

猪野瀬地区▽米村末子、斎藤すみ子、中村友子、竹原由紀枝、中村廣子、平泉寺地区▽坂井芳子、乾智子、手塚定子

村岡地区▽石畝友紀子、織田佐和子、永井玉枝、竹内幸子、藤沢きみ子、藤沢玲子、平内けさみ、池田文子、嶋田和子、林英子

野向地区▽吉川美幸、有原みどり、宮塚利江、辻トシヲ

北谷地区▽小林幸代

荒土地区▽須見紀子、畠山利枝、横山絹枝、森石とよ子、山内花枝、前田久江

北郷地区▽木下幸子、立平孝子、田中美代子、近藤よし子、竹生恵美子、鹿谷地区▽山内ササ野、宇佐美ちゑ子、石田早苗、矢島裕子、山内洋子、佐野美代子

遅羽地区▽朝日理子、斎藤登美枝、松山智子、池田節子

ふれあい交流館 勝山ニューホテル 行事案内

6月 ふれあいミニコンサート

「琴とピアノの美しき初夏の調べ」
とき 6月17日(土)
午後6時30分

ところ ふれあい交流館ロビー
*入場無料(ドリンクチケット
当日券有り)

ふれあいカルチャー教室

交流館では、ピアノ、パソコンなどのカルチャー教室を開催しています。

受講を希望されるかた、または各種教室の開講を希望されるかたは、下記までご連絡ください。

申込・問合先 企画課(☎内線233番)または、ふれあい交流館(☎88-2110)



一般県政バス教室

県広報課県民相談室

●県政バス教室

「暮らしと環境号」

とき▼7月18日(火)

勝山市役所 午前8時50分発

(雨天時も実施)

コース▼園芸振興センター→テクノポ

ート総合公園→産業廃棄物処理公社

↓瀧谷寺→勝山(午後4時40分)

対象▼団体行動に支障のないかた

で、16歳未満のかたは、保護者同伴

で参加してください。

参加費▼無料

定員▼勝山、大野市で44人

(消印順ですが、初参加者を優先し

ます。)

参加決定通知は返信用ハガキまたは

FAXで行います。

持ち物▼昼食・水筒・筆記用具

申込方法▼往復はがき(一人につき一

枚)またはFAXに、住所・氏名・

年齢・電話(FAX)番号・出発

日・乗車地を明記のうえ送付してく

ださい。
申込・問合先▼〒910-85800
県広報課県民相談室

(FAX)0776-20-0622、
☎0776-20-0221)

団体県政バス教室

(8月～11月実施分)

県広報課県民相談室

対象▼40人程度の参加者が得られ一

般団体(地域グループ、文化・体育

グループ)と青年団体(18歳以上30

歳未満・25人程度の団体でも可)

実施方法▼団体が希望する見学コー

ス・日時・出発地等で実施。

見学コースの中に県関係の施設を

2か所以上組み入れ、日帰りとする。

バス借り上げ代金以外の費用は団体

負担とする。

募集団体数▼23団体

(一般：21団体◇青年：2団体)

締切日▼6月20日(火)当日消印有効

応募方法▼往復ハガキまたはFAXに

団体名・活動内容・所在地・電話

(FAX)番号*代表者名・住所・

電話(FAX)番号*バス教室のテ

ーマ・目的*主な見学先*出発希望

日*参加予定者数を明記して送付。

参加決定▼公開抽選で決定。ただし過

去3年間に参加したことがある団体



国民年金保険料の「免除制度」をご利用ください。

市民課 年金係 (☎内線254)

国民年金は、20歳になった月から60歳になる前の月まで40年間加入します。40年間きちんと加入して初めて65歳から満額の老齢基礎年金を受けることができません。

しかし、その間には、経済的な理由からどうしても保険料を納めることができなくなることも考えられます。そういう時には、保険料の納付を免除される場合がありますので、申請免除の手続きをして下さい。

学生のかたは

「国民年金保険料

学生納付特例制度」をご利用ください。

学生も20歳になったら国民年金に加入しますが、学生本人の所得が一定基準以下のときは、親元世帯の収入の額にかかわらず保険料の納付が猶予されます。ただし届出が必要です。

*申請せず、保険料も納めないと未納期間になってしまい、もしものときの障害基礎年金が受けられなくなりま

七夕まつり
コンサート

とき 7月7日(金)
午後7時30分～
9時

ところ 市立図書館

出演
フルート 大道 幸枝 氏
ソプラノ 南部比登美 氏
ピアノ 曾倉 幸代 氏

みんなで防ごう
土砂災害
土砂災害防止月間
6月1～30日



勝山温泉センター水芭蕉

臨時休館のお知らせ

機械・設備等の定期点検のため、次の期間お休みさせていただきます。

6月26日(月)~29日(木)

海上でのSOSは「118番」

海上保安庁

海難事故、密輸・密航事件などの海上保安庁への緊急通報は通話料無料の「118番」をご利用ください。

6・7月の健康診査

健康診査を希望するかたは、事前に保健衛生課へ申し込みをするか、直接会場へお越しください。

大腸ガン検診を希望するかたは、指定の容器がありますので、事前に申し込みが必要です。

2月に行ったアンケートで検診を希望されたかたには個人通知をお送りします。

平成12年度は、胃がん・大腸がん検診を通常日程のほかに11月12日(日)に設けました。ご希望のかたは、事前に申し込みください。

(*被保護世帯および市民税非課税世帯のかたは、検診料金が無料となります。対象とならるかたは、事前に連絡ください。)

問合せ先：保健衛生課健康増進係

(☎内線262・263番)

(7月13日まで)

胸部レントゲン	200円	大腸がん	500円
基本健診	1,300円	子宮がん	600円
胃がん	900円	乳がん	300円

放送大学は、文部省・郵政省により設置された正規の通信制4年生大学で、テレビ・ラジオを利用して大学教育を行います。

入学試験はなく、書類選考によってどなたでも入学でき、卒業すれば学士の学位が取得できます。

【募集学生】

全科履修生 卒業して、学士の学位を修得する

選科履修生 1年間在学して、学習したい科目を修得する

科目履修生 半年間在学して、学習したい科目を修得する

放送大学福井学習センター

**放送大学(教養学部)
第2学期生募集**

申込・問合せ先▼〒910-8588
県広報課県民相談室
FAX 0776-20-0622
☎0776-20-0221

は除く。

警備保安業務に就業を希望されるかたを対象に、基礎知識や技能を身につけていただくための講習会を行います。

開催期間▼7月24日~8月1日(7日間)

会場▼奥越地域地場産業振興センター

対象▼50歳~65歳くらいまで

定員▼20名(定員になり次第締め切ります)

申込・問合せ先▼ハローワーク勝山(☎88-1286) または、勝山市シルバー人材センター(☎88-11881)

ハローワーク勝山

**警備保安出入り
管理講習**

6月15日(木)~8月15日(火)

【資料請求・問合せ先】

〒910-0005 福井市大手3丁目11-17 福井学習センター
☎0776-22-6361

【出願受付】

会場	健診日	受付時間	胸部レントゲン	基本健診	胃・大腸がん	子宮・乳がん
猪野瀬公民館	6月16日(金)	午前 8:00~10:30			●	
野向公民館	6月20日(火)	午前 9:00~11:00 午後 1:30~2:00	●	●		●
	6月21日(水)	午前 8:00~10:30			●	
おたやま集落センター	6月21日(水)	午後 1:30~1:45	●			
牛ヶ谷公民館	6月21日(水)	午後 2:00~2:15	●			
薬師神谷バス停	6月21日(水)	午後 2:30~2:45	●			
谷教会	6月21日(水)	午後 3:10~3:25	●			
木根橋道場	6月21日(水)	午後 3:40~3:55	●			
北谷公民館	6月22日(木)	午前 9:00~10:30 午後 1:30~2:00	●	●	●	●
	清水島集落センター	6月28日(水)	午前 9:00~9:20	●		
細野分校	6月28日(水)	午前 9:40~10:00	●			
堀名中清水石倉宅前	6月28日(水)	午前 10:20~10:40 午後 1:30~2:00	●			●
	荒土公民館	6月29日(木)	午前 9:00~11:00 午後 1:30~3:00	●	●	
平泉寺公民館	6月30日(金)	午前 8:00~10:30			●	
	7月4日(火)	午前 9:00~10:30 午後 1:30~2:00	●	●		●
大矢谷公民館	7月5日(水)	午前 8:00~10:30			●	
	7月5日(水)	午後 1:30~1:45	●			
岩ヶ野集落センター	7月5日(水)	午後 2:00~2:15	●			
壁倉福田宅前	7月5日(水)	午後 2:30~2:45	●			
大渡集落センター	7月5日(水)	午後 3:00~3:15	●			
平泉寺生活センター	7月5日(水)	午後 3:30~3:45	●			
教育福祉会館	7月12日(水)	午前 9:00~11:00 午後 1:30~3:00	●	●		
	7月13日(木)	午前 9:00~11:00 午後 1:30~3:00	●	●		

保健ガイド

赤ちゃん コーナー

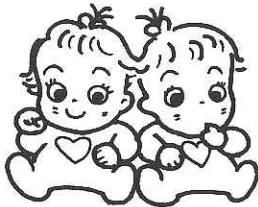

●1歳半児健康診査

と き 7月7日(金)
13:00~14:00
ところ 教育福祉会館 娯楽室
対 象 平成10年12月生まれ

●3歳児健康診査

と き 7月14日(金)
13:00~14:00
ところ 教育福祉会館 娯楽室
対 象 平成9年6月生まれ

●母子クリニック

と き 6月16日(金)
13:00~14:00
ところ 教育福祉会館 娯楽室
対 象 乳幼児(要予約)
内 容 身長体重測定
小児科医師及び保健婦による育児相談

●1~2カ月児子育て教室

と き 6月19日(月)
7月17日(月)
10:00~11:30
ところ 教育福祉会館 娯楽室
内 容 子育てについてグループワーク
保健婦による講義

●もぐもぐごっくん教室

と き 6月20日(火)
7月18日(火)
10:00~11:30
ところ 教育福祉会館 娯楽室
内 容 離乳食の実際について

成人 コーナー

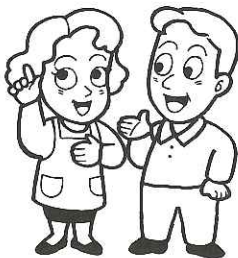

●機能訓練事業 (毎週木曜日)

と き 6月15日・22日・29日
7月6日・13日
13:30~15:00
ところ 教育福祉会館 身障者研修室

●勝山成器断酒会例会

(第2・4日曜日)

と き 6月25日・7月9日
13:00~15:00
ところ 教育福祉会館 身障者研修室

●健康体操教室 (毎週金曜日)

と き 6月16日・23日・30日
7月7日・14日
9:00~10:00
ところ 教育福祉会館 娯楽室

図書館の窓

アニメ上映会

6/25(日) 午後1:30~
7/ 9(日) 午後1:30~
おはなしでてこい
7/ 8(土) 午後2:00~

漢詩鑑賞講座

6/21(水) 午後2:00~
ナイトシアター
6/23(金) 午後7:00~

児童図書

ハネスうさぎのたんじょうび バーナデット・ワッツ 作
森山 京 訳
きょうりゅうのたまご なかがわ ちひろ 作・絵
プレゼント おとたけ ひろただ 文
さわだ としき 絵
のはらクラブのこどもたち たかどの ほうこ 作
時間だよ、アンドルー メアリー・ダウニング・ハーン 作
田中 薫子 訳

一般図書

パソコンの「パ」の字から サトウ サンペイ 著
メダカが消える日 小沢 祥司 著
壬生義士伝(上)・(下) 浅田 次郎 著
ぼんくら 宮部 みゆき 著
カカシの夏休み 重松 清 著



空から見た地球
-21世紀への遺産-
ヤン・アルテュベルトラン 著

6 June

日	月	火	水	木	金	土
				1	2	3
4	5	6	7	8	9	10
11	12	13	14	15	16	17
18	19	20	21	22	23	24
25	26	27	28	29	30	

7 July

日	月	火	水	木	金	土
						1
2	3	4	5	6	7	8
9	10	11	12	13	14	15
16	17	18	19	20	21	22
23/30	24/31	25	26	27	28	29

献 血

7月17日(月)

●勝山サンプラザ

10:00~13:00

14:00~16:00

○は広報発行日、□は家庭の日、□は祝日、振替休日。

定例相談

6/21~7/18 発行月第3水曜日~翌月第3火曜日 (相談無料)

相 談 名	と き	と ころ	問 合 先
法律・年金・労務相談 (第1水曜日)	7/ 5(水) 9:00~13:00	教育福祉会館 身障者研修室	社会福祉協議会 ☎内線 531 番
人 権 相 談 (第1水曜日)	7/ 5(水) 9:00~13:00	教育福祉会館 蘭 の 間	秘書広報課広報係 ☎内線 214 番
人 権 ・ 行 政 相 談 (第3水曜日)	6/21(水) 9:00~13:00	教育福祉会館 身障者研修室	秘書広報課広報係 ☎内線 214 番
登 記 相 談 (第3水曜日)	6/21(水) 9:00~13:00	教育福祉会館 身障者研修室	総務課行政係 ☎内線 222 番
交 通 事 故 相 談 (第3水曜日)	6/21(水) 10:00~15:00	教育福祉会館 身障者研修室	総務課交通防災係 ☎内線 228 番
社 会 保 険 相 談 (第3水曜日)	6/21(水) 10:00~15:00	勝山商工会議所	市民課年金係 ☎内線 254 番
児 童 相 談 (第3火曜日・要予約)	6/20(火) 10:00~16:00	教育福祉会館 第2研修室	福祉事務所(児童相談員) ☎内線 511 番
女 性 相 談 (第3金曜日)	6/16(金) 10:00~13:00	教育福祉会館 第2研修室	福祉事務所(女性相談員) ☎内線 511 番
結 婚 相 談 (第1・3金曜日)	6/16(金)・7/7(金) 10:00~15:00	教育福祉会館 身障者研修室	社会福祉協議会 ☎内線 531 番
補 聴 器 相 談 (第2・4月曜日)	6/26(月)・7/10(月) 9:00~12:00	教育福祉会館 蘭 の 間	福祉事務所保護係 ☎内線 503 番
エ イ ズ 相 談 (第2・4月曜日)血液検査実施	6/26(月)・7/10(月) 13:00~14:30	奥越健康福祉センター	奥越健康福祉センター ☎88-0359 番
心 の 健 康 相 談 (第1水曜日)※予約制	7/5(水) 14:00~15:00	奥越健康福祉センター	奥越健康福祉センター ☎88-0359 番
一 般 健 康 相 談	毎週木曜日 13:00~14:30	奥越健康福祉センター	奥越健康福祉センター ☎88-0359 番
中 小 企 業 労 務 相 談	毎週月・火・木・金曜日 9:00~17:00	奥越合同庁舎	奥越合同庁舎 ☎65-1280内線252番
小・中・高校生と親の悩みごと相談 ※電話予約制	毎週月~金曜日 9:00~16:00	教育福祉会館 青 少 年 室	青 少 年 室 ☎内線 509 番
心 配 ご と 相 談	毎週月~金曜日 9:00~17:00 夜間相談=水曜日 18:00~20:00	教育福祉会館 身障者研修室	社会福祉協議会 ☎内線 531 番

ヤングテレホン ☎88-1004 (直通) 9:00~16:00まで受付 勝山市役所 ☎88-1111(代)

歴史の散歩道

(三)

一向一揆勢の

扱った

村岡山城

天正二年（一五七四）一向一揆勢が平泉寺を焼亡させたときの拠点で、標高三百一十、周囲約三千口の小高い山にある。「朝倉始末記」によれば、同年四月十四日、南袋、北袋、七山家の一向一揆勢が協議し、村岡山が平泉寺に奪われて城とされると田畑は荒田となるので、先手を打ってその夜のうちに城を構えることにした。原文では「七山家之者共其ノ夜堀ヲ掘リ、堀柵、乱杣、逆茂木ヲ結テノ楯籠リケル」とある。翌朝平泉寺勢は村岡山城構築に驚き、平泉寺衆徒と朝倉景鏡の軍勢八千三百人余で城を攻め、二時ばかりの戦い



村岡山城主要部縄張り見取図
(青木豊昭氏作成)

で双方の手負い人は数知れなかった。一方救援の要請を受けた別の一揆勢七百人が平泉寺に焼き討ちをかけた。そのため平泉寺勢は敗退した。一揆勢はこの戦いの勝利を喜び村岡山を「かちやま」と呼ぶようになったといわれている。その後、この地の一向一揆平定に派遣された柴田義宣、勝安が村岡山を拠点としており、天正八年袋田村へ城を移した。現在この村岡山には山城の遺構がよく残されており、頂上部分を調査した青木豊昭氏の「村岡山城主要部縄張り見取図」にくわしい。ここには、一向一揆勢の築いた城部分と、これを改修した柴田氏の築城跡（柴田系の築城法）が見られることを明らかにしている。今後文化財の市・県指定を受けて整備されることを望んでいる。

(文化財保護委員会委員長

増田公輔)



編集後記

▶後を絶たない少年たちの凶悪犯罪の報道をみると、何とも理解しがたいものがあります。そして大都会ばかりではないという事実は、「いつ身近に起こってもおかしくない」ことをも含んでいるようで、空恐ろしく感じられます▶「孤食の子どもが増えている」という調査結果（6ページ）は気がかりです。子どもの声を聞き、心を開く食事の時間をたいせつにしたいものです▶北谷町小原の奥にある赤兎山登山口そばに咲きそろった「リュウキンカ」。雪解け水が流れ込む湿地に広がる一面の黄色い花は、登山者の心を和ませてくれます。



休日救急当番医

診療時間は、9:00～17:00まで。
6/18(日)▶福井社会保険病院
☎88-0350
6/25(日)▶クリニカ・デ・ふかや
☎88-0011
7/2(日)▶河北小児科医院
☎88-1234
7/9(日)▶平泉医院
☎88-5550
問合先 消防署 (☎88-0400)



火災発生 ☎88-5100 (テープ吹き込み)

「あなたの目と
その手で確認
火の用心」



交通事故発生状況

件数内訳	平成12年5月末	前年比
総件数	252件	(+11件)
人身事故	50件	(-1件)
死者	1人	(-1人)
傷者	64人	(+1人)
物損事故	202件	(+12件)



6月の納税

市・県民税▶1期・全期前納
納期限▶6月30日(金)
口座振替日▶6月26日(月)



人口の動き

男	13,969人	(前月比-19人)
女	15,094人	(前月比-36人)
合計	29,063人	(前月比-55人)
世帯数	8,000世帯	(前月比-10世帯)

(5月1日現在)

毎月第3日曜日は
家庭の日

6月

社会のきまりを守り
明るいまちやむらをつくろう