

広報

# かつやま

Katsuyama City Newsletter



5月号

No.547

平成13年5月10日発行



## 桜花爛漫

### CONTENTS

介護保険

議会報告 臨時議会

ホット・話題

出会い ふれあい

おちかた  
(4/15 平泉寺宗像神社境内)

# サービスはおおむね良好

## 新規のサービス利用者は35.2%

### 在宅サービス利用実態調査から

新規利用者は35%

現在、介護保険の在宅サービスを利用していますか。



在宅サービス利用者は76・7%で、そのうち介護保険が始まってからの新規利用者は全体の35・2%になります。要介護度別で見ると、介護度の高い人ほどサービス利用率が高いことがわかります。在宅サービスを利用していない人のうち、6割の人が家族の介護を受けており、1割の人が自宅に他人が入ってくることに抵抗を感じています。2割の人が今後サービスをj受ける予定があると回答しています。

#### 介護度別

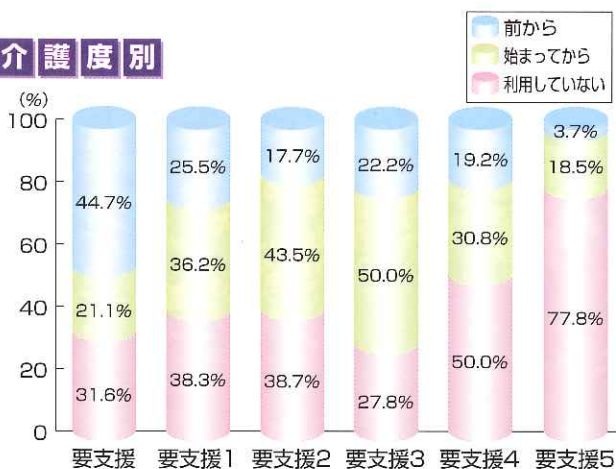

▲在宅サービスの中で最も利用率の高いデイサービスの風景

現在受けているサービスに満足していますか。

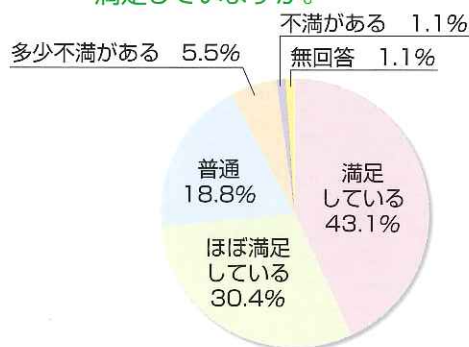

73%サービスに満足

現在受けているサービスに対する満足度については、73・5%の人が満足していると答えています。また、介護サービスを受けることによって5割強の人が、「家族の負担が減った」、「自分で身の回りのことをしようとする意欲ができた」など、何らかの形で生活が改善されたと回答しています。

## 勝山市在宅サービス 利用実態調査

**基準日** 平成13年2月1日  
**対象者** 施設サービスを利用していない人の中から無作為に抽出した300人  
**調査方式** 調査票を郵送ののち返送  
**回収数** 242通 (80.67%)  
**有効回答数** 236通 (97.52%)

介護保険制度開始から1年が経過し、勝山市でも順調に介護保険業務並びにサービスがすすめられています。

市では介護保険導入後の在宅サービスの利用実態を調査するために、本年2月に市内の要介護認定者の中から300人を無作為に抽出し、アンケート調査を行いました。

今回の調査結果を元に、今後ともよりよい介護保険の運用とサービスの提供を目指します。

ここで、今回の調査結果の一部を紹介します。

### 利用料妥当58%

サービスの利用料については、妥当であると答えた人が半数以上いますが、1割強の人が高いと感じています。

サービスの利用料(自己負担)はどのように思いますか。

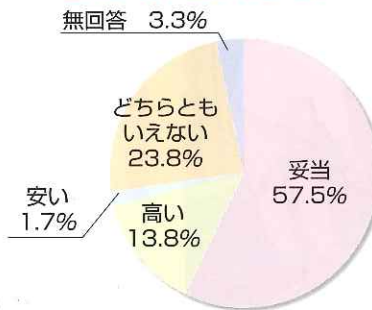

### 3割がサービス増加

介護保険が始まる前から在宅サービスを利用しているかた(98名)にこれまでのサービスとの比較をお聞きしました。「これまでよりサービス量が増

これまで受けていたサービスの質(内容)と比べて、変わったか。

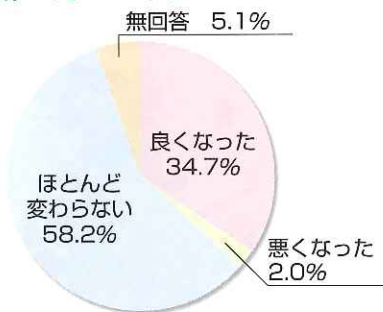

これまで受けていたサービス量(利用回数など)と比べて、変わったか。

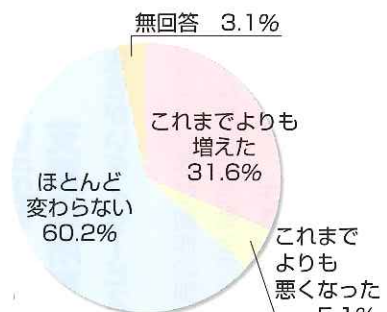

えた」というかた、「サービスの質が良くなった」というかたがそれぞれ3割を超えていて、サービス事業所の積極的な対応が伺えます。

### 今回の調査結果から

サービス利用者のみなさんからは、介護サービスについては、おおむね良好であるとの回答が多く得られました。しかし、23%の人が要介護認定を受けていながら、サービスを利用しないので、家族の介護のみを受けています。また、介護保険制度そのものについては「わかりづらい」「手続きがめんどう」「利用料をもっと安くしてほしい」などさまざまなご意見をいただきました。

介護保険制度全般については今後とも市広報やパンフレットの配布等をとおしてPRに努めていく予定です。利用料については、次のページに低所得者のみなさんの負担軽減について紹介していますのでご覧ください。介護保険についてのご相談は左記までお気軽にお問い合わせください。

**問合先** 健康長寿課 介護福祉係  
 ☎(内線)511・512・513番

# 介護保険制度が始まって1年

# 認定対象外のかたにも 福祉サービス

高齢者が寝たきりなどの要介護状態に陥ったり、状態がさらに悪化したりすることのないよう、また自立した生活を継続できるようにするために、介護保険制度をサポートする支援やサービスが重要になってきています。

市では、要介護認定で制度の対象外となった高齢者を対象に、介護保険法とは別に次のような保健福祉サービスを行っています。ぜひご利用ください。

## 軽度な生活支援サービス

おおむね65歳以上のひとり暮らし高齢者・老夫婦等の自立した生活を支援し、要介護にならないよう、日常生活上のサポートをする事業です。

### 具体的なサービス

- 通院・買い物など外出時の援助
  - 食事・食材の確保
  - 寝具等の洗濯・家屋内の整理整頓
- など週2回程度の利用ができます。



## 生活指導型

### ショートステイ

基本的な生活習慣が欠如していたり、対人関係が成立しないなどの社会適応が困難な高齢者に対して、特別養護老人ホームを利用して短期間の宿泊により日常生活に対する支援を行い、要介護状態の進行を予防します。この事業は、介護保険法の対象外のかたや要支援・要介護1の介護度の軽いかたが利用できます。

## 生きがい活動

### 支援通所事業

#### (生きがいデイサービス事業)

日常生活に必要な動作の訓練からさまざまな趣味の活動まで、一人ひとりが自立した、生きがいのもてる生活を送れるよう、家に閉じこもりがちな高齢者に社会参加の機会を提供します。市内4カ所のデイサービスセンターにおいて、週1回利用できます。



## 低所得者にやさしい 介護サービス支援制度

4月から ホームヘルプ負担軽減も

介護保険では、サービスを利用するとき、利用料の1割を負担していただいています。そこで、収入の少ない人が介護サービスを利用しやすいように、さまざまな支援制度を設けています。

### ●訪問介護サービス利用者の負担軽減 (4月から新設)

訪問介護サービス（ホームヘルプ）利用者で低所得のかたの負担軽減と公平性を図るため、4月1日より、市単独事業として利用料の自己負担額を5パーセントに軽減します。

対象者は平成12年4月1日以降の訪問介護サービス新規利用者（訪問介護利用者負担額減額を受けていない人）で所得区分が介護保険料第1段階・第2段階（市民税非課税所帯）のかたに限られます。

### ●高額介護サービス費上限額を低く設定

介護サービス利用者負担の上限額を、段階別に負担を軽くしています。

①老齢福祉年金受給者で住民税世帯非課税の人または生活保護受給者

15000円/月

②住民税世帯非課税 24600円/月  
③右記以外 37200円/月

### ●食事の自己負担額を低く設定

施設入居者の食事の自己負担を、低い金額で設定しています。

①老齢福祉年金受給者で住民税世帯非課税の人または生活保護受給者

3000円/日

②住民税世帯非課税 5000円/日

③右記以外 7800円/日

### ●ホームヘルプ利用者の経過措置

平成12年3月31日までホームヘルプのサービスを利用していた人には経過措置があります。

### ●利用料軽減のため社会福祉法人に助成

社会福祉法人で提供されるサービスの利用者のうち、特に生計が困難な人に対して、その利用料を原則として2分の1に減らすために、該当する社会福祉法人に対して補助を行っています。

社会福祉法人で提供されるサービスとは、ホームヘルプサービス、デイサービス、ショートステイ、特別養護老人ホームへの入所のことをいいます。

### ●生活福祉資金貸付

介護保険の利用料などを支払うことが難しい世帯に対して、無利子で貸付を行っています。

## 10月から

## 介護保険料が全額徴収になります！

介護保険が始まった平成12年4月から、国の特別対策として65歳以上のかたの保険料が軽減されてきましたが、9月をもって軽減措置が終了します。今年の10月からは本来の保険料額を納めていただくこととなります（下図）。

介護保険は、社会全体で介護の負担を支え合う制度です。みなさまにはご負担をお願いすることとなりますが、だれもが安心してサービスを受けられるよう、なにとぞご理解いただきまますようお願いいたします。



| 段階   | 対象者                          | 計算方法                     | H13年9月まで | 平成13年10月~ |
|------|------------------------------|--------------------------|----------|-----------|
| 第1段階 | 生活保護の受給者、老齢福祉年金の受給者で住民税世帯非課税 | 基準額×0.5=1,600円 (3,200円)  | 800円     | 1,600円    |
| 第2段階 | 世帯全員が住民税非課税                  | 基準額×0.75=2,400円 (3,200円) | 1,200円   | 2,400円    |
| 第3段階 | 本人が住民税非課税                    | 基準額 3,200円               | 1,600円   | 3,200円    |
| 第4段階 | 本人が住民税課税で合計所得金額が250万円未満      | 基準額×1.25=4,000円 (3,200円) | 2,000円   | 4,000円    |
| 第5段階 | 本人が住民税課税で合計所得金額が250万円以上      | 基準額×1.5=4,800円 (3,200円)  | 2,400円   | 4,800円    |

(月額)

### クリーンセンター解体工事契約を可決

勝山市議会臨時会が4月24日に行われました。クリーンセンター解体撤去工事請負契約の締結など2件を可決、平成13年度一般会計補正予算など3件の専決処分を承認しました。

○平成12年度一般会計補正予算の専決処分(1億9024万5千円増額し、132億5300万7千円とした)「特別交付税の確定等による」

### 決まった主な内容

#### 予算

○平成13年度一般会計補正予算の専決処分(3億8760万円増額し、総額を119億7323万円とした)「クリーンセンターの解体撤去費など」

#### 条例の廃止等

○塵芥焼却処理施設の設置及び管理に関する条例の廃止「クリーンセンター廃止による」

○クリーンセンター解体撤去工事請負契約の締結  
○市税条例の一部改正に関する専決処分「地方税法の一部改正に伴うもの」

### 市長と語ろう 明日の勝山

#### ふるさとルネッサンスの集い

##### 第3回

##### テーマ

- ・ウォーキングで健康チャレンジ
- ・ごみ処理問題の経過と今後の展望
- ・市政全般についてフリートーク

今回の集いは、6月から始まる「いきいきかっちゃん健康チャレンジ」を前に、愛好者が急増中のウォーキングについてのお話と、市民の皆さんの最大の関心事であるごみ処理問題をテーマに開催します。

**とき** 5月25日(金) 午後7時～  
**ところ** 勝山市ふれあい交流館  
\*午後6時30分からウェルカムコンサートをお届けします。

## 解説

### クリーンセンター解体撤去工事の概要



を見込んでいます。

平成11年3月末で操業を停止していた勝山市クリーンセンター(ごみ焼却施設)の解体撤去工事の請負契約が、市議会の承認を得てこのたび締結されました。解体工事は、厚生労働省から4月下旬に通知された作業マニュアル(「廃棄物焼却炉施設内作業におけるダイオキシン類ばく露防止対策要綱」)に基づいて行われることとなります。

請負業者は解体工事に先立ち、施設・設備のダイオキシン濃度の測定を行い、その結果に基づいて作業計画を策定し、大野労働基準監督署で審査を受けます。審査は約1カ月程度かかる見込みで、本格的な解体工事は、監督署の審査が終了する6月以降になります。工事には、ダイオキシン類の除染と、機械プラントや煙突などの解体のほか、敷地内の環境調査などが含まれ、年度内の工期

を自粛することとしました。その後、国が作業マニュアルを作成することになり、その内容に基づいて解体作業を進めるべく準備してきました。今回国が作成した作業マニュアルには、施設内の点検や解体作業時等における作業員の健康障害防止策の基準内容がまとめられています。

# 平成13年度区長さん決まる

行政と地区住民のパイプ役として活躍いただきます(敬称略)

◎地区会長 ◎地区副会長

## 勝山地区

元禄◎滝川裕司、元町2丁目◎松山聰、元町3丁目◎和田雅弘、昭和町1丁目◎川井康雄、昭和町2丁目◎綿貫一男、昭和町3丁目◎森下清澄、旭町1丁目◎木村一郎、旭町2丁目◎島田肇、旭毛屋町◎北沢諭、立川町◎笠川一男、上郡◎八十嶋輝雄、上袋田◎梅田悦生、下袋田◎岸幹雄、上後◎安居幸太郎、中後◎杉平信夫、下後◎辰己聖峯、上長測◎三屋勇、下長測◎川端達雄、富田◎横川智、沢町◎北山謙治、芳野町◎谷口博

## 猪野瀬地区

猪野口◎今井芳雄、若猪野◎長谷川忠夫、高島◎林貢、西高島◎今井健治、毛屋◎山内廉一郎、猪野◎天野吉六、片瀬◎中沢弘、片瀬町◎前川敏男、岡横江◎丸山勝治

## 平泉寺地区

平泉寺◎武内盛直、赤尾◎前川茂一、笹尾◎山本信雄、大渡◎竹内勲、壁倉◎福田耕一、岩ヶ野◎片山嘉男、大矢谷◎谷口恵二、小矢谷◎帰山勝至、神野◎牧野和男、経塚◎山田英輔、上

野◎市原勝、池ヶ原◎山田ひさ子

## 村岡地区

滝波町◎川原満丸、郡町◎多田治十志、五本寺◎西野学、黒原◎前田久俊、桝神谷◎田中一郎、暮見◎山本繁治、寺尾◎長谷川正治、浄土寺◎山口清、長山町◎松村繁

## 北谷地区

中尾◎加藤義栄、北六呂師◎加藤駒幸、河合◎齋藤節治、木根橋◎大山口喜平、小原◎岩本重信、谷◎出水一三、杉山◎安岡邦雄

## 野向地区

萬谷◎比良野八郎右之門、竹林◎内田義男、聖丸◎西出信夫、深谷◎橋爪新二郎、薬師神谷◎山内俊成、牛ヶ谷◎山口登、北野津又◎松谷九右了門、横倉◎宮崎寛衛

## 荒土地地区

松田◎東川晴男、田名部◎丹後俊典、布市◎黒田蔵、清水島◎南部英一、北新在家◎西尾修、別所◎横山龍男、境◎山内司朗、戸倉◎日谷新一、西ヶ原◎古家聰志、新道◎橋爪静、細

## 北郷地区

野口◎五十嵐又治、北宮地◎堀内博、堀名◎森石輝一、中清水◎石井藤隆、伊波◎南部照夫、妙金島◎島田教信、新保◎矢戸甚一、松ヶ崎◎渡宗雄

## 鹿谷地区

保田◎◎牧野久晴、西光寺◎山口正男、北西俣◎千葉治雄、矢戸◎◎佐野瑞門、本郷◎◎藤堂達海、西遅羽◎◎旭憲義、東遅羽◎◎宇佐美康雄、杉俣◎山内秀一、志田◎◎吉田忍、発坂◎◎嶋田憲一、保田出村◎◎松井邦夫

## 遅羽地区

下荒井◎◎齋藤時夫、嶗崎◎◎前川巧、大袋◎◎仲村茂春、新道◎◎清水賢照、北山◎◎齋藤敬三、蓬生◎◎桑原義男、中島◎◎伊藤敏、千代田◎◎田島清一郎、比島◎◎花山新一

## 勝山市まちづくり委員会委員30人を委嘱

市民の立場で勝山市のまちづくりについて提案と活動をする「まちづくり委員会」(第6期)の委員がこのほど委嘱されました。任期は平成15年3月までの2年間。

◎委員長◎副委員長(敬称略)

給嶋千恵子◎元町1丁目、石畝千恵子◎元町1丁目、大久保訓子◎野向町聖丸、◎大谷まさみ◎昭和町3丁目、加藤三男◎芳野町2丁目、義野陽子◎栄町1丁目、黒田弥生◎昭和町3丁目、斉藤治◎遅羽町蓬生、坂本敏和◎平泉寺町平泉寺、多田輝雄◎荒土町新保、田中美栄子◎村岡

町柄神谷、玉木弘夫◎本町1丁目、出口雅代◎元町1丁目、◎西山和彦◎芳野町1丁目、長谷川啓子◎本町2丁目、林文隆◎芳野町2丁目、藤田昇◎旭毛屋町、本田真◎郡町1丁目、前田耕一◎昭和町2丁目、松村信子◎長山町2丁目、松山信裕◎芳野町2丁目、松山安江◎遅羽町比島、村井慎吾◎旭町2丁目、村井英之◎北郷町檜曾谷、山春美◎片瀬、山内一夫◎鹿谷町保田、山内久美子◎長山町1丁目、山口紀子◎旭町2丁目、山田信子◎立川町1丁目、◎四谷昌則◎旭毛屋町



## 緑豊かな新世紀に！ 福井県緑化大会開かれる

### 長尾山総合公園

も出席。各学校を代表して平泉寺小学校の出口翔太君ら4人が、愛鳥活動や遊歩道の清掃など日ごろの活動内容を報告しました。引き続き、知事と県緑化推進委員会委員長が、児童の代表に「緑の手帳」とヤマボウシの苗木を贈呈。三室小学校六年生の松山奈央さんと酒井皓平君が「こ

れからも緑を守っていきます」と誓いの言葉を述べました。式典の中で、林業振興に貢献のあつ

た個人や団体の表彰が行われ、農林水産大臣賞を受賞した荒土町境の山内善穂さんらに表彰状が手渡されました。また、緑化大会の「図画」と「標語」のコンクールでそれぞれ市長賞に入賞した、村岡小学校の中道健人君と勝山高校の若林史哲さんも表彰されました。

県立恐竜博物館前で行われた記念植樹のほか、公園内で一般参加者による植樹も行われ、コブシやヤマザクラなど240本の苗木が植えられました。今年の大には、福井銀行から100万円の寄付が寄せられ、苗木代などに活用されました。



緑の少年団員とアスペンの木を植樹する山岸市長

は新鮮な交流に感動し、手配はすべてアスペン持ち。私はこれに感動した。

しかし全部がそう簡単にはいかなかった。特に国境を越えるとき、壁に何度もぶつかった。全く知らない関税のルールに振り回され、その調整がたいへんだった。しかし、やりとげて振り返ると、いずれこの努力は報われると私は信じている。木とともに友好関係がすくすくと実り、友情が深まるのを願う。また30年後に勝山に寄りますので、そのときはまたよろしく。(あなたたちの身近なところにいる国際交流員からのお便り)

市国際交流員 エリック・高志・ギブス

4月26日、「新世紀 増やそう緑世界の緑化」をテーマに、長尾山総合公園で第43回福井県緑化大会が開催されました。県内の林業関係者のほか一般参加者ら約800人が集い、式典と苗木の植樹が行われました。式典では主催者を代表して栗田知事が「県民参加の森づくりをすすめ、森林と緑のたいせつさについて理解を深めていきたい」とあいさつ。山岸市長は、「長尾山総合公園で大会が盛大に開催されることは誠に光栄。来場を機に悠久歴史ロマンに浸っていただきたい」と歓迎の言葉を述べました。

森林組合など一般団体のほかに、平泉寺小学校、野向小学校、村岡小学校、遅羽小学校それぞれの「緑の少年団」



活動報告をする緑の少年団員

私の目から見た  
by.エリック

日本



### アスペンの木

30年後には勝山はどうなっているのだろう。わずか3年しかいられないこの仕事の中で、最近私は一つの大きな任務を果たした。友好都市関係を結んでいるアスペン市との交流事業の一環としてアスペンの木を勝山市内に植えることになった。この話は私の前任者第2代目国際交流員のキャロラインさんのころからあったという。そしてようやく今回実現した。

単純にこの話は友好関係の証として木を植えたいというところから発展した。そして、アスペンから苗を送ってもらうことになり、アスペン市はこの話を大いに受け入れてくれた。身勝手すぎてもよくないと思い、まず3本を頼むことにした。すると話はうまい具合知らないところすすみ、3本が10本に増えた。アスペン側の関係者



## 火への警戒心を忘れるな!!

4月13日、桜の花香る小春日和の朝、サイレンとともに、立川地区一帯で春季総合防災訓練が行われました。

消防の各分団と自衛消防組織等による消火活動のあと、北陸製菓の寮内で、県防災ヘリによる上空救助訓練やはしご車による救助訓練が行われました。また、やまぎし保育園付近では一斉放水が行われ、消防団員はきびきびと訓練に臨んでいました。

またいをバトン代わりにリレーする「走りやんこ」では、12の分団がタイムを競い合いました。長靴にヘルメット姿の団員たちは、沿道の声援を受け、必死に走っていました。



## 平泉寺発掘地で石垣修復

市教育委員会が国史跡「白山平泉寺旧境内」の南谷坊院跡で平成8年からすすめていた石畳や石垣等の修復工事がこのほど完了し、観光シーズンを前に一般見学が可能になりました。平成2年から行われた発掘作業で230メートルにわたって中世の石畳や石垣が発見された区域で、中世の宗教都市の存在を裏付ける貴重な資料として県や文化庁からも高く評価されています。

市教育委員会では今年度、引き続き史跡整備予定地域の公有地化をすすめるとともに、今回修復工事が行われた区域に隣接する数カ所で確認調査を行い、「白山平泉寺旧境内」の整備計画のすすめ方についても検討してまいります。

## 恐竜王国市民会議が発足

市民とともに恐竜を生かしたまちづくりをすすめるようと、市と団体の代表者らでつくる「恐竜王国・勝山」推進市民会議」が4月19日に発足しました。同市民会議では、事務局を含めた23人が「交流部会」、「イベント部会」、「施設部会」に分かれて、恐竜のまちづくりの基本計画を年内に策定することになっています。また、今年予定されている（仮称）「恐竜サミット」や「恐竜まつり」についても話し合いをすすめていきます。

市民会議の会長にはまちづくり委員会の四谷昌則さん、副会長にはおもしろ企画の乾正行さんが選ばれました。

恐竜のまちづくりは昨年秋に決定された勝山市

総合計画の基本構想の中で、主要プロジェクトの一つとして上げられています。



# HOT・話題



# がんばれ元気



東野 祐尚<sup>ゆたか</sup>くん (9)  
=元町2=

「強くなるぞ!!」

「勝てるとは思っていなかった」  
4月22日に行われた福井県ジュニア  
新格闘術選手権大会で、東野祐尚君  
は4年生の部で初優勝を果たしまし  
た。左ききで、得意技は左上段回し  
蹴り。試合のときもスピードある技  
が確実に決まり、今回の成績を修め  
ることができたそうです。

空手は6才のときに始め、毎週1  
回の練習を休むことのない東野君。  
「ソイヤ、ソイヤ」と鋭いかけ声  
をかけながら技を磨いています。そ  
のかいあって、体力や技術などによ  
って7色に区分されている帯の色は、  
3色目の青。「練習はきついけど強く  
なりたいから続けている。だいぶん  
力がついた」と力こぶを作って見せ  
ます。

体格はあまり大きくない東野君で  
すが、「ターミネーター（映画）に出  
てくるアーノルド・シュワルツネガ  
ーのように、筋肉もりもりになって、  
悪者をやっつける」とあどけない笑  
みを浮かべます。

# れあい

# 仲間 Group



演劇をとおして  
学習活動を計画  
かつやま子どもの村中学校

千葉県1人、静岡県1人、長野県  
1人、兵庫県1人、大阪府3人、京  
都府2人、福井県2人。バラエティ  
ーに富んだこのメンバーは、この春  
旧北谷小学校に開校した「かつやま  
子どもの村中学校」の子どもたちで  
す。平成10年に開校した子どもの村  
小学校で学び、市内初の私立の中  
学校となる同校に入学しました。

子どもたちにとって小学校での一  
番の思い出は、「修学旅行を自分たち  
で計画したこと」だといいます。予  
算は一人3万円、日程は4泊5日。  
自分たちが行きたい所を話し合い、  
予算の範囲内で何とか行ける方法を  
研究する。まさに学校の学習方針を  
凝縮した課題だったようです。そし  
て実現したのが、九州、山口、広島  
の旅行でした。

中学校のこの春からは、演劇を中  
心に11人で、環境問題、神話、伝説  
などについて学習していきたいと張  
りきっています。

同校では、学校の隣に住む山本さ  
んに野菜作りなどを教えてもらうな  
ど、地域とのかかわりながら学習活  
動をすすめています。4月28日の開  
校記念企画「オープンデー」には、  
地域の人たちを招いて学習発表や自  
分たちが作ったパンの販売などをし  
ました。同中学校の松田敏明副校長  
は、「地域で支えられているという実  
感がある。これからもっと地域と  
交流ができれば」と話しています。

# 青春ing



大下卓也さん(17)  
=片瀬町1=

## ブラジルへのあこがれ

勝山高校のサッカー部に所属する大下卓也さんは、昨年の代表選手選考会での活躍が認められ、県の選抜チームの一人として選ばれました。そしてこの3月には、福井県ユース選手のメンバーとして6日間、ブラジルのリオデジャネイロで行われた国際親善事業に参加しました。

「表彰記念にもらったサッカーのプロチーム「バスコ・ダ・ガマ」のキーパーシャツは一生の宝です。ブラジルでサッカーをするというのが夢だったし、人生においてとてもいい経験になりました」と話し、海外での「貴重な体験」は次の目標への大きなステップになったようです。

# 出会い

大下さんのポジションは、ゴールキーパー。世界でもトップクラスのブラジルの専任コーチから、技術指導を受けました。言葉の壁は「ジェスチャー」と「フイリング」で乗り切ったそうです。「とにかくたくさんのを吸収したくて、質問をいっぱいした」という大下さんは、熱心な選手ということで、終了式に表彰されたそうです。

# すてきに人生



## 新天地平泉寺で越前焼

窪瀬正直さんは昨年宮崎村から平泉寺町の上野に移り住み、穴窯で越前焼に励んでいます。5年前に初めてこの場所を訪れた時、「こんなすばらしいところに住めたら...と思った」といいます。

窪瀬さんは名田庄村出身。東京でサラリーマンなどを経験したのち、24年前に帰郷し、恩師の紹介で宮崎村で越前焼と出会いました。アルバイトをしながら越前焼の手伝いや作品作りを続けてきました。6年ほどたって初めて自分の作品がお金に。その後有名な陶芸家の作品作りなどを手伝ううちに、ようやく陶芸で生活できようになり、最近では年5、6回の個展を開いているそうです。そ

して、自分の創作活動の拠点を探して勝山に...。

「薪窯で作る焼き物には、自然に転がっている石ころのような風合いがあるんです。それに、作っている人の力量以上のものができる」と、越前焼の魅力を語ります。

今月は、この春初めての窯焚きを準備。7日間かけて、約500点の作品を仕上げます。以前は田んぼだったという窪瀬さんの家の前の湿地には昆虫が増え、鳥たちもたくさんやってくるといいます。「地元でとれる粘土を使って、地元の新作作りができれば、そんな豊かなことはない」。自然豊かな平泉寺で、窪瀬さんの創作意欲は高まっています。

窪瀬正直さん(49)  
=平泉寺町上野=

入院時の医療費減額申請は

お済みですか？

国民健康保険加入の住民税非課税世帯のかたは、入院中の食事代が減額されます。また、老人医療受給者で住民税非課税世帯のかたは、入院中の一部負担金も減額されます。

ただし、標準負担額減額申請をした月から対象となります。

なお、現在認定されているかたは、有効期限が5月31日までとなっております。引き続き入院予定のかたは、更新手続きを行ってください。

必要なもの

国民健康保険加入者

◎標準負担額減額申請書

老人医療受給者

◎入院時一部負担金限度額適用・標準負担額減額申請書

◎医療機関の領収書（入院中のかた）

※申請用紙は国保年金係にあります

問合せ・申請先

市民生活課国保年金係 ☎内線256番

|                         |                       | 入院時の食事代の標準負担額 | 老人の入院時一部負担金 |
|-------------------------|-----------------------|---------------|-------------|
| 一般の被保険者                 |                       | 780円          | 37,200円     |
| 住民税非課税世帯等のかた            | 90日までの入院              | 650円          | 24,600円     |
|                         | 過去12ヶ月の入院日数が90日を超える入院 | 500円          |             |
| 住民税非課税世帯で老齢福祉年金を受けているかた |                       | 300円          | 15,000円     |

勝山市国民健康保険杯

市民生活課（☎内線256番）

グラウンドゴルフ大会

**と き**▶5月26日（土）  
午前8時 雨天決行  
**ところ**▶勝山弁天緑地常設  
グラウンドゴルフ場  
**参加資格**▶勝山市民  
**参加費**▶無料（参加賞あり）  
**参加形態**▶個人  
**用具**▶主催者側で用意  
（各自が所有している  
用具の使用可）  
**参加人数**▶先着100名  
**申込締切**▶定員になり次第  
**申込・問合せ先**  
勝山市グラウンドゴルフ協会  
☎88-2822

ゲートボール大会

**と き**▶6月24日（日）  
午前8時  
雨天=7月1日（日）  
**ところ**▶勝山弁天緑地市営  
ゲートボール場  
**参加資格**▶勝山市民  
**参加費**▶無料（参加賞あり）  
**参加形態**▶1チーム7名  
**用具**▶各自で用意  
**参加人数**▶30チーム  
**申込締切**▶6/19定員になり次第  
**申込・問合せ先**  
勝山市ゲートボール協会  
（猪野瀬公民館内 ☎88-0313）または、各地区  
のゲートボール協会

マレットゴルフ大会

**と き**▶5月22日（火）  
午前8時  
雨天=5月23日（水）  
**ところ**▶勝山弁天緑地マレット  
ゴルフコース  
**参加資格**▶勝山市民  
**参加費**▶無料（参加賞あり）  
**参加形態**▶個人  
**用具**▶主催者側で用意  
**参加人数**▶先着70名  
**申込締切**▶定員になり次第  
**申込・問合せ先**  
勝山市マレットゴルフ協会  
☎88-4870

国保はみなさんの健康をささえています。

# 情報公開施行から1年

## 情報公開実施状況

勝山市情報公開条例に基づいて、平成12年度中に公文書の開示請求があったものについてその実施状況をお知らせします。条例では、平成12年4月1

日以降に市が作成または取得した文書について開示請求ができることが定められています。結果は上記のとおりです。

### 平成12年度 情報公開実施状況 (単位：件)

|      | 受案件数 |               | 決定件数 |     |     | 不服申立 |
|------|------|---------------|------|-----|-----|------|
|      | 総数   | 請求者内訳         | 開示   | 非開示 | 対象外 |      |
| 公開請求 | 16   | 個人 15<br>会社 1 | 14   | 0   | 2   | 1    |

#### 〈部局別〉

| 市長部局関係 | 議会関係 |
|--------|------|
| 11件    | 5件   |

総数16件のうち開示は14件で、非開示となったものはありませんでした。また、開示14件のうち1件は、部分開示の決定について不服申し立てがなされ、情報公開審議会に諮られたのち全部開示となりました。対象外については、平成12年4月1日以前の文書です。分野別では、市長の旅費・交際費・食糧費関係5件、議長の旅費・交際費・食糧費関係4件、生ごみ処理機の損害賠償訴訟関係3件、議会の調査研究費、ふれあい交流館の経理状況、入札結果、地縁団体登録証明が各1件でした。

情報公開に関するお問い合わせや相談は、情報公開窓口「総務課情報統計係（内線229番）」までおこしください。



## なくなったらどうする・京福電車

### 市民の皆さんの協力が電車の存続に

平成12年度の輸送人員は、京福越前線活性化協議会を中心とした利用促進の取り組み等により、前年度の横ばい状態から現状維持となつています。（図）

勝山市の現状は、夏に開催された「恐竜エキスポふくい2000」の来場者や、「京福電車と地球を愛する会」の加入者増など市民皆様のご協力のおかげで、前年度に比べ輸送人員は1割増となっております。

本年度は、14年度以降の方針・方策について

「第3セクター方式」等での存続が「廃線」によるバス転換かを検討し、長期的なあり方について最終結論を出す重要な正念場の年であります。

当市は（勝山・大野線）の廃線を経験しており、その苦い経験を繰り返さないよう、官民一丸となって存続運動を展開していきます。市民の皆様の一いっそうのご支援、ご協力をお願いします。



### 無料シャトルバス 運行事業開始

勝山市では、京福電車利用促進と恐竜のまちづくりの一環として、恐竜博物館来館の京福電車利用団体（保育園・幼稚園・小中高校・子供会・高齢者のかたなど15名以上）に、勝山駅・恐竜博物館間の無料送迎バスの運行を始めました。

この制度を利用される場合はバスの手配のため、勝山駅の乗降時間・人員等を記入した申請書を提出していただく必要があります。来館日が決まりましたら左記の問合せ先に連絡してください。市外の親戚・友人のかたに、この制度のPRをお願いします。

**問合せ先** 京福電鉄越前本線存続対策室

（内線370、371番）



## 喜 5 し

6月1日は

### 人権擁護委員の日

秘書広報課（☎内線214番）

人権は、人間が生きていくうえで最も大切な権利です。お互いに人権を守り明るい社会をつくりましょう。

本市には、法務大臣から委嘱された5人の人権擁護委員がいます。相談は無料で、秘密は守られます。お気軽にご相談ください。

人権相談は、毎月第1・3水曜日教育福祉会館で午前9時から午後1時まで開設しています。

※広報かつやま「定例相談」のコーナーを参照ください

### 児童手当請求

#### 手続きを

民生児童課（☎内線505番）

児童手当を受ける場合、「児童手当

認定請求書」を民生児童課児童係に提出する必要があります。

6月は所得などの見直しの月です。以前に所得制限などで認定されなかった方も、**児童手当制度の所得制限限度額が引き上げになったため、認定になる場合があります。**どうぞ**5月中**に忘れずに「認定請求書」を提出してください。

### 指定保養施設利用

#### 割引証をご利用ください

健康長寿課（☎内線513番）

60歳以上の市民や身体障害者手帳をお持ちのかた、療育手帳をお持ちのかたには有効期限が平成14年3月末日となっている「指定保養施設利用割引証」を配布しました。

また、新たにスキージャム勝山にある「ささゆり温泉」を保養施設に加えました。どうぞご利用ください。

### 日本脳炎個別

#### 予防接種の実施

健康長寿課（☎内線514番）

12年度に日本脳炎の予防接種を受け（または未接種で）、今年も受ける予定の

## 求人情報

（4月20日現在）

| No. | 職種               | 求人数       | 年齢(才) | 賃金(円)               | 事業所・勤務地                 |
|-----|------------------|-----------|-------|---------------------|-------------------------|
| 1   | 作業療法士            | 2人        | 不問    | 249,000             | たけとう病院<br>野向町聖丸         |
| 2   | ガソリンスタンド店員       | 2人        | 18~40 | 190,000~<br>250,000 | 大勝石油(株)<br>昭和町1丁目       |
| 3   | 営業スタッフ           | 1人        | 18~30 | 133,700~<br>263,700 | 衛工スエス自動車整備<br>荒土町新保     |
| 4   | サイジング工           | 3人        | 18~60 | 170,000~<br>180,000 | 北郷繊維協同組合<br>北郷町伊知地      |
| 5   | 検査工              | 1人        | 20~50 | 154,000~<br>159,000 | (株)カサ川<br>北郷町森川         |
| 6   | ミシン掛け・<br>アイロン掛け | 3人        | 15~50 | 125,000~<br>150,000 | 鳥山縫製<br>元町3丁目           |
| 7   | 家具製造<br>工程員      | 5人        | 16~40 | 140,000~<br>200,000 | 協栄産業(合資)<br>旭町1丁目       |
| 8   | 機械工・<br>組立工      | パート<br>2人 | 18~45 | 時給 637              | 黒田工業<br>滝波町2丁目          |
| 9   | 燃糸作業<br>全般       | パート<br>1人 | 25~46 | 時給<br>700~900       | (株)ヤマダ殖産<br>平泉寺町壁倉      |
| 10  | 販売員              | パート<br>1人 | 18~50 | 時給<br>700~800       | シューズ&バック<br>サクライ<br>上高島 |

くわしくはハローワーク勝山(☎88-1286)へ ※賃金は税込みの金額です

## ふれあい交流館

### 勝山ニューホテル

☎88-2110

#### ミニコンサート演奏者募集

ふれあい交流館では、毎月ミニコンサートを開催しています。自分の音楽を聴かせたい、聴いてもらいたいというかた、どしどし応募ください。

応募資格▶音楽のジャンルは問わないが、18歳以上のかたに限る

応募人数▶10組程度(グループ・個人を問わない)

演奏時間▶2時間程度

申込先▶未来創造課(☎内線232番)

#### 自動車税の納期限は

**5月31日(木)**です!

☆納付は最寄りの金融機関でお願いします。

☆身体に障害のあるかたが所有する自動車等については、自動車税が減免される場合があります。5月31日までに手続きしてください。

※詳しくは、大野県税事務所までお問い合わせください。☎65-1280



狂犬病予防注射追加日程〈5月22日(火)〉

| 区域    | 実施場所           | 時間            |
|-------|----------------|---------------|
| 北郷地区  | 北郷公民館前         | 午前 9:00~ 9:30 |
| 鹿谷地区  | 鹿谷公民館前         | 9:40~10:05    |
| 荒土地区  | 荒土公民館前         | 10:15~10:40   |
| 野向地区  | 野向公民館前         | 10:50~11:10   |
| 村岡地区  | 村岡公民館前         | 11:20~11:50   |
| 遅羽地区  | 遅羽農村生活環境改善センター | 午後 1:10~ 1:30 |
| 平泉寺地区 | 平泉寺公民館前        | 1:40~ 2:00    |
| 猪野瀬地区 | 猪野瀬公民館前        | 2:10~ 2:40    |
| 勝山地区  | 市民会館横          | 2:50~ 3:20    |

※希望者が多数の場合、次年度までお待ちいただくこともあります。

を後日送付します。

込者に、内定通知と正式申請書の用紙を後日送付します。

★申込方法  
6月15日(金)までに環境衛生課へ事前申し込みをしてください。事前申込者に、内定通知と正式申請書の用紙を後日送付します。

★補助額  
5人槽 ↓ 37万5千円  
6~7人槽 ↓ 43万8千円  
8~10人槽 ↓ 55万5千円

◎公共下水道などの認可区域内であっても、当分の間、供用されない地域に設置するもの

◎13年度中に、公共下水道および農業集落排水事業認可区域外に設置するもの

環境衛生課(☎内線262番)  
公衆浴場組合加入のお風呂やさんが、季節の感じられるお風呂をみなさんへ無料で開放します。大きなお風呂に入り体の疲れをいやしてください。  
無料開放日▼5月26日(土)  
お風呂▼「お湯っ子」の湯  
提供施設▼福乃湯(元町2)・木久の湯(元町2)・南部湯(元町1)・松之湯(本町4)・谷沢湯(本町2)

かたは、5月1日より年間を通して9ヶ月未満まで受けることができます。  
なお、今年新たに該当になるかたには、別途お知らせします。

『季節の湯』無料開放

環境衛生課(☎内線262番)

合併処理浄化槽  
設置補助制度

環境衛生課(☎内線261番)

市では、合併処理浄化槽の設置に対して補助を行っています。平成13年度の申し込みを受け付けています。どうぞご利用ください。

★補助対象  
◎13年度中に、公共下水道および農業集落排水事業認可区域外に設置するもの

長淵湯(栄町1)  
※無料開放日は年4回(土・日も含む)行います。  
5月26日・8月26日  
11月26日・2月26日

はかりの定期検査実施

県計量検定所(☎0776(20)0010)

計量器定期検査日程表

| 月日       | 検査場所    | 検査時間        | 対象地域            |
|----------|---------|-------------|-----------------|
| 5月28日(月) | 勝山市民会館  | 10:00~12:00 | 元町・本町・昭和町・旭町・立川 |
|          |         | 13:00~15:00 | 町・沢町・芳野町・栄町・遅羽町 |
| 5月29日(火) | 猪野瀬公民館  | 10:00~12:00 | 猪野瀬地区・平泉寺地区     |
|          | 北陸製薬(株) | 13:00~15:00 | 北陸製薬(株)猪野口工場    |
| 5月30日(水) | 所在地検査   | 10:00~15:00 | 光電式はかり立入検査(市内)  |
| 5月31日(木) | 村岡公民館   | 10:00~12:00 | 長山町・郡町・村岡・北谷・野向 |
|          | 北部中学校   | 13:00~15:00 | 荒土・北郷・鹿谷        |
| 6月1日(金)  | 所在地検査   | 10:00~15:00 | 光電式はかり立入検査(市内)  |
| 6月4日(月)  | 所在地検査   | 10:00~12:00 | 光電式はかり立入検査(市内)  |
|          | ケイテー(株) | 13:00~15:00 | ケイテー(株)         |
| 6月5日(火)  | 勝山市民会館  | 10:00~15:00 | 指定日に検査を受けなかったかた |

取り引きや証明に使うはかりは、定期的に検査を受けるよう法律で義務付けられています。  
はかりの検査を次のとおり実施します。該当する事業所は所定の検査を受けて下さい。

検査手数料▶

一般業務用=250円~3,700円  
2トン~5トン=6,900円

持ち物▶手数料・印鑑

対象業種▶◎スーパーマーケット・鮮魚商・青果物販売業・精肉業・米穀販売業・食料品・菓子販売・乳業・プロパン販売業などはかり

◎病院・薬局・診療所などで使用する体重計や調剤用はかり

◎自動車車体検査用に使用するはかり

◎ねん糸製造に使用するはかり

◎加工業などで消費者と関係のあるはかり

※今回より所在地検査を受けられるかたは、別途費用が必要となります。

【連絡先】

◆勝山市役所商工観光課  
☎88-1111内線272番  
◆北陸製薬(株)猪野口工場 ☎88-5131  
◆猪野瀬公民館 ☎88-0313

◆北部中学校 ☎89-2016  
◆ケイテー(株) ☎88-1151  
◆村岡公民館 ☎88-0366



# 案内

## NPO設立 助成制度を新設

未来創造課 (☎内線2322番)

市では、市民の社会貢献活動を支援するため、NPOの設立にかかる事務費の一部を助成します。

対象となるのは、市内のみに事務所を有し、NPOの申請を計画している団体です。説明会を5月28日(月)午前10時から市役所3階会議室で開催します。

# 募集

## 『食生活改善養成講座』 受講生

健康長寿課 (☎内線516番)

内容▼正しい食生活のありかたや、

健康づくりに必要な知識を学ぶ

とき▼☆6月4・11日☆7月2・30

日☆8月6・27日☆9月3・10日☆

10月22・29日☆11月5・12日の12回

ところ▼勝山市民会館

対象▼12回の講座を受講後、食生活改善推進員としてボランティア活動のできるかた

定員▼20名

申込締切▼5月25日(金)

## 小学生相撲選手権大会

体育課 (☎内線491番)

とき▼6月3日(日)午前8時30分～

ところ▼B&G海洋センター体育館

参加資格▼市内小学生

※必ず保護者の参加申込書兼承諾書

(捺印)を提出してください。

参加費▼無料

申込締切▼5月25日(金)

## 手話講習会受講者

民生児童課 (☎内線503番)

期間▼6月6日(水)～3月末まで

毎週水曜日

時間▼午後7時30分～9時

ところ▼教育福祉会館

対象▼高校生以上(初心者のかた)

定員▼25名

申込締切▼5月31日(木)

## 恐竜博物館 催し案内

### 博物館セミナー基礎コース

「陸の古生物」①

とき▶5月20日(日)

午後2時～3時30分

内容▶中世代に栄えた植物

講師▶関戸信次(小松市立

博物館専門員)

対象▶一般90名

申込▶電話・FAX・E-mail

### コンピュータ教室

とき▶5月26日(土)

午後1時30分～

3時30分

内容▶恐竜シールをつくろう

担当▶千秋利弘(博物館職員)

対象▶4歳～小3の親子 15組

申込▶往復はがき・E-mail

### こども自然教室

とき▶6月9日(土)

午後1時30分～

3時30分

内容▶木の化石を調べよう

担当▶寺田和雄(博物館職員)

対象▶小学4年生～中学3年生

40名

申込▶往復はがき・E-mail

会場はいずれも恐竜博物館です。

### 申込・問合せ

〒911-8601

勝山市村岡町寺尾51-11

福井県立恐竜博物館

TEL 88-0001

FAX 88-8700

E-mail

info@dinosaur.pref.fukui.jp

市民生活課 (☎内線256番)

## 国民年金 だより

### ＝年金は据え置きです＝

公的年金額は前年の全国消費者物価指数の変動率に応じて改定されます。今年度は、年金額の改定は行われず、前年度と同額が支給されます。

### ＝手続きされていますか＝

年金を受給されているかたが、引き続き年金を受けるためには、毎年1回、誕生月に「現況届」を出さなければいけません。「現況届」を出し忘れたり提出期限内に出さなかったりすると、支払いが差し止められたり遅れたりします。十分注意してください。

☆氏名が変わった

→年金受給者氏名変更届

☆住所が変わった・年金の受取先を変える

→年金受給権者住所支払機関変更届

☆年金証書を紛失

→年金証書再交付申請書

☆支払通知書を紛失

→支払通知書亡失届

☆年金受給者の死亡

→年金受給権者死亡届

☆未払年金があり、生計を同じくする遺族がいる

→未支給年金請求書





## キャンプ カウンセラー

奥越高原青少年自然の家

募集人数▼50人

応募資格▼◎18歳以上で野外活動に理

解と熱意のあるかた

◎キャンプカウンセラー研修会に参

加できるかた

6月2日(土)～3日(日)

6月23日(土)～24日(日)

申込締切▼5月22日(火)

申込・問合先▼〒912-1013

大野市南六呂師169-8 奥越高原青

少年自然の家 キャンプカウンセ

ラー係 ☎0779(67)1321

FAX0779(67)1721

登ってみよう

## 勝山の山々

商工観光課(☎内線274番)

「ニッパシヨウと取立山登山」

とき▼5月27日(日)

午前9時⇨登山道入口集合

午後3時⇨解散予定

定員▼30名

申込締切▼5月22日(火)

※定員になり次第締め切りです

参加費▼1,000円

持ち物▼弁当・雨具

## 市民登山参加者

体育課(☎内線491番)

行き先▼荒島岳⇨日本百名山

とき▼6月3日(日)

午前5時45分⇨市役所前集合

午後5時⇨市役所着予定

持ち物▼弁当・水筒・雨具・おやつ

参加費▼3,000円(当日集金)

参加資格▼体力に自信があり、団体行

動のできるかた

その他▼雨天中止(前日参加者に電話

連絡します。)

申込締切▼5月23日(水)

## 福井県スポーツ

## レクリエーション祭

## 参加者

体育課(☎内線491番)

とき▼7月8日(日)

実施種目▼★オリエンテーリング★グ

ラウンドゴルフ★年齢別バドミント

ン★ペタンク★トランポリンシャト

ル★マレットゴルフ★ソフトバレー

ボール★年齢別ソフトテニス★ゲー

トボールなど、全23種目

申込締切▼6月1日(金)

## 住宅用太陽光発電 設備補助制度

地球温暖化防止と地域環境保全を推進  
するため、住宅用太陽光発電設備の設置  
に対して、補助制度を設けました。

対 象▶13年度以降、市内で住宅用太  
陽光発電設備を設置するかた(個人お  
よび建売住宅供給業者)

補助金額▶太陽光発電パネルの出力1キ  
ロワット当たり20万円。ただし、4  
キロワット80万円を限度とします。

申込締切▶6月15日(金)

※詳しくは環境衛生課(☎内線261番)  
まで



## 5・6月の健康診査

問合先：健康長寿課健康増進係  
(☎内線514・515番)

|         |        |              |      |      |      |
|---------|--------|--------------|------|------|------|
| 胸部レントゲン | 200円   | 胃がん          | 900円 | 子宮がん | 600円 |
| 基本健診    | 1,300円 | 大腸がん(事前申込必要) | 500円 | 乳がん  | 300円 |

| 会 場                        | 健 診 日    | 受付時間         | 胸 部<br>レントゲン | 基 本<br>健 診 | 胃・大<br>腸がん | 子宮・<br>乳がん |
|----------------------------|----------|--------------|--------------|------------|------------|------------|
| 沢 公 民 館                    | 5月23日(水) | 午前8:00~10:30 | ●            | ●          | ●          |            |
|                            | 5月24日(木) | 午後1:30~ 2:00 |              |            |            | ●          |
| 保 田 ふ れ あ い<br>交 流 セ ン タ ー | 5月29日(火) | 午前8:30~10:30 |              |            | ●          |            |
|                            |          | 午前9:00~11:00 | ●            | ●          |            |            |
| 立 川 区 民 会 館                | 5月31日(木) | 午前9:00~10:30 | ●            | ●          |            |            |
|                            |          | 午前8:30~10:30 |              |            | ●          |            |
| 坂 東 島 会 館                  | 6月5日(火)  | 午前9:00~11:00 | ●            | ●          |            |            |
|                            |          | 午後1:30~ 1:45 | ●            |            |            |            |
| 猪 野 口 道 場                  | 6月5日(火)  | 午後2:05~ 2:20 | ●            |            |            |            |
|                            |          | 午後2:50~ 3:00 | ●            |            |            |            |
| 下 森 川 集 落 セ ン タ ー          | 6月5日(火)  | 午後3:10~ 3:20 | ●            |            |            |            |
|                            |          | 午後9:00~11:00 | ●            | ●          |            |            |
| 北 郷 公 民 館                  | 6月6日(水)  | 午後1:30~ 2:00 |              |            |            | ●          |
|                            | 6月8日(金)  | 午前8:30~10:30 |              |            | ●          |            |
| 北 郷 織 物 会 館                | 6月11日(月) | 午前8:30~10:30 |              |            | ●          |            |
| 猪 野 瀬 公 民 館                | 6月13日(水) | 午前9:00~11:00 | ●            | ●          |            |            |
|                            |          | 午後1:30~ 3:00 | ●            | ●          |            |            |

## 保健ガイド

### 赤ちゃん コーナー



● 1歳半児健康診査

と き 6月1日(金)  
13:00~14:00  
ところ 教育福祉会館 娯楽室  
対 象 平成11年11月生まれ

● 3歳児健康診査

と き 5月18日(金)・6月8日(金)  
13:00~14:00  
ところ 教育福祉会館 娯楽室  
対 象 5/18 平成10年4月生まれ  
6/ 8 平成10年5月生まれ

● もぐもぐごっくん教室

と き 5月22日(火)  
10:00~11:30  
ところ 教育福祉会館 娯楽室  
内 容 離乳食の実際について

● 1~2カ月児子育て教室

と き 5月21日(月)  
10:00~11:30  
ところ 教育福祉会館 娯楽室  
内 容 子育てについてグループ  
ワーク  
保健婦による講義

● 母子クリニック

と き 5月25日(金)・6月15日(金)  
13:00~14:00  
ところ 教育福祉会館 娯楽室  
対 象 乳幼児  
(小児科医師の診察のみ要予約)  
内 容 身長体重測定  
小児科医師及び保健婦に  
よる育児相談

### 成人 コーナー



● 機能訓練事業 (毎週木曜日)

と き 5月24日  
6月7日・14日  
13:30~15:00  
ところ 教育福祉会館 大ホール

● 健康体操教室 (毎週金曜日)

と き 5月18日・25日  
6月1日・8日・15日  
9:00~10:00  
ところ 教育福祉会館 娯楽室

### 6月4日~10日は 歯の衛生週間 無料歯科健康診査の実施

勝山市医師会・勝山市

と き▶6月2日(土)午後1時~4時30分  
ところ▶教育福祉会館 ホール  
対 象▶幼児から大人まで  
内 容▶☆フッ素塗布(無料)  
☆検診と歯磨き指導  
☆歯科保健に関するパネル展  
問合せ▶健康長寿課健康増進係  
☎内線516

## 図書館の窓

### アニメ上映会

5/27(日)午後1:30~  
6/10(日)午後1:30~

### おはなしでてこい

6/ 9(土)午後2:00~

### 漢詩鑑賞講座

5/16(水)午後2:00~

### 児童図書

川原の石の観察と実験  
おとうさんがいちばん

ぼくとポチのたんてい帳  
ゆめいっぱいの大工さん  
怪談レストランシリーズ⑬~⑮

### 一般図書

55才からのパソコン入門  
家庭で防げる食中毒  
私の歩んだ道  
泪壺  
愛別外猫雑記  
模倣犯(上)・(下)

馬場勝良 著  
バレー・ゴルバチョフ 作  
那須田 淳 訳  
きたやま ようこ 作  
岡野 薫子 作・若山 雪江 絵  
怪談レストラン編集委員会

丹羽 信夫 著  
篠田 純男 著  
白川 英樹 著  
渡辺 淳一 著  
笹野 頼子 著  
宮部 みゆき 著



海のそこの電話局  
大庭 桂作  
くすはら 順子 絵  
(著者は、平泉寺在住の平泉  
和美さん。第4回海洋文学  
大賞、童話部門佳作受賞作品)

5 May

|    |    |    |    |    |    |    |
|----|----|----|----|----|----|----|
| 日  | 月  | 火  | 水  | 木  | 金  | 土  |
|    |    | 1  | 2  | 3  | 4  | 5  |
| 6  | 7  | 8  | 9  | 10 | 11 | 12 |
| 13 | 14 | 15 | 16 | 17 | 18 | 19 |
| 20 | 21 | 22 | 23 | 24 | 25 | 26 |
| 27 | 28 | 29 | 30 | 31 |    |    |

6 June

|    |    |    |    |    |    |    |
|----|----|----|----|----|----|----|
| 日  | 月  | 火  | 水  | 木  | 金  | 土  |
|    |    |    |    |    | 1  | 2  |
| 3  | 4  | 5  | 6  | 7  | 8  | 9  |
| 10 | 11 | 12 | 13 | 14 | 15 | 16 |
| 17 | 18 | 19 | 20 | 21 | 22 | 23 |
| 24 | 25 | 26 | 27 | 28 | 29 | 30 |

○は広報発行日、□は家庭の日、■は祝日、振替休日。

## 献 血

5月29日(火)

- 保田ふれあいセンター  
9:00~10:30
- 鹿谷繊維(株)  
12:00~13:00
- かじ惣勝山店  
13:30~16:00

## 定例相談

5/10~6/13 (相談無料)

| 相 談 名                        | と き                                       | と こ ろ                | 問 合 先                      |
|------------------------------|---|----------------------|----------------------------|
| 年金・労務相談<br>(第1水曜日)           | 6/6(水) 9:00~13:00                         | 教育福祉社会館<br>身障者研修室    | 社会福祉協議会<br>☎内線 531番        |
| 人 権 相 談<br>(第1水曜日)           | 6/6(水) 9:00~13:00                         | 教育福祉社会館<br>蘭 の 間     | 秘書広報課広報係<br>☎内線 214番       |
| 人 権 ・ 行 政 相 談<br>(第3水曜日)     | 5/16(水) 9:00~13:00                        | 教育福祉社会館<br>蘭 ・ 桜 の 間 | 秘書広報課広報係<br>☎内線 214番       |
| 登 記 相 談<br>(第3水曜日)           | 5/16(水) 9:00~13:00                        | 教育福祉社会館<br>蘭 ・ 桜 の 間 | 福井地方法務局大野支局<br>☎66-2249番   |
| 交 通 事 故 相 談<br>(第3水曜日)       | 5/16(水) 10:00~15:00                       | 教育福祉社会館<br>蘭 ・ 桜 の 間 | 総務課交通防災係<br>☎内線 228番       |
| 社 会 保 険 相 談<br>(第3水曜日)       | 5/16(水) 10:00~15:00                       | 勝山商工会館               | 市民生活課国保年金係<br>☎内線 256番     |
| 児 童 相 談<br>(第3火曜日・要予約)       | 5/15(火) 10:00~16:00                       | 教育福祉社会館<br>第2研修室     | 民生児童課(家庭児童相談員)<br>☎内線 506番 |
| 女 性 相 談<br>(第3金曜日)           | 5/18(金) 10:00~15:00                       | 教育福祉社会館<br>第2研修室     | 民生児童課(女性相談員)<br>☎内線 506番   |
| 結 婚 相 談<br>(第1・3金曜日)         | 5/18(金)・6/1(金)<br>10:00~15:00             | 教育福祉社会館<br>身障者研修室    | 社会福祉協議会<br>☎内線 531番        |
| 補 聴 器 相 談<br>(第2・4月曜日)       | 5/14(月)・28(月)・6/11(月)<br>9:00~12:00       | 教育福祉社会館<br>蘭 の 間     | 民生児童課保護係<br>☎内線 503番       |
| 法 律 相 談<br>(第2・4水曜日)         | 5/23(水)・6/13(水)<br>9:00~13:00             | 教育福祉社会館<br>身障者研修室    | 社会福祉協議会<br>☎内線 531番        |
| エ イ ズ 相 談<br>(第2・4月曜日)血液検査実施 | 5/14(月)・28(月)・6/11(月)<br>13:00~14:30      | 奥越健康福祉センター           | 奥越健康福祉センター<br>☎88-0359番    |
| 一 般 健 康 相 談                  | 毎週木曜日 13:00~14:30                         | 奥越健康福祉センター           | 奥越健康福祉センター<br>☎88-0359番    |
| 中 小 企 業 労 務 相 談              | 毎週月・火・木・金曜日<br>9:00~17:00                 | 奥越合同庁舎               | 奥越合同庁舎<br>☎65-1280内線252番   |
| 小・中・高校生と親の悩みごと相談<br>※電話予約制   | 毎週月~金曜日<br>9:00~16:00                     | 教育福祉社会館<br>青 少 年 室   | 青 少 年 室<br>☎内線 509番        |
| 心 配 ご と 相 談                  | 毎週月~金曜日 9:00~17:00<br>夜間相談=水曜日18:00~20:00 | 教育福祉社会館<br>身障者研修室    | 社会福祉協議会<br>☎内線 531番        |

ヤングテレホン ☎88-1004 (直通) 9:00~16:00まで受付 勝山市役所 ☎88-1111(代)



奥山のうちでも暮見谷への立入りをめぐっては、町と村々の紛争

ついで署名している。村々が山境について署名している。

奥山は法恩寺山の西斜面から、暮見川・浄土寺川の上流域に広がる山地を指す。江戸時代にあつては勝山町と奥山に連なる山麓の村々の持山であつた。貞享二年（一六八五）の「奥山絵図」には勝山町と郡・暮見村など十三の

# 歴史の散歩道

(13)

## 七人塚

近代以前の社会において山は多種多様な生活資材を得るためになくはならない存在であつた。そのため、山の利用をめぐる村と村、村と町の争いが絶えなかつた。七人塚は郡区の墓地にあり、奥山をめぐる争いのなかで、犠牲となつた郡村の七人の百姓を弔うために建てられたものである。

当時の勝山の村々は大部分が幕府領（実質は福井藩の領地）であり、そのため幕府はその調停を福井藩に委ねた。判決は町が正しいとするものであつたため、出廷した郡村の惣右衛門・左兵衛と前記四人を含む六人の百姓は最後まで判決を受け入れなかつた。福井藩は貞享二年七月二十九日庄屋と江戸訴訟に向いた四人の百姓の計五人を処刑した。残り三村は判決を受け入れ赦免となつた。

その後、元禄四年（一六九二）に勝山に小笠原氏が入部し領主が變つた契機に、郡村では犠牲となつた五人と、村のために奔走した二人を含めて七人を顕彰するため塚を建てた。塚には「南無阿彌陀仏 元禄四年七月二十九日」と刻まれており、その追悼法要は現在も行われている。

市文化財保護委員 山田雄造



## 編集後記

▶今月から、これまでの「人・声みんなのページ」は「出会いふれあい」コーナーに、「達者です」も「すてきに人生」にリニューアル（刷新）しました。これからも、幅広い年代のかたがたを紹介していきたいと思つています▶窪瀬さんのお宅を訪問して、あらためて勝山の自然のすばらしさに感動しました。新緑の木々に囲まれ、土と木の香りがいっぱいの世界…。まさに、陶芸に打ち込む窪瀬さんの姿の似合う空間でした▶子どもの村中学校の子どもたちは、県外から勝山にやってきました。子どもたちにとって勝山は、第二のふるさとになるのかも知れません▶今月から、健康づくりを目指してウォーキングイベントが開催されます。ぜひご参加を！



## 休日救急当番医

- 診療時間は、9:00～17:00まで。
- 5/13(日) ▶ 平泉病院 ☎88-0024
  - 5/20(日) ▶ クリニカ・デ・ふかや ☎88-0011
  - 5/27(日) ▶ 坪川医院 ☎89-1035
  - 6/ 3(日) ▶ 武藤外科医院 ☎88-0266
  - 6/10(日) ▶ 木下病院 ☎87-3333
- 問合せ先 消防署 (☎88-0400)



## 火災発生 ☎88-5100

(テープ吹き込み)



## 交通事故発生状況

| 件数内訳 | 平成13年4月末 | 前年比    |
|------|----------|--------|
| 総件数  | 219件     | (+11件) |
| 人身事故 | 41件      | (+ 6件) |
| 死者   | 1人       | (± 0人) |
| 傷者   | 54人      | (+12人) |
| 物損事故 | 178件     | (+ 5件) |



## 5月の納税

5月の納税はありません



## 人口の動き

|     |         |            |
|-----|---------|------------|
| 男   | 13,872人 | (前月比-15人)  |
| 女   | 15,069人 | (前月比+10人)  |
| 合計  | 28,941人 | (前月比- 5人)  |
| 世帯数 | 8,068世帯 | (前月比+19世帯) |

(4月1日現在)

毎月第3日曜日は  
家庭の日

5月

野や山に出かけ  
美しい自然に親しもう