

広報

# かつやま

Katsuyama City Newsletter

1月号

No.555

平成14年1月10日発行

## 謹賀新年

### CONTENTS

新春座談会

平成13年 回顧録

Hot・話題

情報ボックス

# ウォーキングから 歩いて見える まちの魅力 健康に

昨年勝山市では「いきいきかっちゃん健康チャレンジ事業」で、ウォーキング（歩くこと）を奨励。たくさんの方がウォーキングに挑戦し、12月には市民主体による「かっちゃん歩こう会」が発足するなど、「健康まちづくり」元年ともいえる年になりました。

歩くことで自分自身の健康を意識すると同時に、歩いて見えるまちの魅力を再発見したかたも多いのではないのでしょうか。

今年の新春座談会は、山岸市長とチャレンジ事業に参加した3人のみなさんに、「歩くこと」の魅力について語っていただきました。



「かっちゃん歩こう会」会長  
田部 雅敏さん  
(64) =鹿谷町矢戸口=



「かっちゃん歩こう会」副会長  
嶋田 利賀子さん  
(41) =野向町薬師神谷=



森下 弘子さん  
(26) =旭毛屋町=

# 新春 座談会



山岸正裕 勝山市長



市長 明けましておめでとうございます。

— おめでとうございます。

市長 本日はお集まりいただきましてありがとうございます。昨年は、健康チャレンジ事業を実施したところ、たくさんのかたがウォーキングに挑戦されました。今日はみなさんに、この事業に参加して感じられたことなどをお聞きたいと思います。

田部 私は長年会社勤めをしていて、今年3月で定年を迎えました。そして体力も衰え、気力もだんだん落ちてきているんじゃないかという思いをしていたときに、健康チャレンジ事業が始まるということで、妻といっしょに参加させていただくことになりました。ウォーキングをするようになって、歩くこと自体が楽しいという不思議な魅力を感じるようになりました。歩いたあとが実にさわやかなんですね。勤めていたときよりも、さらに前向きになった感じがします。

市長 嶋田さんはどうですか。

嶋田 私はチャレンジウォーキングに参加したことがきっかけで歩くようになりました。私は中学、高校、そして婦人会でバレーボールをしていたんですが、ひざを痛めてやらなくなりました。それで体を動かすために、まず歩くことから始めようと思いました。歩くようになってから、ひざの痛みが

なくなりました。

市長 歩く時間は決まっているんですか。

嶋田 午前だったり、午後だったり、時間は特に決めていません。

市長 森下さんはどうですか。

森下 私も運動不足で、会社の人からこんな事業があるという話を聞いて、参加させていただきました。いろんな景色を見ながら歩くことができたので楽しかったです。

市長 歩くのは一人ですか。

森下 母といっしょに旭毛屋町周辺を歩いています。何年かぶりにホテルを見ることができました。そしてホテルの数が減っているなっていうことも感じました。

市長 夜歩くことが多いんですか。

森下 夜がほとんどです。だいたい30分40分くらいでしょうか。歩いているといろんなものが見えてきますし、心にゆとりができてきます。

市長 お母さんといっしょなら歩きながら会話もできますし、楽しいでしょうね。

森下 そうなんです。



## ウォーキングは エコミュージアムに連動する活動に

**市長** みなさんは主にどんなところを歩いていらっしゃいますか。

**田部** 私は3つほどコースがあって、気分転換で変えています。私のコースには明治時代に小学校のあった石碑が建っていたり、水田を開発した堤の跡があったり、先人の足跡や昔の暮らし振りを知ることができる場所があります。

**嶋田** 私は長尾山公園の中を歩いています。あそこの景色を見ると「勝山市にもこんないいところがあるんだな」と思います。遊歩道に入ると、ヘビやカマキリなど、いろいろな動物や昆



虫と出会います。「これは何ていうへびかな」と思い、図書館で名前を調べたこともあります。

**市長** 自然観察までできるんですね。

**嶋田** ええ。栗が落ちてるとそれを拾ったり、とつてもうれしくなって、楽しく歩いています。

**市長** 長尾山はこれからの推薦コースですね。

**嶋田** ええとつてもいいと思います。

**市長** 森下さんもご自分のコースはありますか。

**森下** 大仏のほうに行ったり、自動車学校のほうに行ったりしています。今まではそんなところも車に乗っていたんですけど、歩くといろんなものが見えてきますね。今までは山々の風景も気にとめないくらいでしたが、今は川にメダカがいけないことに気付いたりもしています。

**市長** 四季の移ろいがよく分かりますよね。

**森下** 今までは変化に気付いていなかったんですね。

**市長** 今勝山市では、エコミュージアムという運動をすすめていこうとして

います。エコミュージアムというのは、ひとつのまちづくり活動なんです。まちづくりをすすめるためには、

歴史はどうだったのか、どんなすばらしい遺産や文化があるのかを知ることがたいせつだと思っています。そして、それを守り育てていこうとする

ことが、誇りと自信につながると思うんです。

**田部** 確かに歩いてみると、自然のすばらしさや、普段通らない所へ行くと、思わぬ発見をしますね。特にウォーキングにうつつけのまちだなと思うんです。九頭竜川の堤防沿いや河川敷の中は、自然のウォッチングができる場所ですね。

**市長** 私は時間をみつけて約10キロ走っています。走っていると、季節のにおいを感じる事ができますし、四季の移り変わりを五感で感じることができます。ウォーキングは、エコミュージアムにうまく連動する活動になっていくんじゃないかなということですね。



待もっています。エコミュージアムについては、これからもいろんな機会に説明させていただきますので、少しずつ理解を深めていただきたいと思います。

**市長** 冬は雪が降りますから、この点をみなさんどのように解決して歩かれるのが気がりなんですか。

**田部** 高齢者の場合は特に歩く時間帯は気をつけていただきたいと思います。滑って転倒するのがいぢばん気がかりですね。お昼の条件の整ったときに歩くようにしてほしいと思っています。

**市長** 冬は歩いていますが。

**嶋田** 寒くなっていますし、日も短くなっているのに、夏みたいに歩く時間はずりないですね。職場までちょうど2キロなので、12月からは歩いて通勤するようにしました。それで、往復40分でしょうか。

**市長** 早めに起きないといけませんね。

**嶋田** はい。でもそうでないとなかなか歩く時間をとれないんですよ。

**市長** 歩くことによって意欲が湧くということもあるでしょうね。森下さんはどうですか。

**森下** 歩く時間が少なくなっています。でも、社内でも歩く格好がウォーキングのスタイルになっていて、張り切って歩いているんです。腕を振って…。

**市長** 三屋裕子さんも言っていました。が、プールの中を歩くとてもいい運動になるそうです。それに若い方には、歩くスキーを普及したいと思っています。上達したらお弁当をしょって、長尾山の中を歩くこともできるように

## 歩こう会の輪を広げ ウォーキングのまちに

なります。今度、歩くスキーの講習会を弁天河原で行いたいと考えています。

**田部** 「かつちやま歩こう会」の会員の年齢構成をみますと、一番多いのは60代で50%ちょっと、次に50代で27%、70代が13%になっています。新陳代謝によって脳が活性化されるといふこともあるようなので、40代50代のかた、特に男性に参加していただきたいと思ひます。仕事の面でも生活の面でも元気が出ると思ひます。

**嶋田** それに食べるということもとても重要だと思ひます。ウォーキングを始めたころ、やせたいなという思ひがあつて、食べる量を少し減らして、脂っこいものや甘いものも少し抑えていました。いい結果が出るだろうと思ひつて8月に職場で血液検査を受けたら、6月の検査結果よりも悪くなつていたんです。歩いていたにもかかわらず、食べていなかったのが悪かつたのかなと思ひました。それ以降は野菜中心の食事に変えました。10月に血液検査をしたら、コレステロール値もよくなつていて、すごうれしかつたです。

**市長** 健康づくりのためには、しっか

り食べないといけないということですね。昨年の健康チャレンジがきっかけで、市民主体による「かつちやま歩こう会」ができたことは、市としてもたいへん喜んでるところです。会を発足された情熱はどういうところにあるんでしょうか。

**田部** 情熱というよりも、ウォーキングの効果でしょうね。そして、「せっかくここまでできたのだから、効果がでるまで続けたい」と思ひかたがたくさんいらつしました。それには一人ではどうしても続かないということでお互いに励ましあつたり、相談したりできる仲間が必要だと感じまして、会を結成することになりました。

**市長** 呼びかけて賛同があつたわけですね。

**田部** 冬期間は市営体育館の通路を歩いたり、元禄線の除雪に配慮していただいたりすることで、通年型の活動に定着していくと思ひます。今会員は270人ほどですが、また春になったら会員も増えてくると思ひます。それが大きな輪になれば、すばらしいウォーキングのまちになるんじゃないでしょ





うか。コースを選んでみんなで歩くといったこともいいと思っています。

**市長** げびみなさんで、歩いて楽しい場所を紹介する「ウォーキングマップ」を作ってください。

**田部** いろんな途中の見所や発見したこと、そして歴史や動植物も書き入れるとおもしろいものができると思います。

**市長** 市でも道案内を付けることを検討したいと思っています。

**嶋田** 私は今回、自分の意見を反映してもらいたいことがあったので、歩こう会のスタッフに参加させていただくことにしました。

**市長** 健康づくりに若い人が参加するために、何かアイデアはありますか。

**森下** きっかけがないと、なかなか健康づくりに取り組むことはないと思うんです。今回はチャレンジ事業があったので、私も参加することができました。

**市長** 動機付け、きっかけづくりということですね。

**森下** 呼びかけというか、そういうものがあると参加する人も増えると思います。私はスポーツが苦手なので、バレーやバドミントンのサークルにも参加したことはありませんでした。でも、ウォーキングならということ今回参加することができました。

**市長** 手軽でとつきやすいですよ。

**森下** だれにでもできるので。

**市長** 人と競い合うわけではありません



んし、一人でもできますし、お金はかかりませんし…。

**森下** そうですよ。

**田部** 歩こう会でも、若い人向けのウォーキングコースの設定や講習会なども考えていきたいと思っています。

## 車と共存し

## メリットを生かした新しい電車に

**市長** 森下さんは電車に乗ることはありますか。

**森下** やっぱ駅前でショッピングをするときなどは、電車が便利なので利用しています。駅前には無料駐車場がないので、電車で行ったほうが便利です。

**市長** そうですね。勝山駅には無料駐車場がありますから、そこから電車を利用すればいいですよ。

**田部** 電車の沿線に、病院や学校など公共施設があると乗りやすいと思っんです。

**市長** 勝山駅には150台の車が駐車できますし、沿線市町村の中で最もすんでいると思うんです。ほかの駅もほとんどああいふふうにしてもらえば、車と電車が共存できると思います。それに地区の集会場を駅と共有して造るとか、駅舎といっしょにコンビニを造るとかすれば活用の幅が広がると思います。金沢では駅の構内のようなところに音楽ホールが造られています。福井県でも電車で利用できる公共施設を造る方策を先取りすることも必要だと思っています。もう一つは、電車を降り





てからのアクセスをよくすることも考えないといけないと思っています。勝山駅に着く電車には必ずバスが接続しています。この点についても、ほかの自治体に働きかけていきたいと思っています。

**田部** ウォーキングを本格的にやるようになると、福井駅を降りて歩いて行くということにもなるかもしれませんね。

**市長** そこにつながったら素晴らしいですね。

**嶋田** 電車がなくなることは、高校に通う子どもたちにとっては深刻な問題です。福井の高校では電車がなくなると休む生徒が増えているようですね。

**市長** たいへんな問題だと思います。車を運転できない子どもや高齢者からの視点が後退していますよね。私はそ

ういう点をずっと言いつづけてきました。ほかのみなさんにもいろいろご努力いただいたお陰で、存続の道筋ができました。いよいよ最後の詰めが残っていますので、最後までがんばっていききたいと思います。

**田部** 電車に乗って観光農園で体験したり、帰りに野菜を買って帰ったりして、ゆつくり休むことができるようにするのもいいんじゃないでしょうか。

**市長** 楽しいアイデアですね。  
**田部** 電車も乗っていて楽しい時間になるようなメリットがほしいですね。



いろいろなニーズに応えられるアイデアで新しい電車が走り出すといいですね。  
**市長** 車にはないメリットが必要でほしいですね。電車だとゆつたりできますし、

心に余裕ができることを私も体験しています。みなさんの意見を反映しながら、よりよい方向で電車を残したいと思っています。

**市長** 健康づくりについて、今年1年どのように取り組んでいきたいとお考えですか。

**森下** 今年は登山に挑戦してみたいと思います。富士山には行けないかもしれませんが、友だちと白山に登ってみたいと思います。

**嶋田** 私も山登りに挑戦してみたいと思います。今まで山の好きな人たちに誘われていたんですが、足に自信がないからと断っていました。今年は山登りに挑戦して、「かつちやま歩こう会」でもいい企画を考えていきたいと思えます。

**市長** ひざが悪いと下るときに足に負担がかかるので、ウォーキングで足を鍛えて楽しんで山登りができるようにがんばってください。

**田部** 昨年はウォーキングをとおして健康づくりを再発見したので、みんなで効果を確かめながら、盛りあげていきたいと思っています。まず、冬にも楽し

い歩き方があるということを発掘していきたいと思っています。

**市長** 冬だからこそこんな歩き方があるといったものを考えていただけるといいですね。

**田部** 家族や職場に活動を広げ、80歳90歳の人が背筋を伸ばして歩いているまちを目標にしながら健康づくりをしていきたいと思っています。

**市長** それは素晴らしいですね。ぜひ実現してください。心強い言葉ありがとうございます。いろんな企画に、若い方も参加いただいて、歩こう会のみなさんから素晴らしい提案をいただけるようにお願いします。

— ありがとうございます。



## 今年の目標は山登り 活動広げて健康づくりを

1月

6 消防出初式

7 勝山市成人式

28 かつやま年の市

11 雪中スポーツ大会

24 勝山左義長まつり（～25日）

26 吉峰トンネル工事安全祈願祭

28 市長と語ろう明日の勝山

28 第1回「ふるさとルネッサンスの集い」

28 かつやま・アスペン友好コンサート2001（～29日）

3月

2 3月定例会市議会（～23日）

6 県立恐竜博物館が中国科学院古脊椎動物古人類研究所と姉妹提携

30 市長と語ろう明日の勝山

30 第2回「ふるさとルネッサンスの集い」

30 火葬場「和みの杜」完成式

1 家電リサイクル法の施行

13 春季総合防災訓練・走りやんこ

14 弁天桜まつり（～15日）

19 平泉寺大門市店開き

26 第43回県緑化大会

20 健康ウォーキング大会

20 かつやま・まるごと博物館 ふれあいの旅

25 市長と語ろう明日の勝山

1 第3回「ふるさとルネッサンスの集い」

1 市民の声・メールボックスの設置

2 第18回かつやまさつきまつり&グリーンフェア（～30日）

6月

8 6月定例会市議会（～22日）

23 京福電車存続総決起集会

24 「いきいきかつやま健康チャレンジ」発会式

24 京福電車正面衝突事故

30 友好都市米国アスペン市公式訪問（～7月6日）

2月

24 勝山左義長まつり（～25日）

26 吉峰トンネル工事安全祈願祭

28 市長と語ろう明日の勝山

28 第1回「ふるさとルネッサンスの集い」

28 かつやま・アスペン友好コンサート2001（～29日）

3月

2 3月定例会市議会（～23日）

6 県立恐竜博物館が中国科学院古脊椎動物古人類研究所と姉妹提携

30 市長と語ろう明日の勝山

30 第2回「ふるさとルネッサンスの集い」

30 火葬場「和みの杜」完成式

1 家電リサイクル法の施行

13 春季総合防災訓練・走りやんこ

14 弁天桜まつり（～15日）

19 平泉寺大門市店開き

26 第43回県緑化大会

20 健康ウォーキング大会

20 かつやま・まるごと博物館 ふれあいの旅

25 市長と語ろう明日の勝山

1 第3回「ふるさとルネッサンスの集い」

1 市民の声・メールボックスの設置

2 第18回かつやまさつきまつり&グリーンフェア（～30日）

6月

8 6月定例会市議会（～22日）

23 京福電車存続総決起集会

24 「いきいきかつやま健康チャレンジ」発会式

24 京福電車正面衝突事故

30 友好都市米国アスペン市公式訪問（～7月6日）

7月

7 県立恐竜博物館特別展「ロイヤル・ティレル

7 古生物学博物館の恐竜たち」開幕

17 エコミュージアム講演会

20 恐竜フェスタトN長尾山（～22日）



存続を訴える沿線住民ら  
＝電車存続県民総決起大会＝  
(11月)



中部縦貫自動車道吉峰トンネル工事が着工（2月）



ウォーキングに参加する市民急増  
＝長尾山総合公園の早朝ウォーキング＝  
(8月)





来場者が10万人を超えた県立恐竜博物館の特別展(7月~10月)



出身者らを招いて開かれたふれあい市民フォーラム(8月)

平成 13 年

## 回顧録

6月の京福電車正面衝突事故をきっかけに、第3セクターで存続かまたは廃線か論議に揺れた1年でした。勝山市は、沿線市町村と連携を深める中で、鉄道存続に向けて積極的に取り組んできました。

また、「ふるさとルネッサンス事業」と「エコミュージアム構想」に着手。「恐竜のまちサミットIN勝山」や「白山文化フォーラムin勝山'01」など、勝山の魅力を情報発信するイベントも開催しました。



長尾山総合公園で開催された「恐竜フェスタIN長尾山」(7月)

12月

19 15 9 3 29 28 18 18  
 健康のつどい  
 かつちやま歩こつ会発会式  
 県議会で鉄道存続の請願と陳情が採択される

11月

12 11 30 13  
 秋季消防総合訓練  
 平泉寺白山神社境内の杉と蘚苔(せんたい)の  
 おりが「かおり風景100選」に選ばれる  
 白山文化フォーラムin勝山'01  
 勝山市ふれあい市民情報誌「ふるさとルネッサ  
 スだより」創刊号発行  
 電車存続県民総決起大会

10月

9 7 1 29 10 27 26 22 12 12  
 第5回「ふるさとルネッサンスの集い」  
 市長と語るう明日の勝山  
 スポーツフェスティバル2001  
 市公式ホームページリニューアル  
 三屋裕子氏の「いきいきバレーボール教室」  
 9月定例会市議会(〜25日)  
 FUKUIサマーサミット  
 恐竜のまちサミットIN勝山  
 かつちやま・アスペン音楽祭2001(〜25日)

9月

8月

11 10 5 5 31 20  
 長尾山ふれあいウォーキング  
 「かつちやま・あじな便り」第1回放送  
 ふれあい市民フォーラム  
 勝山消防本部・署発足40周年記念式典  
 勝山夏まつり(〜14日)  
 長尾山総合公園「恐竜の森ゾーン」オープン  
 市長と語るう明日の勝山  
 第4回「ふるさとルネッサンスの集い」  
 親子で恐竜つくしの旅(ふるさとルネッサンス  
 事業)

# 左義長補助など 補正予算可決

12月定例会市議会が、12月3日から18日までの日程で行われました。

招集のあいさつで山岸市長は、「21世紀の勝山市をつくる政策の柱として、『ふるさとルネッサンス事業』『エコミュージウム構想』によって基盤づくりの方向を定め、財源の効率的、重点的配分に配慮し、平成14年度予算編成に着手する」との決意を述べました。

定例会で決まった主な内容は次のとおりです。



招集のあいさつをする山岸市長

万4千円増額したほか、国民健康保険会計、介護保険会計、下水道事業会計、市有林造成事業会計で合わせて2108万1千円減額したことにより、予算総額を104億2394万2千円としました。

企業会計の水道事業会計は、917万5千円増額し5億8789万2千円としました。

補正の主な内容は次のとおりです。

○小規模治山事業 409万3千円

○観光事業補助金（左義長まつり） 226万円

○大野・勝山地区広域行政事務組合負担金 121万6千円

○老人保健特別会計繰出金 2531万4千円

【予算】  
一般会計は3782万2千円増額し123億8616万4千円としました。  
特別会計は、老人保健会計で5億621万6千円、簡易水道事業会計で10

## 【条例制定等】

○勝山市職員の給与に関する条例の一部改正  
「人事院給与勧告による勤務条件の改正」

○勝山市議会議員及び勝山市長の選挙における選挙運動用自動車の使用の公営に関する条例の一部改正  
「公営負担の増額」

○勝山市安全で安心なまちづくり推進条例

## 【専決処分】

○平成13年度一般会計補正予算に関する

る専決処分 「予防接種事業費等」

○平成13年度勝山温泉センター特別会計補正予算に関する専決処分 「舗装工事費」

## 【委員推薦（異議なし）（敬称略）】

○人権擁護委員

水上 憲二（73） 〓 荒土町細野〇

宇田勢津子（66） 〓 元町2丁目

〔再任〕

## 広域議会

### 一般廃棄物処理施設 計画経過を報告

#### 最終処分場は勝山市で調整

奥越の2市1村で構成する大野・勝山地区広域行政事務組合議会の定例会が、12月25日に大野市役所の議場で開催されました。同組合一般会計補正予算など2議案を可決し、同日閉会しました。

同組合の天谷光治管理者（大野市長）は提案理由の説明の中で、一般廃棄物処理施設の建設計画について説明。「大野市内に予定されている

建設候補地の地元地区及び周辺地区の住民のご理解とご協力を得るために、説明会や先進施設の視察を開催しているところである」と述べました。また、廃棄物（可燃ごみ）の処理方式については、検討を委託していた学識経験者によるごみ処理方式選定委員会において、5つのガス化溶融方式の順位が示されたことを受け、この結果を尊重して広域圏のごみ処理に適した複数の処理方式に絞り込んでいく考えを示しました。

さらに最終処分場については、広域で行う役割分担として、勝山市で立地する方向で調整するとの意向が示されました。

## 電車存続の請願と陳情採択

京福電鉄越前本線の存続問題について審議していた福井県議会は、12月19日の本会議で、市民団体から出されていた鉄道の存続を求める陳情と請願を賛成多数で採択しました。

しかし『県会自民党』が、設備投資は県がまかない、第3セクター会社の設立と運営は沿線市町村で責任をもつという「上下分離方式」を提案。▽初期投資と10年間の設備投資は県が全額負担、▽3セクの開業・運営は沿線市町村が責任をもつ、▽開業後20年間は運行を維持することなど、改めて存続の方策について検討することを求めました。

1月早々に開催する首長会議では、県議会で提案された「上下分離方式」も含めて、鉄道存続の方策について検討されます。県議会で請願と陳情が採択されて存続の方向性が示

されたことを受け、勝山市は今後さらに県及び沿線自治体と協力して、よりよい方策の検討を重ねる中で、一日も早い運行再開に向けて取り組んでいくことにしています。

### 上下分離方式で存続提案

### 1月の首長会議で方針検討

### 快適な冬を

★除雪作業に協力を

★消火栓の確保に協力を

★流雪作業は安全第一

★絶対やめて！迷惑 路上駐車

★節水にご協力を

融雪における上水道の使用は、水不足をまねくおそれがあります。絶体に使用しないでください。

## 上水道事業業務報告

平成13年上半期(4月～9月)

市民の日常生活を支える施設として、清浄で豊富な水の供給のため、拡張工事及び老朽管の布設替えを含む改良事業などを実施しました。

### 拡張工事の概要

くらがり谷取水管理道路の舗装工事及び法面改良工事、配水管布設工事(昭和町2丁目)を発注。予算額1540万7千円に対して、1505万5千円(発注率97.72%)の契約になっています。

### 改良工事の概要

配水管の改良として、老朽管(石綿セメント管)の布設替工事(旭町2丁目、芳野町2丁目、滝波町4丁目、下毛屋、下高島、片瀬)を発注。施設関連では立川水源地3号取水ポンプ取替工事を発注し、予算額3692万円に対して、

2854万1千円(発注率77.30%)の契約になっています。

### 業務の内容

昨年度は「恐竜エキスポふくい2000」の開催により、給水量、給水収益ともに大幅に増加しましたが、本年度は給水量は133万6千立方メートル(前年度比3.75%減)で、給水収益も1億6903万1千円(前年度比6.88%減)と共に前年度を下回りました。

上半期は、給水区域全域にわたって断水もなく、安全で清浄な水道水の供給をすることができました。

# 市県民税・所得税の申告受付は

## 2月18日～3月15日

常設相談所は市民会館3階  
地区の相談は各公民館で行います。

### 市・県民税

#### 市県民税申告が 必要なかた

平成14年1月1日現在、市内に住所のある次に該当するかた。

- ◆ 確定申告の必要のないかたで、事業、不動産などの所得があつたかた
  - ◆ 給与所得や公的年金所得の他に所得があつたかた
  - ◆ 所得税を源泉徴収されていないパート、日雇い、公的年金の所得のあるかたで所得控除を受けるかた
  - ◆ 雑損控除や医療費控除を受けたいかた
  - ◆ 全く所得がなかつたかた
- ※13年中に所得がなかつたかたは、国民健康保険税額の軽減や高額医療費の支給が受けられなくなる場合がありますので、所得がなかつた申告を必ずしてください。

#### 申告に必要なもの

- ① 申告書用紙
- ② 印鑑
- ③ 生命保険等

### 所得税 国税

本年度より申告用紙が  
新様式になります

#### 確定申告が必要なかた

次のかたは、所得税の確定申告をしてください。

- ◆ 不動産所得、事業所得、一時所得、土地や建物を買った譲渡所得があり、平成13年中の所得合計額が基礎控除、扶養控除などの所得控除を超えるかた
- ◆ サラリーマンで、給与収入が2000万円を超えるかた
- ◆ 2力所以上から給与を受けているかた
- ◆ 給与以外の所得金額の合計が年20

#### 市県民税申告をする 必要がないかた

- ◆ 13年中の所得のうち給与所得のみで年末調整済みのかた
- ◆ 年金所得のみで源泉徴収されていないかた(65歳以上で、年間の年金収入額が266万円以下のかた)

#### 市・県民税の巡回申告相談日

月	日	曜日	会場
2	25	月	遅羽農村環境改善センター
	26	火	野向公民館
	27	水	平泉寺公民館
	28	木	鹿谷公民館
3	1	金	荒土公民館
	4	月	北郷公民館
	5	火	村岡公民館
	6	水	北谷公民館
	7	木	猪野瀬公民館
2月18日(月)～ 3月15日(金) (土・日は除く)			市民会館 3階第1会議室

受付時間▶ 午前9時～午前11時30分  
午後1時～午後3時30分

**申告書は  
自分で書いて  
お早めに!!**

#### 国税関係の申告相談

種目	会場	月日
平成13年分申告 所得相談	大野税務署 市民会館3階第1会議室	2月18日(月)～ 3月15日(金)
農業所得	J Aテラル越前勝山 ふれあいセンター 研修会館(滝波町5丁目)	2月20日(水)～ 22日(金)
営業所得 譲渡・贈与税	大野税務署	2月18日(月)～ 3月15日(金)

受付時間▶ 午前9時～午前11時30分  
午後1時～午後3時30分  
(土・日曜日は除く)

万円を超えるかた  
※給与所得者などで雑損控除や医療費控除、住宅取得控除などの適用があるかたは、確定申告をすれば税金の還付が受けられます。  
※2月18日以降の市民会館の申告会場は大変混雑が予想されます。年金や給与の還付を受けるための申告は、2月1日(金)から大野税務署で受け付けています。お早めに申告してください。

◎市・県民税についてのお問い合わせは、税務課市民税係まで  
(☎ 88-11111 内線24  
3・244番)  
◎所得税(国税)についてのお問い合わせは、大野税務署まで  
(☎ 66-2180)

## 教育・救急備品を寄付

### 泰仁会に感謝状

このほど、医療法人「泰仁会」（平泉泰起理事長）から勝山市に高額の教育備品と救急関連備品の寄付があり、12月20日に山岸市長が平泉理事長に感謝状を贈呈しました。感謝状を受け取った平泉理事長は、「以前より教育と救急医療に何らかの形で協力できたらと思っていた」と寄付の趣旨を説明していました。

寄付を受けた備品は、電子オルガン1台と、心肺蘇生訓練人形（幼児・乳児）2体、救急救助訓練用外傷キット1組で、総額約128万3千円相当です。電子オルガンは成器南小学校に、訓練用人形などは消防署に備え付け、それぞれの活動の中で活用させていただきます。



## 障害者労働福祉センター

### 奥越事業所新施設完成



光発電を設け、施設内の電気をまかなっています。また、雨水再利用システム等も完備し、環境にやさしい循環型施設になっています。

同事業所には約30名が勤務し、豆腐や餅製品の製造と自動車部品の加工、そのほか里芋や餅米の有機栽培などを行っています。

河端沼賢施設長は「食品の加工方法などについて研修を受けた職員が指導を担当し、プロ並の仕事をしています」と、製品や仕事の内容について自信をもちています。

知的障害者の働く場所の確保と就業訓練を目的とした、通所授産施設「クリエートプラザ勝山」と福祉工場「エフエフおくえつ」の複合施設が、12月15日に完成しました。建物には60キロワットの太陽

## 市民集い新春祝う

「市民年賀式」が元日に教育福祉会館で開かれ、一般市民のほか市議会や商工業関係者ら約1000人が新春を祝いました。

新年のあいさつで山岸市長は、「国がすすめる構造改革に地方が耐えることができるのか、今年が正念場である。地方自治体自ら意識改革を行い、行政経費を見直し、痛みに耐える体制をつくっていかねばならない」と述べました。また、「ふるさとルネッサンス事業とエコミュージアム構想を2本の柱として、勝山市総合計画との整合性を図りながら、希望もてるまちづくりをすすめる体制をつくっていききたい」と、市政推進の決意を述べました。



市民の参加を呼びかけて年賀式が開催されるのは初めてで、出席者らは互いに年頭のあいさつを交わっていました。





## 暮らし

### 償却資産の申告は

1月31日まで

税務課 (☎内線245・246番)

事業用資産(土地・家屋は除く)を所有しているかたは、毎年償却資産の申告が必要です。前年度で申告しているかたは、異動資産分(新規及び減少)について申告してください。

申告用紙や記載要領はすでにお届けしていますので、申告期限の1月31日(木)までに税務課へ提出してください。

### 炭疽菌等の対応

県福祉環境部福祉政策課 (☎091-20-00210)

生物兵器テロとして炭疽菌が話題になっています。実際、その場に居合わせた場合、次のことを参考に冷静に対応してください。

①パニックにならない

※炭疽という病気は人から人へと伝染することはありません。万一、炭疽菌の粉がかかったり、吸い込んだりしたとしても、すぐに発症するわけではなく、適切な治療を早期に受けることで、発症を防ぐことができます。

②不審な郵便物等を受け取った場合

※封を開けず、すぐ警察へ

③不審な粉が入った封筒を開封、または粉を浴びてしまった場合

※別の部屋へ移動して、すぐ警察へ

④屋外で不審な粉を見つけた場合

※風上に避難して、すぐ警察へ

⑤直接、不審な粉を吸い込んだことはないが、近くにいてとても心配という場合

※保健所や警察に相談を

### 図書館休館のお知らせ

市立図書館では、図書の点検のため2月19日(火)~23日(土)まで休館いたします。

### リサイクル情報

消費者センター(☎内線255番)

#### 譲ります

スキー靴25.5cm・学習机・女性用スキーセット・ガスストーブ・石油ファンヒーター・エレクトーン・男児ゆかたセット・メリーゴーランド・押し入れ用ふすま・ベッド・ソファ

#### 譲ってください

扇風機・石うす・自転車(大人用・子供用・幼児用)・パソコン・ガスオープン・掃除機・グローブとミット・双眼鏡・和太鼓・釣具・小型耕運機・電動糸鋸盤・陶芸道具一式・将棋・自転車子供用取り付け椅子・マウンテンバイク・エアロバイク・動力散布機・オペラグラス・電動マッサージ機・一眼レフカメラレンズ・三味線・水槽・雛人形

※登録後6カ月を経過した品物は掲載されていません。再度掲載ご希望のかたはご連絡ください。※市のホームページにも掲載しています。【公共施設だより(クリック)→消費者センター(クリック)】

### 求人情報

(12月14日現在)

No.	職種	求人数	年齢(才)	賃金(円)	事業所・勤務地
1	薬剤師	1人	22~45	196,800~ 280,000	奥越保険薬局 事業協同組合 元町2丁目
2	保育士	1人	20~45	145,000~ 150,000	社会福祉法人 上野福祉会 荒土町別所
3	プログラマー システムエンジニア	1人	18~35	180,000 250,000	ケイター情報システム 昭和町1丁目
4	パチンコ 店員	10人	不問	180,000~ 200,000	(株)豊栄観光 昭和町1丁目
5	運転手	1人	20~40	140,000~ 200,000	勝山運送(有) 滝波町4丁目
6	整備士	1人	20~60	130,000~ 280,000	(有)郡自動車 荒土町松ヶ崎
7	家具製造 工程員	1人	16~40	140,000~ 200,000	協栄産業合資会社 旭町1丁目
8	建設施工 管理者	3人	18~55	200,000~ 350,000	(有)ゼ口 立川町1丁目
9	舗装機械 運転手	2人	18~55	230,000~ 350,000	(株)森景組 旭町2丁目

くわしくはハローワーク勝山(☎88-1286)へ ※賃金は税込みの金額です



## 愛犬の飼い方について

環境衛生課 (☎内線2001番)

平成12年7月20日に施行された「勝山市環境美化推進条例」には、ゴミの投げ捨て散乱防止、愛玩動物のふん害防止、空き地の適正管理について定められています。

しかしながら、最近ペットの飼い方、特に『ふん害』に関する苦情が多数寄せられています。ペットの飼い方やふんの処理については、飼い主の責任において行われなければなりません。もう一度ペットの飼い方について考え直してみましょ。

★ペットのふんを道ばたや河川、水田等に投げ捨てたり放置したりすることとは、空き缶やごみを投げ捨てるのと同じことです。

★街中に放置されているふんは、ペットを飼っていない人に不快感を与えます。

★放置されているふんは衛生上よくありません。

★散歩時には、ふんを入れる袋や道具等を持ち歩き、必ず持ち帰って汚物として処理してください。決して花壇や街路樹沿いには捨てないでください。

★放し飼い等、他の住民に迷惑になるような飼い方はやめましょ。

## 労働紛争の解決を 援助する制度の創設

福井労働局 (☎0776-22-0221)

個々の労働者と事業主との間の労働条件、募集・採用、セクハラ等労働関係のあらゆる紛争に関する解決の援助サービスを行っています。どうぞご利用ください。

問い合わせは、大野総合労働相談コーナー(大野労働基準監督署内) ☎66-3838まで。

## 国の教育ローン

国民生活金融公庫福井支店

「国の教育ローン」は、高校・大学・短大・専修学校・各種学校や外国の学校等に入学、在学する子どもをお持ちのご家庭を対象とした公的な融資制度です。どうぞご利用ください。

融資金額 ▼1人 200万円以内  
利率 ▼年1.7% (固定金利)  
返済期間 ▼10年以内

詳しくは、国民生活金融公庫福井支店 (☎0776(33)1755)までお問い合わせください。

## 2月7日(日露通好条約調印日)は 「北方領土の日」です

北方領土問題に関心と理解を深め、北方領土返還運動の推進にご協力くださるようお願い致します。

『断固たる 決意と熱意で

四島(しま)返還』

(平成13年度入選作品より)

—— 県民生活部国際課 ——

## 2月7日は 「ふるさとの日」

県民生活部生活企画課 (☎0776(20)0286)

県では、福井県が誕生した2月7日を「ふるさとの日」と定め、一部施設の無料開放などを行っています。この機会に、郷土について理解と関心を深め、より豊かなふるさとを築きましょう。

## 最低賃金 ももちろん知ってる 知らせてる

大野労働基準監督署 (☎66-3838)

福井県の最低賃金が改正されました。

〈地域別最低賃金〉 (平成13年10月1日発効)

福井県最低賃金	日額 5,130円	時間額 642円
---------	-----------	----------

〈産業別最低賃金〉 (平成13年12月24日発効)

繊維製造業	日額 5,545円	時間額 694円
機械器具製造業	日額 5,937円	時間額 743円
電気機械器具製造業	日額 5,586円	時間額 699円
各種商品小売業	日額 5,695円	時間額 712円

- 県内の使用者は、雇用する労働者に最低賃金額以上の賃金を支払わなければなりません。
- 精皆勤手当、通勤手当、家族手当、臨時に支払われる賃金、時間外・休日労働に対して支払われる賃金等は、最低賃金に含みません。
- 地域別最低賃金は性別・職種を問わず、すべての労働者に適用されます。
- 産業別最低賃金は上記の産業の労働者に適用されますが、年齢や業務等により適用除外があります。



## インターネット接続 パソコンの設置

未来創造課 (☎内線231番)

市民のみなさんにインターネットを楽しんでもらうため、自由にご利用いただける3台のパソコンを新しく設置しました。お得な情報、気になる情報収集にパソコンをおおいにご利用ください。

設置場所▶教育福祉会館・図書館・勝山市ふれあい交流館(勝山ニューホテル)

## ホームページの開設

県民生活部国際課 (☎0776-20-0294)

土日祝日の当番医院や外国語での対応可能な病院、県内で開催される国際交流事業などを掲載したホームページを開設しました。どうぞご利用ください。

URL <http://www2.interroad.jp/kokusai/>  
(日本語版)

<http://www2.interroad.jp/kokusai/e/>  
(英語版)

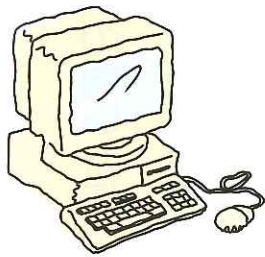

## 案内

### すこやか子育て相談

生涯学習課 (☎内線481番)

子どもの育児、就学等に関する心配や悩みについて、専門の相談員が個別に相談に応じます。お気軽にお越しください。

とき▶2月9日(土)午前9時~12時

ところ▶教育福祉会館 3階

対象▶乳幼児・小学生の保護者

申込締切▶1月30日(水)

※人数に制限があります。

### ニュースポーツ

### 「キンボール」講習会

体育課 (☎内線492番)

1チーム4人のメンバーの1人が直径122cm、重さ1kgの赤い大玉を手で打ち、指名されたチームが落とさないようにうまくキャッチし点数を競う、3チーム対抗のニュースポーツ講習会です。

とき▶2月2日(土)午後1時30分~

ところ▶市営体育館

## 恐竜博物館 催し案内

### 博物館セミナー基礎コース

—「海の中古生物③」—

とき▶2月10日(日)

午後2時~3時30分

内容▶石灰岩が語る太古の環境

講師▶佐野晋一(博物館職員)

対象▶一般 90名

申込▶電話・FAX・E-mail

申込・問合せ

〒911-8601 勝山市村岡町寺尾51-11

福井県立恐竜博物館 TEL 88-0001 FAX 88-8700

E-mail info@dinosaur.pref.fukui.jp

## 伝統行事

### かつやま年の市

とき▶1月27日(日)

午前8時30分ごろから

ところ▶本町通り



### 滝波のお面さんまつり

とき▶2月11日(月)

午前10時~午後2時

ところ▶滝波町ふれあい会館

### 谷のお面さんまつり

とき▶2月16日(土)

午前10時~午後4時

ところ▶谷公民館

## ふれあい交流館

### 勝山ニューホテル

☎88-2110

### 【ランチ&ディナーバイキング】

期間▶2月8日(金)~11日(月・祝)

大人=1,700円(税・サ込)

小人=900円(税・サ込)

### 【コンサート】

#### ☆白井淳夫バレンタイン

#### ジャズコンサート

とき▶2月10日(日)午後7時~

金額▶2,000円

チケット販売先▶

シアター勝山事務所・サンプラザ・

VIO・勝山ニューホテル

※ドリンクバーあります。(別料金)

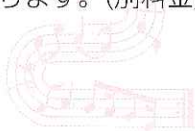



# 募集

## 雪中スポーツ大会

体育課（☎内線492番）

とき▼2月10日（日）午前9時～  
ところ▼勝山市中央公園

内容▼小学低学年・高学年の部ドッジボール大会（1チーム 8名）  
雪像コンテスト（制限なし）

申込締切▼2月4日（月）

※当日申し込み可

☆その他に、滑り台や雪中体験ベタンクがあります。

## 放送大学(教養学部) 平成14年度 第1学期生

放送大学福井学習センター

放送大学は、文部科学省・総務省により設置された正規の通信制教養学部の大学で、テレビ・ラジオを利用して大学教育を行います。

入学試験はなく、書類選考によってどなたでも入学でき、卒業すれば学士の学位が取得できます。

### 【募集学生】

全科履修生▼卒業して、学士の学位を修得する

選科履修生▼1年間に在学して、学習したい科目を修得する

科目履修生▼半年間に在学して、学習したい科目を修得する

大学院修士科目生▼半年間に在学して、学習したい科目を修得する

【出願締切】 2月15日（金）

【資料請求・問合せ】

福井学習センター 〒910-0000

05 福井市大手3丁目11-17

☎0776(22) 6361

## 第33回

## 少年少女スキー大会

体育課（☎内線492番）

とき▼1月26日（土）

開会式 午前8時～

ところ▼雁が原スキー場

参加対象▼市内の小中学生男女

種目▼ジャイアントスラローム

クロスカントリ

参加費▼1人100円（1日保険料）

申込方法▼参加費を添えて、学校へお

申し込みください。

申込期限▼1月22日（火）

## ごみの増加と 温暖化ガスとの関係

勝山市のごみの排出量は、市民のみなさんのご協力をいただき、県内でもトップクラスの少なさを維持しています。しかし、日本のごみの75.5%は直接焼却処分されており、この割合は世界で最も高い国の一つになっています。ごみの焼却はダイオキシン問題を引き起こすだけでなく、相当量のエネルギーを消費します。

### ☆家庭でのごみ減少法

家庭ごみの約半分は生ごみと古紙が占めていると言われています。まず生ごみと古紙の減量に挑戦してみましょう。

### 生ごみ

◇生ごみはじゅうぶんに水切りしましょう!

これだけで重量、体積が減少するだけでなく焼却時の燃料が節約できます。

◇生ごみ処理機を活用してみましょう!

市では生ごみ処理機の購入に補助金を交付しています。

生ごみの焼却を減らせるだけでなく処理後は肥料や土壌改良材として利用できます。



### 古紙

◇古紙は回収再利用に努めましょう!

古紙はできる限り資源回収するように努めましょう。1軒の家で1年間に読む新聞紙の量は70キロにもなります。

これを再利用すれば直径14センチ、高さ8メートルの木を1本救うことになるそうです。



ごみ編

# 保健ガイド

健康長寿課 (☎内線515番)

## 赤ちゃん コーナー



- 1歳半児健康診査  
と き 2月1日(金) 13:00~14:00  
ところ 教育福祉会館 娯楽室  
対 象 平成12年7月生まれ
- 3歳児健康診査  
と き 1月18日(金) 13:00~14:00  
対象=平成10年12月生まれ  
2月8日(金) 13:00~14:00  
対象=平成11年1月生まれ  
ところ いずれも教育福祉会館 娯楽室
- もぐもぐごっくん教室  
と き 1月22日(火) 10:00~11:30  
ところ 教育福祉会館 娯楽室  
内 容 離乳食の実際について
- 1~2カ月児子育て教室  
と き 1月21日(月) 10:00~11:30  
ところ 教育福祉会館 娯楽室  
内 容 子育てについてグループワーク  
保健婦による講義
- 母子クリニック  
と き 1月25日(金) 2月15日(金) 13:00~14:00  
ところ 教育福祉会館 娯楽室  
対 象 乳幼児  
※要予約  
内 容 身長体重測定  
小児科医師及び保健婦による育児相談

## 成人 コーナー



- 機能訓練事業 (毎週木曜日)  
と き 1月17日・24日・31日  
2月 7日・14日 13:30~15:00  
ところ 教育福祉会館
- 健康体操教室 (毎週金曜日)  
と き◎1月18日・25日  
2月 1日・ 8日・15日 9:00~10:00  
ところ 教育福祉会館 娯楽室

## からだの中から きれいになる教室

と き▶1月16日(水)午後1時30分~3時  
ところ▶教育福祉会館 3階 第1研修室  
内 容▶「高脂血症について」の講義等

## 健康運動教室

と き▶1月30日(水)・2月13日(水)  
午後1時30分~2時30分  
ところ▶教育福祉会館ホール  
持ち物▶バスタオル・内ズック・飲み物  
講 師▶小林亜矢子先生

# 図書館の窓

### アニメ上映会

1月27日(日) 13:30~  
2月10日(日) 13:30~

### おはなしでてこい

1月19日(土) 14:00~  
1月26日(土) 14:00~  
2月 2日(土) 14:00~  
2月 9日(土) 14:00~  
2月16日(土) 14:00~

### 漢詩鑑賞講座

1月16日(水) 14:00~

### 児童図書

おおきくなりたいちびろばくん アンネリー・ファン・ハーリゲン 絵  
リンデルト・クロムハウト 作  
すくすくのはら 近 藤 薫美子 著  
小学生の「地球環境」大疑問100 環境g00 編  
イソップ 青木和雄 作/吉川聡子 画  
ズッコケ怪盗X最後の戦い 那須正幹 作/前川かずお 原画  
カナリーズ・ソング ジェニファー・アームストロング 作  
金 原 瑞 人 訳

### 一般図書

この国で女であるということ 島 崎 今日子 著  
狂牛病・正しい知識 山 内 一 也 著  
朝 の 音 内 海 隆一郎 著  
手 紙 山 本 昌 代 著  
妖 桜 忌 篠 田 節 子 著  
ひとり暮らし 谷 川 俊太郎 著

### 郷土図書

平泉寺史要 昭和編 平泉寺町昭和史編纂委員会 編



ゆきおとこのバカンス  
白鳥洋一 作・絵

# 1 January

日	月	火	水	木	金	土
		1	2	3	4	5
6	7	8	9	10	11	12
13	14	15	16	17	18	19
20	21	22	23	24	25	26
27	28	29	30	31		

# 2 February

日	月	火	水	木	金	土
					1	2
3	4	5	6	7	8	9
10	11	12	13	14	15	16
17	18	19	20	21	22	23
24	25	26	27	28		

○は広報発行日、■は家庭の日、□は祝日、振替休日。

## 献 血

### 献 血

1月15日(火)  
北陸製菓(株)  
10:00~12:00  
13:00~16:00

### 成分献血

1月29日(火)  
JAテラル越前  
勝山ふれあいセンター  
9:00~16:00

2月15日(金)  
教育福祉会館  
9:00~16:00

## 定例相談

1/10~2/13 (相談無料)

相 談 名 〔相談員(敬称略)〕	と き	と こ ろ	主 催・問 合 先
年 金 ・ 労 務 相 談 〔乾 滋〕	2/6(水) 9:00~13:00	教育福祉会館 身障者研修室	社会福祉協議会 ☎内線531番
人 権 相 談 〔1/16 宇田勢津子・2/6 池田節子〕	1/16(水)・2/6(水) 9:00~13:00	教育福祉会館 蘭・桜の間	大野人権擁護委員協議会 福井地方方法務局大野支局内 ☎66-2249
行 政 相 談 〔深谷久枝・竹内範囲〕	1/16(水) 9:00~13:00	教育福祉会館 蘭・桜の間	福井行政評価事務所 ☎0776-24-0403
登 記 相 談 〔法務局職員〕	1/16(水) 9:00~13:00	教育福祉会館 蘭・桜の間	福井地方法務局大野支局 ☎66-2249
交 通 事 故 相 談 〔谷口弥生〕	1/16(水) 10:00~15:00	教育福祉会館 蘭・桜の間	福井県交通事故相談所(電気ビル内) ☎0776-21-1111
社 会 保 険 相 談 〔福井社会保険事務所職員〕	1/23(水)・2/13(水) 10:00~15:00	勝山商工会館 ☎88-0463	福井社会保険事務所 ☎0776-23-1002
児 童 相 談 〔岡村久美〕	1/15(火) 10:00~16:00	教育福祉会館 第2研修室	県総合福祉相談所児童相談課 ☎0776-24-5135
女 性 相 談 〔本間道子〕	1/18(金)・2/15(金) 10:00~15:00	教育福祉会館 第2研修室	福井健康福祉センター ☎0776-36-1116
結 婚 相 談	1/18(金)・2/1(金)・2/15(金) 10:00~15:00	教育福祉会館 応 接 室	勝山市婦人福祉協議会事務局民生児童課民生係 ☎内線502番
補 聴 器 相 談	1/28(月) 9:00~12:00	教育福祉会館 蘭 の 間	民生児童課保護係 ☎内線503番
法 律 相 談 ※ 予 約 制 〔1/23 三田恵美子・2/13 北川稔〕	1/23(水)・2/13(水) 9:00~13:00	教育福祉会館 身障者研修室	社会福祉協議会 ☎内線531番
工 イ ス 相 談 (血液検査実施)	1/28(月) 13:00~14:30	奥越健康福祉センター	奥越健康福祉センター ☎88-0359
一 般 健 康 相 談 〔安井裕子〕	毎週火曜日 9:00~10:30	奥越健康福祉センター	奥越健康福祉センター ☎88-0359
中 小 企 業 労 働 相 談 〔貝川 勉〕	毎週月・火・木・金曜日 9:00~17:00	奥越合同庁舎 ☎65-1280	県 労 働 政 策 課 ☎0776-20-0389
小・中・高校生と親の悩みごと相談	毎週月~木曜日 9:00~16:00	教育福祉会館 青 少 年 室	青 少 年 室 ☎内線509番
心 配 ごと 相 談	毎週月~金曜日 9:00~17:00 夜間相談=水曜日18:00~20:00	教育福祉会館 身障者研修室	社会福祉協議会 ☎内線531番

ヤングテレホン ☎88-1004 (直通) 9:00~16:00まで受付 勝山市役所☎88-1111(代)

# 歴史の散歩道

(20)

勝山神明神社境内の市姫神社は天保十二年六月「寺社御改書上覧」によれば神明神社と記されており、その後明治九年六月八日に防火の神「秋葉神社」に合祀された。

市姫神社の主神である市杵嶋姫命は田心姫命、瑞津姫命とともに宗像三女神（宇佐島坐大神）の一柱で、宗像神社（福岡県宮幣大社）、厳島神社（広島県宮幣中社）、田島神社（佐賀県国幣中社）の祭神として有名であり、全国各地に百二十社余りの主神または相殿神として祀られている。

この神の一説には、市、店の守護神である市の神とも呼ばれる大市姫神であり、また威徳の神としても信仰があり、倉稲魂命（五穀、稻荷の神）の母とも伝えられている。

昭和二年十一月上袋田区の氏神として中村吉右子門氏を筆頭に、区の有志二十八名にて、宮殿を再

勝山神明神社境内

## 市姫神社

（上袋田区氏神）

建し六月八日を祭日と決め、現在も上袋田区の氏神として区の繁栄と安泰を祈願し、市姫祭を行っている。なお荒土町布市にも昔加賀の野々市と交流があり、布の市や、たね油の行商が出て賑わったことで市姫神社が祀られている。

（市文化財保護委員 丸屋仁志）

### 勝山神明神社の配置図

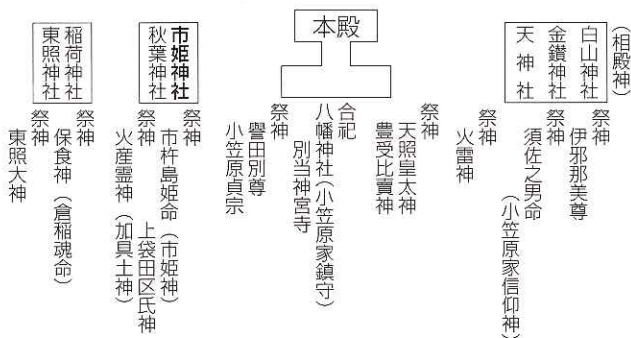

## 編集後記

▶ 町中もすっぽり雪におおわれ、本格的な冬がやってきました。スキージャムでは年末年始に、県内外からたくさんのスキーヤーが訪れたようです。雁が原スキー場でも、ナイター営業を開始。ウインタースポーツシーズンの始まりです。▶ 昨年は京福電鉄の衝突事故とそれによる電車の運行停止によって、市民生活に大きな影響が出ました。どのようなかたちで存続していくのか！新年早々開催される沿線首長会議で、その方向性を決める議論が交わされます▶ 今年は「うま年」。昨年の国内外の暗いムードをはねとばし、“馬”の勢いにのって1日も早く明るい世紀の扉を開きたいものです。



## 休日救急当番医

診療時間は、9:00～17:00まで。

1/20(日)▶ 佐々木胃腸科外科医院  
☎87-2616

1/27(日)▶ 河北小児科医院  
☎88-1234

2/3(日)▶ 平泉病院  
☎88-0024

2/10(日)▶ わかばやしこども内科クリニック  
☎88-2415

2/11(月)▶ 福井社会保険病院  
☎88-0350

2/17(日)▶ クリニカ・デ・ふかや  
☎88-0011

問合先消防署 ☎88-0400



## 火災発生 ☎88-5100

(テープ吹き込み)



## 交通事故発生状況

件数内訳	平成13年12月末	前年比
総件数	573件	(+25件)
人身事故	134件	(+15件)
死者	3人	(±0人)
傷者	163人	(+17人)
物損事故	439件	(+10件)



## 1月の納税

市・県民税▶4期  
国民健康保険税▶4期  
納期限▶1月31日(木)  
口座振替日▶1月28日(月)



## 人口の動き

男	13,801人	(前月比-24人)
女	15,041人	(前月比-15人)
合計	28,842人	(前月比-39人)
世帯数	8,101世帯	(前月比-10世帯)

(12月1日現在)

毎月第3日曜日は  
家庭の日

1月

新しい年を迎え  
わが家の一年の計画をたてよう