

仲間 GROUP ■■■■■■



大好きなお芝居を楽しみたい

勝山子ども劇場 シアター勝山

幼児から小学生の子どもたちとその家族に演劇の楽しさを味わって欲しいという「勝山子ども劇場」。

そして大人の鑑賞にたえられる作品を勝山で上演したいという「シアター勝山」。

福井県子どもNPOセンターに加盟している2つの組織は、昨年オープンした勝山市民活動センターを拠点に活

動を続けています。

シアター勝山は、「もともと子ども劇場のOBがもっと演劇を見たくて集まりました。今年で結成10年を迎えます」と代表の梅田美千子さん。

その母体となった勝山子ども劇場は、「今年で結成14年目です。子ども劇場の会員になっていた子どもたちが感性豊かに育っていることが本当にう

れしい」と運営委員長の木下雅代さんは笑顔で話してくれました。

また、ご自身も演劇の経験がある梅田さんは、「子ども劇場を卒業した自分たちが、すぐれた作品を勝山に呼びたくて始めた活動ですが、市民のみならずにも一緒に生の舞台を楽しんで欲しい」とのことです。

「演劇をとおして地域のつながりを育てたい」という勝山子ども劇場とシアター勝山では会員を募集中です。興味のあるかたは事務局（電話87-0726）までご連絡ください。

がんばれ元気



みんなで考えた「屋台まつり」

飯田陽香さん(10)

鹿谷町西遅羽口

3月7日に鹿谷児童センターで開かれた「屋台まつり」で友だちといっしょに「屋台」を出していた飯田陽香さん。

みんなに喜んで欲しくて、今朝は10時から一所懸命にスイートポテトを焼いてハートのアップリケを用意していたそうです。

勉強では社会や運動が大好きな陽香さん、「先生や友だちがとても優しいので学校が大好き。児童センターへ来るのもとても楽しい」そうです。

そんな彼女の将来の夢は、「いつか南のきれいな海へ行ってダイビングに挑戦!」することと瞳を輝かせて教えてくれました。

屋台のほかにお茶席やお化け屋敷まで用意された児童センターには、地域のかたがたや子どもたちの声が楽しそうに響いていました。





たとえば
「農地に住宅を建てようと思った場合、
どのような手続きが必要になるのか？」
土地の状況を見ながら下の矢印を
たどってください。

農地の転用には、
許可が必要です

農地の転用等の手続きは？

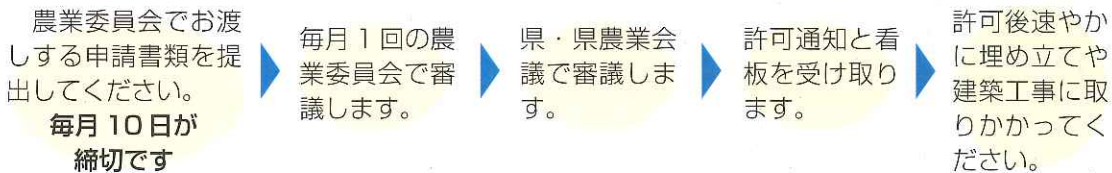

締切から許可が下りるまでにはおよそ6週間かかります

スタート

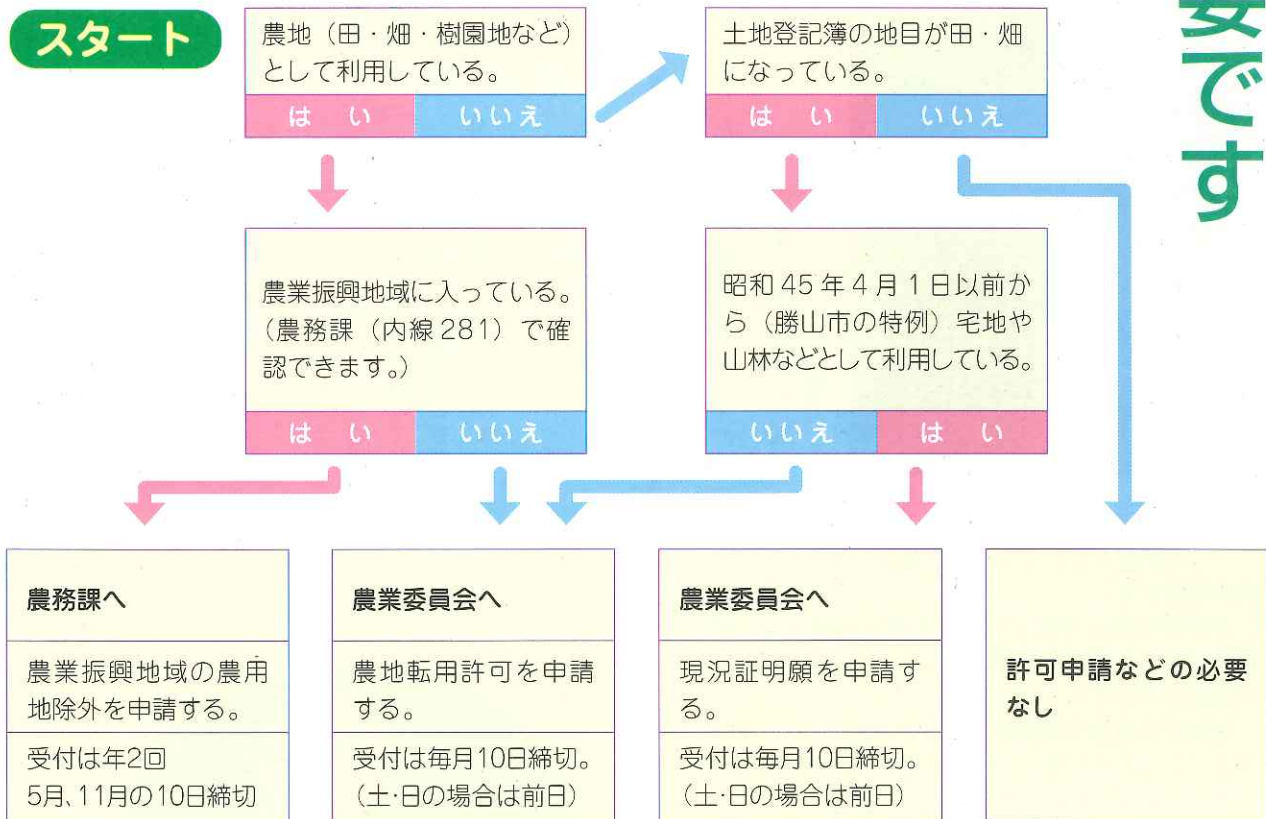

許可を受けずに無断で転用したり、許可どおりに転用していない場合は、工事の中止や原状回復などの命令がなされる場合があります。

農地転用に関するご相談は 農業委員会 (☎内線 381)

平成16年度農作業標準料金が 決まりました。

農業委員会では、農作業標準料金の見直しを行いました。

本来、農作業受委託における作業料金は委託者・受託者の話し合いによって決めることが原則です。

しかし、まったく自由にしてしまうと受委託の話があまりにくく紛争のもとにもなりかねません。

そこで、農業委員会が定める「標準作業料金」が、当事者間で料金を決める目安になっています。なお、水田の賃借については農業委員会の承認が必要です。



2月25日に行われた農業委員会

平成16年度農作業標準料金

()内は消費税込料金

●農作業標準賃金 (1日8時間)

一般作業	
7,900円 ~ 8,900円	
(8,295)	(9,345)

●オペレーター標準賃金

オペレーター	補助員
1時間 2,200 (2,310)円	1時間 1,600 (1,680)円
1日 17,600 (18,480)円	1日 12,800 (13,440)円

●農業機械・施設等作業料金 (稲作の場合)

作業区分	単位	料金	備考
トラクター	田耕起	10アール 7,000 (7,350)円	ロータリー耕
		10アール 3,700 (3,885)円	パワーディスク耕
	荒がき	10アール 2,000 (2,100)円	
	代かき	10アール 7,700 (8,085)円	
田植機	側条	10アール 7,500 (7,875)円	補助員なし
	動力	10アール 5,900 (6,195)円	補助員なし
防除	10アール	1,400 (1,470)円	3回
収穫	10アール	18,000 (18,900)円	コンバイン、もみの運搬費は含まず
乾燥	60kg	1,130 (1,186)円	
もみすり	60kg	570 (598)円	

●転作の場合

作業区分	大麦	大豆	そば	備考
耕起	稲作に準ずる			うね立て含まず
溝掘り	4,200 (4,410)円	4,200 (4,410)円	4,200 (4,410)円	ロータリートレンチャー
播種	4,400 (4,620)円	4,300 (4,515)円	4,300 (4,515)円	種子含まず
培土	—	4,200 (4,410)円	—	ロータリーカルチ
収穫	12,000 (12,600)円	10,000 (10,500)円	10,000 (10,500)円	コンバイン

※作業の受委託契約を結ぶに当たっては、上記標準料金を目安に圃場の立地条件や整備状況等について当事者間で話し合いの上、料金を取り決めてください。

●標準小作料 (平成14年度~平成16年度)

(10アール当り)

農地区分(田)	小作料の額	備考
平坦地域	16,000 (16,800)円	圃場整備された大型機械による作業の容易な生産力の高い水田又はこれに準ずる水田
中山間地域	10,000 (10,500)円	中山間地域等直接支払制度対象地域等で急傾斜地(概ね勾配1/20以上)の水田、市街地の未整備水田
山間地域	5,000 (5,250)円	耕作条件が悪く、生産性の低い水田

※標準小作料は、あくまでも目安となるものですが、圃場の条件や収量等により増減が認められますので、当事者間で決めてください。

農地のことでお悩みのかたへ

貸し手

借り手

勝山市農業委員会および勝山市農業公社では、農地の貸し手・借り手のあつ旋仲介を行っています。また、契約や小作料の受け払い等の手続きを申請者に代わって行います。貸し手は手数料が必要となります。借り手に対しては補助制度があります。

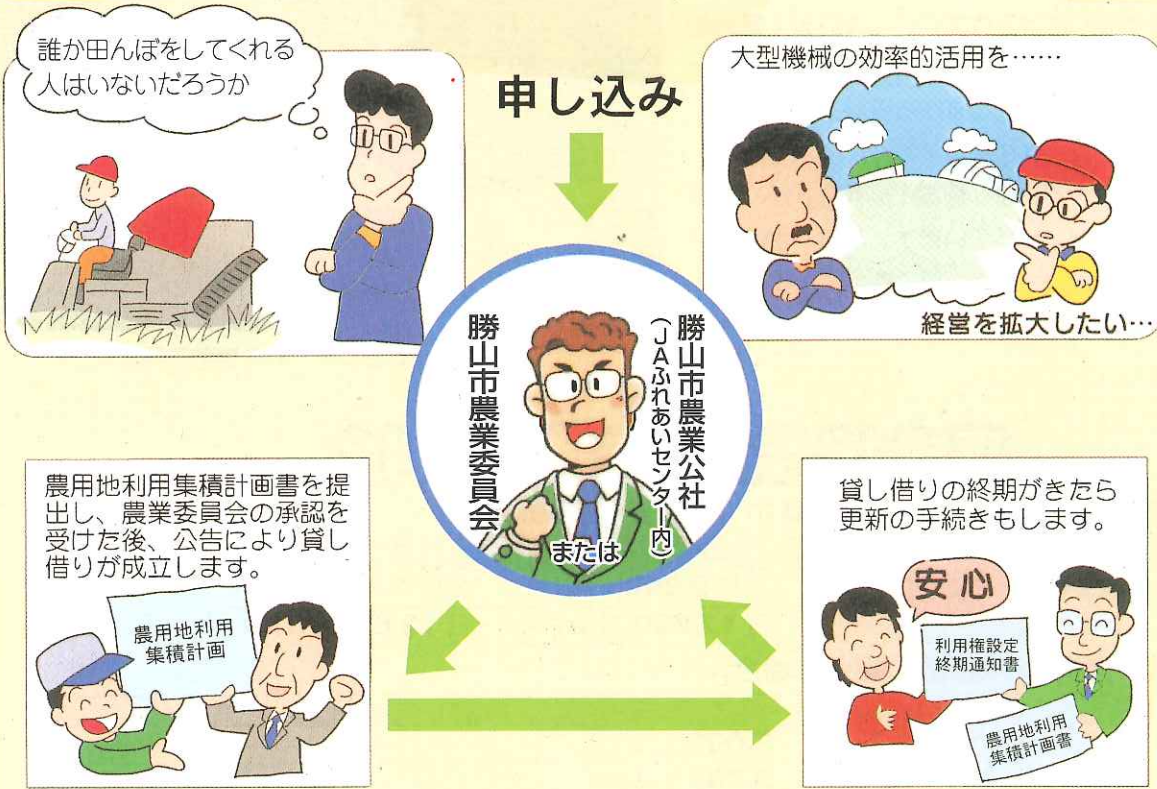

勝山市初の農業生産法人が誕生しました！

村岡町寺尾区に1月、農事組合法人「エゴ・ファームてらお」が誕生しました。寺尾区は農家戸数41戸・水田総面積25・6畝の水稲単作集落で9割以上が兼業農家です。きっかけは遊休農地がめだちはじめた一昨年秋、「このままでは農地が荒れていく」という危機感が地区民の間に出てきたことでした。これまで、平成16年度から施行される「米政策改革大綱」を踏まえた話し合い



を重ねてきました。現在、設定された目標数値をめざし、育苗計画等の具体的な活動を始めています。

●農業生産法人とは…

主たる事業が、農業およびその農業に関連する事業であり、農業経営を行うため、農地を買ったり、借りたりすることができる法人です。

●法人形態は…

農事組合法人(※)、合資会社、合名会社、有限会社、株式会社(株式の譲渡制限のあるものに限る)です。

※農事組合法人とは…

農業生産活動の協業化等を行い、組合員の共同の利益増進を図る中間法人(営利法人と公益法人の中間)です。



農業生産法人について

ご利用ください 農業者年金制度

1 確定拠出型年金で運用します

将来の年金受給に必要な原資をあらかじめ自分で積み立て、運用実績により受給額が決まる確定拠出型年金で運用します。

2 農業に従事するかたは広く加入できます

国民年金の第1号被保険者で年間60日以上農業に従事する60歳未満のかたは誰でも加入できます。農地をもっていない農業者や家族従事者も加入できます。

3 保険料は自由に選択できます

毎月の保険料は2万円を基本とし、最高6万7千円まで千円単位で選択できます。また設定した保険料はいつでも見直すことができます。

4 80歳までの保証が付いた終身年金です

年金は終身受給できますが、仮に、加入者や受給者が80歳になる前に亡くなった場合は、80歳までに受ける額を死亡一時金として遺族が受け取れます。

5 税制面でのメリットがあります

保険料は全額（年額最高80万4千円）社会保険料控除（所得控除）の対象となります。年金は公的年金等控除の対象となります。

6 意欲ある担い手には保険料助成があります

認定農業者で青色申告者など、一定の条件を満たすかたは、基本となる保険料（2万円）のうち、2～5割に対して国からの保険料助成があります。

農地については、地元の農業委員にご相談ください

地区	氏名	電話	担当地域
荒土	横山 正宣	89-2477	細野口 新道 西ヶ原 戸倉 境 別所 北宮地 伊波
	石倉 必勝	89-1607	松田 田名部 布市 清水島 北新在家 新保 松ヶ崎 妙金島 堀名 中清水
北郷	近藤 美章	89-1235	坂東島 伊知地 上野
	石塚 良治	89-1350	東野 上森川 下森川 桧曾谷 新町 志比原 西妙金島
鹿谷	牧野 芳子	89-3012	保田 保田出村 西光寺
	三枝 信幸	89-2049	志田 発坂 杉保
	仲村 彰	89-2848	本郷 東遅羽口 西遅羽口 北西俣 矢戸口
村岡	北川 晶子	88-0953	長山町
	平澤 耕治	88-0789	滝波町 黒原 五本寺 郡町
	木下 正之	88-1386	寺尾 浄土寺 暮見 栃神谷
北谷	安岡 邦雄	83-1320	中尾 北六呂師 河合 木根橋 小原 谷 杉山 中野俣
	山内 俊成	88-5310	薬師神谷
野向	清水 嘉夫	88-2815	聖丸 深谷 牛ヶ谷
	藤澤 勘一	87-0606	龍谷 竹林 北野津又 横倉
	三屋 晃	88-0967	毛屋町 毛屋 猪野口 猪野 若猪野 西高島 高島 元町 立川町 本町
勝山	小沢 昭男	88-0931	片瀬 片瀬町 昭和町 旭町 旭毛屋町 沢町 芳野町 栄町
	山本周次郎	88-1449	平泉寺 神野 岡横江
平泉寺	手塚 幹夫	87-1984	赤尾 笹尾 大渡 壁倉 岩ヶ野 大矢谷 小矢谷 経塚 上野
	斎藤 貞男	88-4659	下荒井 嶗崎 北山 蓬生
遅羽	酒井 清泰	87-0263	大袋 新道 中島 千代田 比島



農業委員会では、農地などに関するご相談を随時受け付けています。
お気軽におたずねください。

農業委員会（☎内線 381）

国保年金だより

就職・進学したら

国民健康保険と

国民年金の手続きを

就職や進学などで新生活を始めるかたは、健康保険と国民年金の資格にご注意ください。次の事項に該当するときは、市民生活課への届け出が必要になります。

① 就職・退職される

かたの手続き

◎4月から勤務を始めるかた
(国民健康保険から、職場の健康保険に変更する場合)

国民健康保険と国民年金の喪失の届け出をしてください。

〈届け出に必要なもの〉

- ・新しい会社の健康保険証
- ・国民健康保険証
- ・印鑑
- ・年金手帳

◎3月で退職されるかた

(職場の健康保険から、国民健康保険に変更する場合)

国民健康保険と国民年金の加入の届け出をしてください。

〈届け出に必要なもの〉

- ・退職したことを証明するもの (①健康保険・厚生年金資格喪失連絡票、②(離職

票のいずれか)

印鑑

年金手帳

年金証書 (厚生年金の加入期間が20年以上「40歳以降10年以上」で老齢年金等を受給されているかた。老人保健制度の対象者は除きます)

*退職しても会社等の医療保険に引き続き加入できる任意継続制度もあります。

(国民健康保険に加入するより保険料が安くなる場合があります。)

② 学生のみなさんの手続き

◎国民健康保険

国民健康保険に加入していて、4月から遠方の大学などに進学するかたは、遠隔地証の発行を受けるための届け出が必要です。また現在、学生の遠隔地証をお持ちのかたで3月に大学を卒業されるかたは、遠隔地証を返還していただくこととなりますので、保険証をお持ちください。

〈届け出に必要なもの〉

- ・平成16年4月1日以降の在学証明書等
- ・国民健康保険証



年金 Q&A

Q 67歳で在職老齢厚生年金を受けながら働いていましたが、3月いっぱいまで会社を退職します。年金額はどうなりますか。

A 5月に年金額の改定が行われます。

退職後、年金額が改定されるのはいつ?

在職中に老齢厚生年金の支給をうける人の場合には、老齢厚生年金の権利を取得した月以降における被保険者期間は、その老齢厚生年金の計算の基礎とはされません。老齢厚生年金の受給権者が被保険者の資格を喪失したときに初めて、その計算の基礎とされなかった被保険者期間を含めて年金額の再計算を行い、年金額の改定が行われることとなります。

また、被保険者の資格喪失は適用事業所に使用されなくなったとき、たとえば、退職や死亡した等の日の翌日に行われます。

なお、被保険者の資格喪失をもつてすぐに年金額の改定が行われるのではなく、被保険者の資格を喪失し、改めて被保険者になることなく資格を喪失した日から起算して一月を経過したときに改定が行われます。

このような条件が付されている理由としては、

①厚生年金保険は事業所単位に資格の得喪が行われるため、単なる同一企業内の他事業所への配置換えも、被保険者資格喪失ととらえてしまつて

②事業主と共謀して故意に偽装退職を行われることを防止するため

伝統行事

今年もほほ笑むお面さん

「滝波のお面さんまつり」

滝波地区に古くから伝わる市指定文化財「お面さんまつり」が、2月11日、滝波町ふれあい会館で営われました。滝波地区のお面は、翁（おきな）、三番叟（さんばそう）、父尉（ちちゑい）の3面。いい伝えでは、面の顔がほほ笑んで見えると、五穀豊穡と無病息災が授かるといわれており、この日も面が飾られた厨子の前にたくさんの方々が訪れ、お面を拝んでいました。

まつりの後半には、新しく世帯主になった人や転入してきた人を誂（たづね）で祝福する恒例の「名替（なばか）え」の行事も行われました。



「お面だるま」が温かくお出迎え

「谷のお面さんまつり」

北谷町谷地区の伝統行事「谷のお面さんまつり」が、2月16日に営われました。集落センターに飾られた4つの面の前に区民や地区出身者が集まり、豊作と無病息災を祈願しました。

また、地区の伊良神社境内では、今年で3年目になる「お面だるま」と題した雪だるま作りが行われました。今年は、エコミュージアムの一環として市内の家族連れ約20人が雪だるま作りに参加しました。地区内に久しぶりに響く子どもたちの声に、区民らも昔を懐かしく感じた様子。夕方になると120体あまりの雪だるまにろうそくの明かりが灯され、辺りは幻想的な雰囲気包まれていました。



大盛りのおかゆに五穀豊穡を願う

「観音さまのおすすめ」

遅羽町北山地区に400年以上前から伝わる市無形文化財「観音さまのおすすめ」が、2月21日行われました。

この行事は、腹いっぱい食べられることの幸福をよるこび、1年の五穀豊穡を願うものです。前年に祝い事があつた家を会場に行われ、今年も同地区の斎藤登さん宅が会場となりました。

男性たちがおかゆの入った茶碗を持って「観音さまのおすすめー、めえー」と大声ではやしたてながら、招待した女性や子どもたちの前に登場。まだ食べ切らない茶碗に容赦なくおかゆを大盛りすると女性からは、悲鳴を上げながらも一所懸命食べました。



・印鑑
◎国民年金
20歳以上の学生を対象とした、国民年金保険料の納付特例制度があります。この申請は、**毎年度手続きをする必要があります。**

〈届け出に必要なもの〉
・学生であることを証明できるもの（学生証・在学証明

書・平成16年度の学費領収書（写）のいずれか一つ）
・印鑑
国民年金保険料と国民健康保険料の納付には口座振替が便利です。詳しくは、お近くの金融機関または郵便局でおたずねください。

年金額の確認および年金の手続きについての問い合わせ先

福井社会保険事務所（福井厚生年金会館裏）
☎0776-23-1002
福井年金相談センター（福井放送会館ビル6階）
☎0776-21-4165

国民年金、国民健康保険に関する問い合わせ先

市民生活課国保年金グループまで
（☎内線256・257）

などにより、待機期間が設けられているものです。

さて、あなたの場合、3月いっぱいまで会社を退職されますから翌4月1日に資格喪失することになります。よって資格喪失の翌月である5月に年金額の再計算を行い年金額の改定が行われることになります。

情報ボックス

東山いこいの森・岩屋オートキャンプ場 利用申し込み受付

東山いこいの森および岩屋オートキャンプ場のご利用を希望される場合は、次のとおりお申し込みください。

申込期間・申込先

東山いこいの森 4月1日(木)～19日(月)は、林務課まで。4月20日(火)以降は「東山いこいの森」までお申し込みください。

岩屋オートキャンプ場 4月1日(木)～30日(金)は、商工観光課まで。5月1日(土)以降は「岩屋オートキャンプ場」までお申し込みください。

※両施設とも、4月1日(木)のみ午前7時から市役所1階第4会議室にて利用期日の抽選会を行います。

●東山いこいの森

利用期間▼4月20日(火)～11月20日(土)

施設内容▼バーベキュー施設(100人収容)・テント(18張)・パンガロー5人用(20棟)・コテージ15人収容(6棟)・テニスコート(1面)・炊事場・運動場・遊

具施設など

申・問 林務課 (☎内線2992)

東山いこいの森(☎83-1347)

●岩屋オートキャンプ場

利用期間▼5月1日(土)～11月10日(水)

施設内容▼オートキャンプサイト12

区画(A/C電源付3区画)・炊事棟・里山自然観察園・遊歩道など

申・問 商工観光課(☎内線272)

岩屋オートキャンプ場

(☎89-3450)

固定資産の縦覧

平成16年度分の土地・家屋価格等縦覧帳簿は、次の期間中にご覧いただけます。

縦覧期間▼4月1日(木)～30日(金)

午前8時30分～午後5時15分(閉庁時除く)

縦覧場所▼税務課

縦覧できるかた▼勝山市の固定資産

税納入者

◎固定資産課税台帳の閲覧および証明制度

納税義務者やそのほかのかた(借地・借家人など)が関係する固定資産について固定資産課税台帳の閲覧

および証明書の発行を受けることができます。

※平成16年度土地・家屋課税明細書は、4月中に固定資産課税納付書と同時に送付します。

問 税務課(☎内線245・246)

緊急地域雇用創出 特別基金事業による 人員募集のお知らせ

観光案内人

募集人員▼1名

条件▼○勝山市にお住まいで、

40歳代までの失業されているかた

○普通運転免許証をお持ちのかた

○これまでに、県および市町村が実施した「緊急地域雇用創出特別基金事業」で雇用されたことのない

かた

勤務場所▼長尾山総合公園内「チャ

マコンナンド」

勤務内容▼勝山市内の観光案内等

雇用期間▼平成16年4月23日(金)

から半年間

申込期限▼4月9日(金)

申・問 (社) 勝山観光協会

(☎87-1245)

無料登記相談

4月1日の「表示登記の日」にあわせて土地家屋調査士による無料登記相談を実施します。お気軽にご相談ください。

とき▼4月1日(木) 午前10時～午後4時

ところ▼大野有終会館ほか

県内6か所

内容▼無料登記相談

問 福井県土地家屋調査士

会 片岡(☎0776-25-

4786)

料金表示についてのお知らせ

平成16年4月から、消費税法等の一部改正に伴い、消費税額を含んで表示する「総額表示方式」がスタートします。

水道料金、下水道使用料等の表示についても総額表示の対象となりますが、納付書等については当分の間、今までの「税抜価格表示」の用紙を使用させていただきますので、ご了承ください。

問 上水道課(☎内線32

1)・下水道課(☎内線3

31)

リサイクル情報

●譲ってください●

和太鼓、除雪機、ぶりきのおもちゃ、自転車、マレットゴルフのセット、食器棚、三味線、仮装道具、女兒用自転車、エアロバイク、テレビ、小型冷蔵庫、ストーブ、ソファ、水槽、プラモデル、うす(臼)、洋服だんす、マネキン、古い着物類と小物

●譲ります●

アイロン、セミダブルベッド、じゅうたん、学習机、車付折りたたみベッド、自動あんま機、軽自動車タイヤ、室内用滑り台、オイルヒーター、男児用スキー板、全自動洗濯機、米びつ付レンジ台、炊飯器

問 消費者センター (☎内線254)

求人情報

3月8日現在

No.	職種	求人数	年齢(才)	賃金(円)	事業所・勤務地
1	理学療法士 作業療法士	2	不問	195,000~ 295,000	社)大日園介護老人 保健施設 鷺巣苑 北郷町坂東島
2	営業員	1	不問	140,800~ 176,000	松山建設(株) 荒土町別所
3	バス運転手	1	不問	220,000~ 240,000	オクエツ観光(有) 郡町2丁目
4	織布工	1	30歳~ 55歳	192,800~ 232,800	合資会社 小林機業場 若猪野
5	管工事	1	不問	176,000~ 396,000	(株)シマキ工業 長山町2丁目
6	NCルーター 補助	1	18歳~ 30歳	140,000~ 250,000	フクハラ産業(株) 平泉寺町大渡
7	介護員	パート 1	35歳以下	時給 858	福井社会保険老人保健 施設サンビューかつやま 長山町2丁目
8	郵便窓口作業	パート 1	30歳以下	時給 660	勝山郵便局 本町2丁目

問 ハローワーク勝山 (☎88-1286)

雇用促進相談コーナー

勝山市では、雇用促進相談コーナーを開設し、雇用情報アドバイザーによる相談を行っておりますので、ぜひご利用ください。

問 商工観光課 (☎内線275)

インフルエンザを予防するには

予防には、インフルエンザウイルスに近づかないことがたいせつです。インフルエンザウイルスはせきやくしゃみなどによって空気中に飛び散っていますので、人ごみでは注意が必要です。

今回の流行は徐々に下火になってきましたが、下記のポイントを守り引き続き予防を心がけてください。

インフルエンザ予防のポイント

- ①十分な栄養と
休養をとる
- ②人ごみを避ける
- ③室内の乾燥に気をつける
- ④マスクの着用
- ⑤こまめな手洗いとうがい



問 健康長寿課 (☎内線514)

問

県立大野高校 (☎66-3411)

ところ▼市民会館

〜8時40分

舞台発表▼3月23日(火)午後5時

24日(水)

とき▼展示発表 3月17日(水)〜

す。どうぞ、おいでねんせ!

体が日ごろの成果を展示、発表しま

す。どうぞ、おいでねんせ!

全国高等学校総合文化祭や中部大

会に出場した部やサークルなど10団

文化部合同発表会

奥越各高等学校

おいでねんせ

『鯉のぼり』を大空へ

ご家庭で眠っている鯉のぼりはありませんか?

今年は300匹の鯉のぼりを上げる予定です。

満開の桜、残雪の山々を背に、川風にのせて大空に鯉のぼりを泳がせましょう。

ご寄付いただけるかたはご連絡をお願いします。



期限:3月31日(水)まで 問 商工観光課 (☎内線274)

アスペン ホームステイ家族募集

アスペンの青少年たちと
交流してみませんか？

この夏、勝山市の友好都市アメリカ合衆国・アスペン市から中・高校生が勝山市を訪問します。

そこで、彼らを受けいれるホームステイ家族を募集しますので、ご連絡をお待ちしています。

訪問期間▼夏休み期間中の10日間
主 催▼かつやまアスペンクラブ
未来創造課（☎内線235）

スポーツ安全保険に 加入しましょう

スポーツ安全保険は、スポーツ・文化・ボランティア活動、地域活動などを行う5人以上の団体を対象に、移動も含めた活動中の傷害事故および賠償責任を負う事故を補償する制度です。ぜひ加入しましょう。

保険期間▼4月1日～平成17年3月31日（掛け金を振り込んだ日の翌日から有効）

加入手続▼5人以上のグループで加入してください。加入した各個人が補償対象となります。

申・問 体育課（☎内線492）
財団法人スポーツ安全協会福井支部（☎0776-34-2719）

児童センター 児童ホール をご利用ください

児童センター、児童ホールは、小学生の子どもたちが自由に遊びにいくことのできる施設です。どうぞご利用ください。



開館日 月～土曜日
※日・祝日・年末年始は休館
開館時間 正午～午後6時
※土曜日は午前8時30分～午後5時
利用方法 各施設に備え付けの「利用申請書」に必要事項をご記入のうえ、施設に提出してください。

施設名	住所	電話番号
北児童センター	芳野町2丁目2-40	88-1586
南児童センター	元町2丁目17-25	87-0920
西児童センター	滝波町3丁目934-1	87-2254
北郷児童センター	北郷町坂東島29-1-1	89-2469
鹿谷児童センター	鹿谷町本郷31-23	89-3266
遅羽児童館	遅羽町大袋48-42	88-0333
荒土児童ホール	荒土町松田8-3	89-2117 <small>(荒土公民館)</small>
野向児童ホール	野向町聖丸13-64	87-2698

※遅羽児童館の利用は4月1日からになります。

問 民生児童課（☎内線504）

学校体育施設利用 登録団体申請

平成16年度に新たに学校の体育施設を利用される団体は、登録団体申請書を提出してください。提出書類は体育課にあります。

なお、本年度と同じ施設を利用する団体は提出の必要はありません。
利用できる施設▼小中学校の体育館・グラウンド

利用できる団体▼メンバーが10人以上いる団体

提出期限▼3月22日（月）
申・問 体育課（☎内線492）

こどもわくわく チャレンジ合宿

とき▼

A組 3月29日（月）～30日（火）

B組 3月30日（火）～31日（水）

C組 3月31日（水）～4月1日（木）

ところ▼国立若狭湾少年自然の家（小浜市）
内容▼若狭湾での自然体験と共同生活
参加人数▼各組70人

参加対象▼満4～6才児およびその親（保護者）。ただし、満6歳児は1人での参加も可。

参加費▼大人 1人 9000円
小人 1人 8000円

申・問 こども体験事業実行委員会
（☎0776-25-3999）

平成16年度 「自衛官 各種」 募集

- ◎幹部候補生
- 一般幹部候補生（一般要員・飛行要員）
- 技術幹部候補生
- ◎技術資格▼・大学卒業程度20歳～25歳
- ・大学院修士課程修了者27歳まで
- ◎大学卒業見込み者を含む。技術幹部候補生は理学または工学科課程修了者に限る。
- 受付期間▼4月上旬～5月上旬
- ◎予備自衛官
- ◎応募資格▼・一般公募 18歳～33歳
- ・技能公募 18歳～（保有技能に同じ52歳まで）
- 受付期間▼第1回受付～4月9日（金）
- 第2回受付 7月20日（火）～10月15日（金）
- ※概要説明資料および募集要項は市役所総務課（☎内線221）にあります。
- 問 自衛隊大野募集事務所（☎65-6325）

公衆トイレは きれいに使ってね!

公衆トイレは市民のみなさんのものです。誰もが気持ちよく利用できるよう、一人ひとりが心がけましょう。

勝山市はISO14001を推進しています。

恐竜博物館催し案内

3/20
(土)
PM1:00~3:00
博物館自然教室
「恐竜の骨格を調べよう」
対象▶小中学生 20名
申込▶往復ハガキ、E-mail

3/28
(日)
PM2:00~3:30
博物館講演会
「恐竜はなぜ滅んだか」
対象▶一般
申込▶不要

申込・問合先 〒911-8601 勝山市村岡町寺尾51-11
福井県立恐竜博物館 ☎88-0001 FAX 88-8700
E-mail=info@dinosaur.pref.fukui.jp

ふれあい交流館 勝山ニューホテルからのお知らせ

☎88-2110

年度末における業務整理のため、期間中は次の各業務をお休みさせていただきます。

- 宿泊業務 3月27日(土)~31日(水)
- その他の業務 (レストラン・宴会など)
3月24日(水)~31日(水)

※4月以降の宿泊や宴会、婚礼などのご予約につきましては、お受けいたしません。なお、4月1日(木)から通常営業を行います。

春の火災予防運動

3月20日(土)~26日(金)

全国統一標語

「その油断 火から炎 災いへ」

勝山市統一標語

「夜回り で 火事のないまち 勝山市」

春季消防訓練

市無形文化財「走りやんこ」

- とき 4月13日(火)午前6時30分~
- ところ 市内一円
- 内容 ◎火災防ぎょ訓練と一斉放水
◎分列行進
◎走りやんこ(8時45分ごろ)
出 発 元北陸電力株勝山営業所前
ゴール 長山公園
◎式典 勝山市民会館

問 消防署 (☎88-0400)

平成16年度勝山市スポーツ少年団 団員募集中!

※学年は新年度です

団体名	活動内容	募集対象
勝山剣道	剣道	全小学校2学年以上
成器西	バドミントン	成器西小学校2学年以上
勝山成器	軟式野球	全小学校2学年以上
村岡バドミントン	バドミントン	村岡小学校2学年以上
K V S S	バレーボール	全小学校3学年以上
荒土柔道	柔道	全小学校3学年以上
鹿谷バドミントン	バドミントン	鹿谷小学校2学年以上
成器南バドミントン	バドミントン	成器南小学校全学年
M V C 勝山	バレーボール	全小学校2~5学年女子
荒土バドミントン	バドミントン	荒土小学校2学年以上
ビィフ勝山サッカー	サッカー	全小学校全学年
勝山ジャンピング	トランポリン	全小中学校全学年
わかばキッズ	バレーボール	全小学校全学年
勝山男子バレーボール	バレーボール	全小学校2~5学年男子
勝山T-R E X S	軟式野球	鹿谷小学校を除く小学校全学年
鹿谷野球クラブ	軟式野球	鹿谷・荒土・北郷小学校2~4学年
村岡SPG	バスケットボール	村岡小学校全学年女子

問 体育課 (☎内線492)

地球環境にやさしい 住宅づくりをめざして……

勝山市太陽光発電等住宅設備設置促進事業補助金のお知らせ

地球環境を守るために、エネルギー資源の有効利用や地球温暖化の原因となるCO₂(二酸化炭素)の排出を抑え、気候、風土に適して快適な暮らしのできる住宅の普及が求められています。

市ではこれらに配慮する目的の住宅設備(太陽光発電設備、屋根融雪・雨水再利用設備)の設置に対して、その費用の一部を助成しています。

ぜひ、ご利用ください。

申・問 建設課 (☎内線302)

「エイジレス・ライフ」実践者および社会参加活動事例の募集

- 内閣府では、高齢期における生活の参考となる活動事例を募集しています。
- 募集内容▶①年齢にとらわれず、自らの責任と能力において自由で生き生きとした生活を送っている概ね65才以上のかた。
- (例)○知識や経験を生きか、活躍されている。
○中高年から一念発起して物事をなした。など
- ②地域で社会参加活動を積極的にやっている概ね65才以上のかたが中心となっている10名以上のグループ。
- (例)趣味、教育、文化、健康、スポーツ、福祉、保健、生活環境改善、安全管理など
- 応募方法▶氏名またはグループ名、活動内容を提出してください。
- 応募締切▶3月26日(金)
- 513) 申・問 健康長寿課 (☎内線)

1歳半児健康診査
(平成14年9月生まれ)
4月2日(金)
PM1:00~2:00
教育福祉会館

3歳児健康診査
(平成13年3月生まれ)
4月9日(金)
PM1:00~2:00
教育福祉会館

母子クリニック
3月19日(金)
PM1:00~2:00
教育福祉会館 娯楽室
●身長体重測定
●小児科医師および保健師による育児相談(乳幼児)
※医師による育児相談は要予約

機能訓練事業
4月1日(木)・8日(木)
PM1:30~3:00
教育福祉会館 ホール

健康運動教室
4月7日(水)
PM1:30~2:30
教育福祉会館 ホール
※有酸素運動指導

健康体操教室
3月22日(月)・29日(月)
4月 2日(金)・5日(月)
9日(金)・12日(月)
16日(金)
AM9:00~10:00
教育福祉会館 娯楽室



**平成16年度
健康診査・国民健康
保険人間ドック
の申込書を提出し
てください。**

市では、区长さんを通じて申込書の回収を行っています。
希望の有無にかかわらず30才以上のかたは提出してください。

ポリオ予防接種実施のお知らせ

掲示板

実施日	実施時間	対象地区
4月 6日(火)	午後1時30分~2時30分	猪野瀬・北郷町・荒土町 野向町・村岡町・平泉寺町 遅羽町・鹿谷町
4月 7日(水)		上記以外の地区外
4月14日(水)	午後1時30分~2時	上記の日程までに受診されていないかた

料金 無料
対象者 生後90か月未満で2回完了していないかた
持ち物 ①勝山市ポリオ予診表 ②母子保健手帳
問 健康長寿課 (☎内線515)

毎月21日は **健康の日**

アニメ上映会 PM1:30~
4月11日(日)

おはなしでてこい PM2:00~
4月10日(土)

絵本の森(よみかかせ会) PM2:00~
3月20日(土)・3月27日(土)
4月 3日(土)

絵本と手品のつどい
-K&Pエロ- PM2:00~
3月28日(日)

漢詩鑑賞講座 PM2:00~
3月24日(水)

勝山市合同読書会 PM2:00~
4:00

と き 3月20日(土)
場 所 勝山市立図書館
2階視聴覚室
講 師 日本児童文学者協会会員・詩人
藤井則行氏
テキスト 「よじょう」

勝山市立図書館
☎88-6000



ライオンボーイ
ジズ・コダー
枝廣 淳子 訳著



ピーター・レインルズ
谷川俊太郎 訳作



草花ともたち
松岡 達英 構成
下田 智美 絵と文



はるさんがきた
越智のりこ
出久根 育 絵



ほとくの学校は
駅の10番ホーム
浜田 今西 乃子
一男 写真
写真文



恐竜の大常識
小島 郁生 監修



シールド・リング
ローズマリサトクリフ
山本 史郎 訳著



J.R.R.トールキン
山下なるや
(上)・(下)
訳著



家守綺譚
梨木 香歩 著



残花亭日曆
田辺 聖子 著



全日本食の方言地図
野瀬 泰申 著



世界織物文化図鑑
ジョン・ギロウ/
フライン・センチネス 著

こども図書

一般図書

図書新着情報

相談員=敬称略

年金・労務相談

4/7(水) AM9:00~PM1:00
教育福祉会館 教養室
相談員▶乾 滋
問 社会福祉協議会
☎内線531

社会保険相談

4/21(水)
AM10:00~PM3:00
勝山商工会議所 ☎88-0463
相談員▶福井社会保険事務所職員
問 福井社会保険事務所
☎0776-23-1002

児童相談

4/20(火)
AM10:00~PM4:00
教育福祉会館 第2研修室
相談員▶県総合福祉相談所相談員
問 民生児童課 ☎内線506

結婚相談

毎週木曜日
第1・3木曜日 PM1:00~6:00
第2・4木曜日 PM6:00~9:00
教育福祉会館 面接室
問 勝山市婦人福祉協議会事務局
民生児童課 ☎内線502

中小企業労働相談

毎週月・火・木・金曜日 AM9:00~PM5:00
奥越合同庁舎 ☎65-1280
相談員▶貝川 勉
問 県労働政策課
☎0776-20-0389

献血

4月8日(木) (全血)

場所 かつやまサンプラザ
時間 AM10:00~PM1:00
PM2:00~4:00

ヤングテレホン

☎88-1004(直通)
AM9:00~PM4:00まで受付
勝山市役所 ☎88-1111

定例相談

(無料相談)

3/19~4/21

人権相談

4/7(水)、21(水)
AM9:00~PM1:00
教育福祉会館 蘭の間・桜の間
相談員▶大野人権擁護委員
問 福井地方法務局大野支局内
大野人権擁護委員協議会 ☎66-2249

交通事故相談

4/21(水)
AM10:00~PM3:00
教育福祉会館 蘭の間・桜の間
相談員▶福井県交通事故相談員
問 福井県交通事故相談所(電気ビル内)
☎0776-21-1111

補聴器相談

3/22(月)
AM9:00~12:00
教育福祉会館 蘭の間
問 民生児童課 ☎内線503

一般健康相談

毎週火曜日 AM9:00~10:30
奥越健康福祉センター
相談員▶大西良之
問 奥越健康福祉センター
☎88-0359

エイズ相談 (血液検査実施)

3/22(月)、4/12(月)
PM1:00~2:30
奥越健康福祉センター
問 奥越健康福祉センター
☎88-0359

行政相談

4/21(水)
AM9:00~PM1:00
教育福祉会館 蘭の間・桜の間
相談員▶深谷久枝・竹内範囲
問 福井行政評価事務所
☎0776-24-0403

登記相談

定例登記相談は、平成16年3月をもって終了します。なお、今後は、福井地方法務局大野支局で、随時相談を受け付けていますので、ぜひご利用ください。
相談員▶法務局職員
問 福井地方法務局大野支局
☎66-2249

女性相談

3/19(金)
AM10:00~PM3:00
教育福祉会館 第2研修室
相談員 福井健康福祉センター相談員
問 福井健康福祉センター
☎0776-36-1116

法律相談 (要予約)

3/24(水)、4/14(水)
3/24 AM9:00~PM1:00
4/14 PM1:00~4:00
教育福祉会館 教養室
相談員▶北川稔ほか
問 社会福祉協議会 ☎内線531

心配ごと相談

毎週月~金曜日 AM9:00~PM5:00
夜間相談=水曜日 PM6:00~8:00
教育福祉会館 社会福祉協議会事務局
問 社会福祉協議会
☎内線531

小・中・高校生と親の悩みごと相談

毎週月~木曜日
AM9:00~PM4:00
市子どもセンター(旧西幼稚園)
青少年室
問 市子どもセンター青少年室
☎87-0101

3 March

日	月	火	水	木	金	土
	1	2	3	4	5	6
7	8	9	10	11	12	13
14	15	16	17	18	19	20
21	22	23	24	25	26	27
28	29	30	31			

4 April

日	月	火	水	木	金	土
				1	2	3
4	5	6	7	8	9	10
11	12	13	14	15	16	17
18	19	20	21	22	23	24
25	26	27	28	29	30	

○は広報発行日、□は家庭の日、◇は祝日、振替休日。

歴史の散歩道

(46)

勝山製糸会社 (三の丸製糸)

本町通りから元緑線を東へ進むと、左に元「タカラブネ」、右に「クリニカ・デ・ふかや」が見られるが、このあたりが勝山城三の丸跡である。ここに明治九年（一八七六）勝山製糸会社が操業を始め、同二十九年四月十三日勝山大火で焼失するまで続けられていた。

勝山の器械製糸は、明治七年六月齋藤治兵衛（遊糸）が小林平三郎と図つて岸の下に十二台の製糸器械をもって製糸会社を創設し、伝習生の二人の工女を指導者として、研究を重ねて、その後十八人の出資で会社組織としたものが始まりである。

三の丸に移った勝山製糸会社は、士族や商人六十九人から二万五千円の資金を集めて新工場をつくり、当時県下最大の器械製糸場となっていた。ここでは、当初水車による二十四台の製糸器械を設置し六十人の工員をもって操業していたが、明治十五年には製糸器械六十二台、水車を動力とし、煮繭に蒸気を用いており、工女百五十人を抱えるようになった。また、これに先立

つ明治十四年にはフランス・アメリカ合衆国への輸出を果たすようになった。

勝山大火によって全焼した勝山製糸は経営が思わしくなかったこともあって、再興を果たすことができなかったが、勝山における器械製糸の先駆の役割を果たした。勝山製糸操業後、明治十八年には久保仁吉、同二十二年には白木治右衛門など十に余る製糸業の創業が相次いだ。勝山大火などを契機にして機業へ進出していった。

明治四十年には山岸伊之助がバツタン機百六十四台を備えた機業場を創業し、これに他の機業の創業が続いた。
(勝山市文化財保護委員 増田公輔)

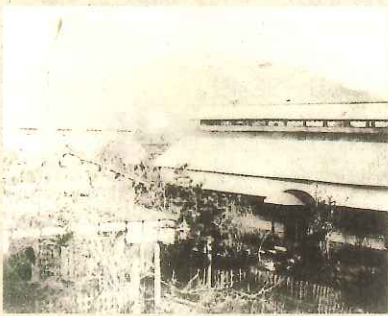

勝山製糸会社（明治12年ごろ）

編集後記

▶市は、4月1日にスタートする新しい組織機構を発表しました。課やグループの名称、内線電話番号などが大幅に変更になりますが、今月号では現在の名称を使用していますのでご注意ください。新しい組織機構は4月号でお知らせします。▶2月の話題はなんといっても関西学院大学ワンダーフォーゲル部の遭難事故。これから検証すべき点はいくつかありますが、学生14人が無事に救出されたことを素直に喜ぶたいものですね。▶4月号から広報に「投稿コーナー」を開設します。テーマは設けませんが、氏名などを明示して掲載させていただきます。広報紙の性格上、公序良俗に反するような話題は避けたいと思います。明るい話題を期待しています。

休日・祝日救急当番医

診療時間▶AM9:00~PM5:00

3/20 (土)	佐々木胃腸科外科医院 ☎87-2616
3/21 (日)	福井社会保険病院 ☎88-0350
3/28 (日)	福井社会保険病院 ☎88-0350
4/4 (日)	竹下中央内科医院 ☎88-1121
4/11 (日)	小林眼科 ☎87-7888

問 消防署 (☎88-0400)

火災発生

☎88-5100(テープ吹き込み)

毎月第3日曜は

家庭の日

こどもの成長を祝い みんなの夢を育てよう

交通事故発生状況

※高齢者=65歳以上

件数内訳	平成16年2月末	前年比
総件数	107件	- 6
人身事故 (うち高齢者)	21件 (5)	- 9 (-2)
死者 (うち高齢者)	0人 (0)	0 (0)
傷者	32人	-11
物損事故	86件	+ 3

3月の納税

今月の納税はありません

人口の動き

(2月1日現在)

	人数	前月比
男	13,559人	- 4
女	14,794人	- 1
合計	28,353人	- 5
世帯数	8,099世帯	+ 2