



広報

かつやま

6月号

No.585

Katsuyama City Newsletter

平成16年6月10日発行

歴史を映した水鏡

CONTENTS

環境特集

選挙特集

HOT話題

出会いふれあい

平野家庭園（野向町深谷）

平野家の伝承によると近江源氏佐々木氏の一族であった初代の九郎兵衛が郎党らとともにここに屋敷を構えたのは戦国時代の末。この池泉回遊式庭園は遠州流庭師による江戸時代初期の作品と同家に伝えられる。池のほとりにある亀石の横には、かつて鶴に擬した老松が寄り添っていたという。クヤキやスギの巨木に囲まれた庭は、大庄屋の格式を今に伝える。



6月は「環境月間」です

知っていますか？

今、地球におきていること…
身の回りにおきていること…

- 二酸化炭素増加による地球温暖化
- フロンガスによるオゾン層破壊
- 森林消失（森林破壊）
- 酸性雨の広がり
- 大気汚染
- ごみの増加
- 水質汚濁

を支える川 大切にしましょう

美しい川のせせらぎは、私たちの財産です

きれいな水は流域に住む多くの人びとの生活に必要な不可欠なものです。
美しい環境は、市民のみならず一人ひとりの努力がなければ守っていくことができません。



ふるさとの川の美しいせせらぎを
次世代に継いでいくのは私たちの使命

環境庁では、6月を「環境月間」と定めています。これを受け、全国各地でさまざまな催しが実施されています。勝山市においても、「環境に配慮した誰もが住みたくなる安全なまちづくり」をめざして環境保全に取り組んでいます。

身近なごみの減量化や地域の環境美化、地球温暖化に至るまで幅広い環境問題について考えてみませんか。

みなさんは、家の前の水路や河川などに食べ物や空き缶、粗大ごみなどを捨てていませんか？
これらは、河川の水質を悪化させ、水辺に棲む生き物や景観などに悪影響を与えています。

各地区では、毎年河川や用水路などの清掃を行っています。また、学校や市民団体、地元企業なども周辺環境の美化活動を行っています。しかし、一方で河川への不法投棄が後を絶ちません。

川はごみ箱では ありません

学校や地域ぐるみで、河川の清掃が盛んに行われていますが、河川へのごみの不法投棄が後を絶ちません。
ごみの中にはさまざまな化学物質などが含まれており、生物や環境に悪影響をおよぼします。

私たちのくらし もっと

不法投棄110番を 設置しています。

不法投棄は犯罪です。市では、不法投棄の通報があった場合は、警察署、土木事務所、奥越健康福祉センターなどと連携して、その対応を行ってきました。

このたび、さらに迅速で的確な対応をするために、不法投棄通報の専用電話を設置しました。不法投棄物の発見や、不法投棄の不審者を目撃した場合は、下記の「不法投棄110番」へご連絡ください。

不法投棄 110 番
☎ (88) 0222
(環境対策課内)



学校や地域ぐるみで行われる河川清掃では、毎年たくさんのごみが集まります。

生かそう小さな汗 私たちの環境に

環境にやさしい生活をはじめよう

地球温暖化の原因となるCO₂（二酸化炭素）。自宅や職場の冷房温度を1度上げるなど地球環境にやさしい生活をしてみませんか。

- ・電 気 1kwh を節約すると、CO₂が0.34kg 削減されます。
- ・ガ ス 1㎡ を節約すると、CO₂が6.24kg 削減されます。
- ・ガソリン 1ℓ を節約すると、CO₂が2.36kg 削減されます。
- ・軽 油 1ℓ を節約すると、CO₂が2.64kg 削減されます。
- ・灯 油 1ℓ を節約すると、CO₂が2.53kg 削減されます。
- ・水 道 1㎡ を節約すると、CO₂が0.59kg 削減されます。

エアコン（冷房）の使用時間を1日1時間減らすと

(1台あたり70日で)
CO₂排出量 約17kg 削減
電気代 約1,210円 節約



エアコン（冷房）の設定温度を1℃控えめにする

(1台あたり70日で)
CO₂排出量 約13.5kg 削減
電気代 約960円 節約



テレビを見る時間を1日1時間減らすと

(1台あたり1年間で)
CO₂排出量 約17kg 削減
電気代 約1,260円 節約

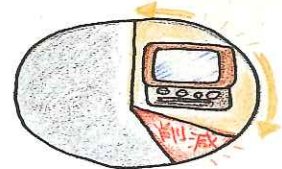

テレビを見ない時は主電源を切ると(1日7時間)

(1台あたり1年間で)
CO₂排出量 約1.9kg 削減
電気代 約130円 節約



冷蔵庫に物を詰め過ぎないよう整理に心掛けると

(1台あたり1年間で)
CO₂排出量 約88kg 削減
電気代 約6,380円 節約



洗濯はできるだけまとめ洗いをすると

(1台あたり1年間で)
CO₂排出量 約9.5kg 削減
水道代 約3,090円 節約



シャワーの出っぱなしを1日3分間やめると

(1世帯あたり1年間で)
CO₂排出量 約86.5kg 削減
ガス代 約4,050円 節約



給湯器の口火をこまめに切ると

(1台あたり1年間で)
CO₂排出量 約22kg 削減
ガス代 約1,400円 節約



往復10kmの自動車利用を自転車にすると

(週1回、1年間で)
CO₂排出量 約109kg 削減
ガソリン代 約4,430円 節約



1日5分間の不要なアイドリングを止めると

(1台あたり1年間で)
CO₂排出量 約60kg 削減
ガソリン代 約2,630円 節約



勝山市の補助制度をご活用ください

低公害車導入促進事業

問 環境対策課(☎内線261)

市民がハイブリッドカーなど低公害車を購入された場合、通常車両価格との差額の1/4(上限12万円)を市が補助します。
二酸化炭素の抑制にご協力ください。

生ごみ処理器購入補助

問 環境対策課(☎内線261)

市民が生ごみ処理機を購入された場合、購入価格の2分の1(上限4万円)を市が補助します。
ごみの減量化にご協力ください。

太陽光発電等住宅設備設置促進事業

問 建設課(☎内線301)

(太陽光発電設備)

市内の住宅に太陽光発電を設置される場合、その費用を市が補助します。
限度額 60万円

(屋根融雪・雨水利用設備)

市内の住宅に屋根融雪と一緒に雨水利用設備を設置した場合、市がその設置費用を補助します。
限度額 60万円

勝山市では地球温暖化防止促進の環境として、次の補助事業を行っています。くわしくは勝山市のホームページをご覧ください。担当課までお問い合わせください。

美しい地球環境を守るために



会社ぐるみで 環境経営に取り組み

勝山市の地場産業「繊維」が自然環境を守りながら飛躍するための新しい挑戦を始めています。

チエルト株式会社(昭和町1丁目滝川克己社長)では、繊維の持つ、リユース(再利用)性に着目するとともに自然に優しい素材を積極的に採用するなど環境をキーワードにした事業展開を図っています。

また、金沢工業大学環境システム工学科の敷田教授の指導のもと、「環境経営」を企業理念にするための取り組みも始めています。

すでに会社ぐるみで平泉寺の清掃奉仕や、トウモロコシを原料にしたトートバッグを社員全員に配布し、マイバッグ運動に取り組みなど地道な活動を今春からスタートしています。

毎日このトートバッグで買い物を



買い物の時は、
いつも使っています!



されている社員の古川裕子さんは「たくさん買い物しても型崩れしないので、重宝しています。もうレジで袋をもらうことはないですね」と話しておられました。

社内に設置した環境戦略会議推進委員の荒井保次さんからは、「これからは駅や公園の清掃活動にも取り組みたいですね」と抱負を語っていただきました。

チエルトでは、空き缶や紙コップの無駄を省くため、社内の自動販売機を全廃し、社員全員が家から水筒を持参する「マイボトル運動」も進めているそうです。

こうした取り組みが市民と自治体が協働で進める新しい町の環境美化システムの構築につながっていきます。



参議院議員通常選挙

投票日／7月11日（日）予定

投票時間／午前7時から午後8時

（谷投票所は午後6時まで）

第20回参議院議員通常選挙は、6月24日（木）公示、7月11日（日）が投票日と予定されています。

参議院議員通常選挙は、選挙区選出議員選挙と比例代表選出議員選挙の二つがあります。

国民の代表を選ぶことは、重要な権利であり、国民の義務です。一人ひとりが自覚と良識を持って、清き一票を投じましょう。

投票できる人

勝山市において投票できる人は、「勝山市選挙人名簿」に登録されている人です。

【年齢要件として】

・選挙期日に年齢満20歳に到達している人で、住民登録をして、引き続き勝山市に居住していること。

【住所要件として】

・勝山市に、平成16年3月23日以前に住民登録をして、引き続き勝山市に居住していること。

※平成16年3月24日以後に勝山市に転入された人は、元の住所地で投票してください。

市内で住所を 変更された人の投票場所

平成16年6月1日（届出日）から投票日までの間に、勝山市内で転居された人は、入場券に記載されているように、元の住所地の投票所で投票してください。

入場券を郵送します

入場券は、期日前投票開始日（6月25日）までに郵便でお届けします。あなたの投票場所や投票時間が書いてあります。一度、確認してください。万一、入場券が届かないときは、勝山市選挙管理委員会事務局までご連絡ください。

入場券は、世帯ごとまとめて入っていますので、必ず自分のものと確認し、投票所の受付へ提出してください。入場券を忘れても、受付で申し出て本人確認のうえ投票できます。

選挙区選出議員選挙 比例代表選出議員選挙

参議院議員通常選挙は、「選挙区選出議員選挙」と「比例代表選出議員選挙」があります。

▽選挙区選出議員選挙

投票用紙↓薄い黄色地の用紙に
黒色のインク
候補者個人に投票します。

▽比例代表選出議員選挙

投票用紙↓白色の用紙に
赤色のインク
名簿登載者の氏名又は政党名若しくは略称を記載して投票します。

投票順序

選挙区選出議員選挙

比例代表選出議員選挙



投票日前でも

直接投票ができます

「期日前投票」

これまでの不在者投票に替わる制度

です。投票当日、仕事や旅行などで都合の悪い人は、期日前投票制度をご利用ください。

不在者投票と違って、内封筒や外封筒への署名がいらなくなり、直接投票箱へ投票します。

ただし、選挙期日に投票出来ない理由を選択する「宣誓書」への記載は必要です。

●期日前投票ができる

期間・時間・場所

【投票期間】

選挙の公示の翌日から選挙期日の前日までです。

つまり6月25日（金）から7月10日（土）までです。（土曜日・日曜日を含みます。）

【投票時間】

午前8時30分から午後8時まで。

【投票場所】

市役所1階（中央公園）

（側）の期日前投票所（農林政策課隣り）

※印鑑等はいりませんが、入場券をお持ちください。無くても受付で申し出れば投票ができます。

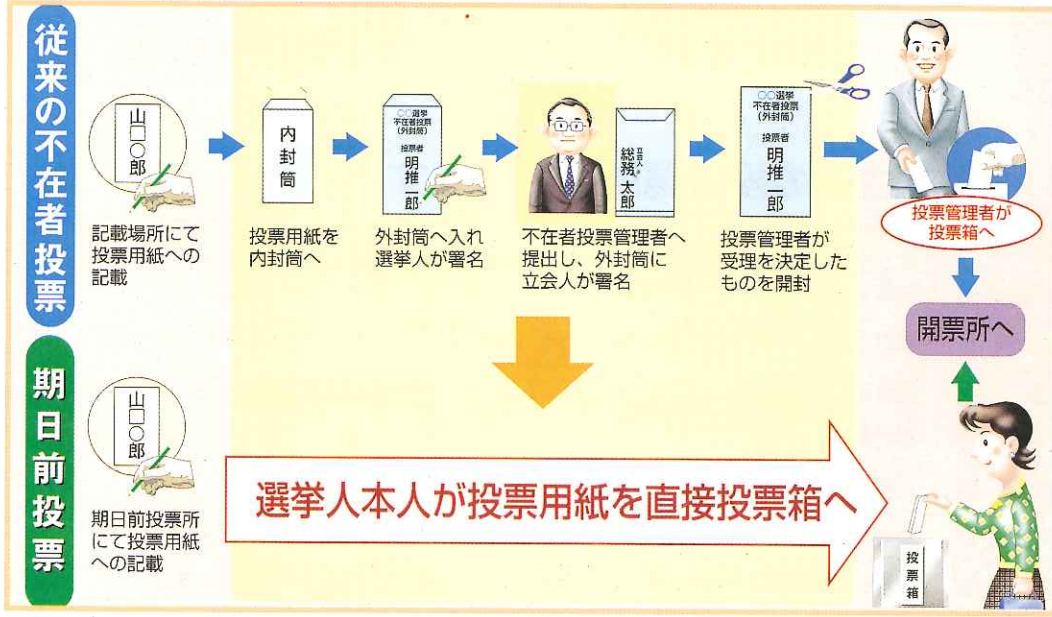

からだの不自由な人へ

郵便等による

不在者投票ができます

身体に重度の障害がある人は「郵便による不在者投票」の制度があります。郵便等による不在者投票の投票用紙請求期限は選挙期日の4日前までです。

郵便投票ができる人は、次に該当する人で「郵便投票証明書」の交付を受けている人です。

身体障害者手帳、戦傷病者手帳の交付を受けている人で、次に定める障害の程度の人が申請できます。

■身体障害者手帳の場合

① 両下肢、体幹機能障害、移動機能の障害（一・二級）

② 心臓、じん臓、呼吸器、ぼうこう、直腸、小腸の障害（一・三級）

■戦傷病者手帳の場合

① 両下肢、体幹の障害（特別項症から第二項症）

② 心臓、じん臓、呼吸器、ぼうこう、直腸、小腸の障害（特別項症から第三項症）

【代理記載制度が新しく導入】

本人に代わって投票用紙に記載できる代理記載制度が新たに創設されました。

対象となるのは、郵便投票証明書の交付を受けている人で、身障手帳に上

肢又は視覚障害一級又は戦傷病者手帳に上肢又は視覚の障害程度が特別項症から第二項症まで記載されている人です。代理記載による投票方法には、郵便等投票証明書の申請に加え、代理記載人の届出が必要でです。

郵便投票の

対象者が拡大

介護保険法上の要介護者で「要介護五」と認定されている人も、新たに郵便等の投票で不在者投票をすることができるようになりました。

郵便投票証明書の交付は、申請が必要でです。

郵便投票証明書の交付申請

勝山市選挙管理委員会が常時受け付けています。身体障害者手帳もしくは戦傷病者手帳、介護保険被保険証を添えて申請してください。

代理投票について

からだの不自由なため、自分で候補者名を書くことができない人は、代理投票ができます。

投票所の受付で「代理投票を」と伝えてください。補助者が、本人の立ち会いのうえ、代理投票します。

投票日には サイレンを 鳴らします



投票開始の午前7時と投票所閉鎖1時間前の午後7時にサイレン（公民館等）を鳴らします。

市民会館で即日開票

参観人は200人まで

開票所の参観人は200人に制限させていただきます。

ご希望のかたは、開票日当日の午後8時30分から受け付けますので、市民会館玄関前においでください。

みなさんの投票場所はここです

投票区名	施設の名称	投票区 の 区 域
第1投票所	勝山市教育福祉会館	元町1丁目、本町2丁目、本町3丁目、本町4丁目
第2投票所	子どもセンター	沢町1丁目、本町1丁目、栄町1丁目、栄町2丁目、栄町3丁目、栄町4丁目、栄町5丁目
第3投票所	北 保 育 園	沢町2丁目、芳野町1丁目、芳野町2丁目、長山町1丁目、長山町2丁目
第4投票所	成器西小学校	昭和町1丁目、昭和町2丁目、昭和町3丁目、旭町1丁目
第5投票所	成器南幼稚園	元町2丁目、元町3丁目、立川町1丁目、立川町2丁目
第6投票所	旭町2丁目区民会館	旭町2丁目、旭町3丁目、旭毛屋町、片瀬、片瀬町1丁目、片瀬町2丁目
第7投票所	猪野瀬公民館	猪野口、若猪野、高島、毛屋町、毛屋、西高島、猪野、平泉寺町岡横江
第8投票所	平泉寺公民館	平泉寺、赤尾、笹尾、大渡、壁倉、神野、経塚
第9投票所	岩ヶ野公民館	岩ヶ野、大矢谷、小矢谷、上野、池ヶ原
第10投票所	村 岡 公 民 館	郡町1丁目、郡町2丁目、郡町3丁目、郡、滝波町1丁目、滝波町2丁目、滝波町3丁目、滝波町4丁目、滝波町5丁目、滝波、五本寺、黒原、寺尾、浄土寺、上芳野
第11投票所	栃神谷公民館	栃神谷、暮見、野向町薬師神谷
第12投票所	北 谷 公 民 館	中尾、北六呂師、河合、杉山、小原
第13投票所	木根橋公民館	木根橋
第14投票所	谷 公 民 館	谷
第15投票所	野 向 公 民 館	竜谷、竹林、聖丸、深谷、牛ヶ谷、北野津又、横倉
第16投票所	荒土児童ホール	松田、田名部、布市、清水島、北新在家、別所、細野口、北宮地、堀名、中清水、伊波、妙金島、新保、松ヶ崎
第17投票所	荒土小学校細野分校	境、戸倉、西ヶ原、新道
第18投票所	北 郷 公 民 館	西妙金島、檜曾谷、新町、志比原、上森川、下森川、東野、岩屋
第19投票所	伊 知 地 公 民 館	伊知地、坂東島、上野
第20投票所	鹿 谷 公 民 館	保田、西光寺、北西俣、矢戸口、本郷、西遅羽口、東遅羽口、杉俣、志田、発坂、出村
第21投票所	遅 羽 公 民 館	下荒井、嶗崎、大袋、新道、北山、蓬生、中島、千代田、比島

今回の選挙から北谷町小原区は北谷公民館の投票区へ編入となりました。

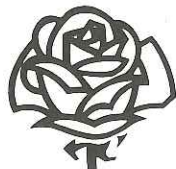

選挙に関する問い合わせは

勝山市選挙管理委員会 ☎内線378

初夏の山歩きを満喫！ 取立山ミズバショウ探勝登山

さわやかな好天にめぐまれた5月23日、この季節恒例の取立山ミズバショウ探勝登山が開催されました。

参加した24名の市民らは、頂上に登るまでの間、眺望を楽しんだり、山菜を探したり、自然とのふれあいを満喫していました。頂上に到着すると、市職員から周辺に広がる加越の山々についての説明があり、参加者らは美しいパノラマを眺めながら耳を傾けていました。

頂上から尾根伝いに少し歩くと、ミズバショウの群生地で見られる「取立平」に到着。雪解けの水面に広がる可憐なミズバショウの姿に登山の疲れを癒された参加者らは、スケッチをしたり、写真を撮ったり、花のそばで昼食をとるなど思い思いに楽しんでいました。

帰りのコースでは勇壮な「大滝」の眺めを楽しむなど、参加者らはゆっくりとした足取りで新緑の山歩きを満喫しました。



取立平のミズバショウの
美しさを堪能

わくわく 自然体験

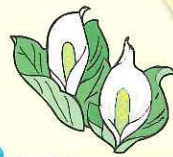

7月の自然観察会

日 時	7月11日(日) 13:30から約2時間
内 容	長尾山 梅雨の植物 里山の木と植物採集会
講 師	県自然観察指導員 小林則夫さん
集合場所	県立恐竜博物館前 体験ハウス
参加費	100円
持ち物	筆記用具
申 込	必要なし
そ の 他	雨天決行
主 催	勝山市教育委員会 わくわく体験学習推進隊

問 自然体験学習課(☎内線491)
長尾山総合公園管理事務所(☎88-8777)



しっています。
みなさんのご応募をお待ち
しています。



勝山市に残されているさまざまな歴史・自然・産業遺産、伝統文化などを題材とした写真や絵画などの作品募集をします。
募集期間 6月21日(月)～
7月20日(火)(当日消印有効)
申込方法 所定の応募用紙が未来創造課、各公民館、市民活動センター、図書館にありますので必要事項を記入のうえご応募ください。
また応募用紙は勝山市のホームページからもダウンロードできます。

市制施行 50周年記念事業

ふるさと元気博物館
四季展 作品募集



野向地区の マップができました

各地区のまちづくり団体では「わがまちげんき発掘事業」の一環としてそれぞれの地区にある遺産や伝統行事を掲載した地区マップを作成していますが、このたび、野向町まちづくり推進協議会発行の野向地区マップが完成いたしました。

写真やイラストを使って、野向地区にあるさまざまな遺産などをわかりやすく説明しています。
配布をご希望のかたは野向公民館(☎88-10265)または商工観光課(☎内線272)までお問い合わせください。



写真やイラスト満載の野向地区マップ

地域に開かれた 施設をめざして

市内の知的障害者通所授産施設「クリエートプラザ勝山」では、今年も平泉寺町大渡にある畑で、イチゴ摘み園を開園しました。

これは、地域に開かれた施設をめざして、毎年行っているもので、今年も申し込みのあったたくさんの方の保育園や一般のかたたちにイチゴ摘みを楽しんでもらったそうです。このイチゴは、同施設の農業班が製造している有機肥料を利用して栽培された体にやさしい自然食品。参加者からも大変喜ばれたそうです。

イチゴ摘み園は5月で終わりましたが、10月頃からは、オーナー制のサトイモ園も開園するそうです。現在申し込みを受け付けているとのこと。

申し込みは、クリエートプラザ勝山（☎88-1040）まで。



摘みたてのイチゴはおいしいね!

20年ぶりの優勝杯

5月23日に行われた第42回福井県身体障害者入スポーツ大会で見事に総合優勝を収めた勝山市チーム。最後までポイント集計がもつれ込んだため、閉会式で「第1位」のアナウンスを聞いた時は、チーム全員おどろいたそうです。というのも、勝山市が優勝したのは実に20年ぶり。「今でも信じられない。でも、がんばれば結果がついてくると実感した」と、チーム代表の花田眞身体障害者福祉連合会会長は、大会を振り返ります。

また、「チームも高齢化してきた。これからは、若い方もどんどん参加してほしい。みんな喜びを分かち合うのが一番の親睦になる」と、連覇への期待も込めて話しておられました。



山岸市長に優勝の報告をする花田会長ら

滾々とよみがえるわき水

水道の普及や生活環境の変化から、いつしか生活用水としての役割を失っていた「大清水」。

「水と緑のまち 勝山」を象徴するこの大清水の本来の美しさを復活させようと、地元後区では、先ごろ住民らによる清掃作業が行われました。

長い間底に沈殿していた泥などを取り除くなどの作業をしたところ、久しく絶えていた清水がこんこんと湧き出し、今では訪れる市民らの目を惹きつけています。

市では、住民のみなさんとのワークショップを通じて、この大清水周辺の整備をはじめ、水と緑のまちにふさわしい水辺空間のあり方について検討していきます。

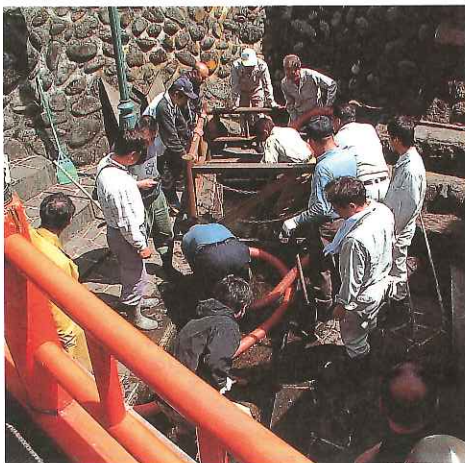

大清水の復活作業に精を出す区民ら

California Dreamin'



親指の

ゴールデンウィーク旅行

国際交流員

ハドソン・ハミルトン

「ありがとございました」と私はバスの運転手に言いました。私が一時半バスに乗っている間、ほかの乗客が一人もありませんでした。

バックパックを閉めて、帽子をかぶり、そのひっそりとしたバス停の周りをながめました。目の前には、四国の祖谷の美しい峡谷が広がっていました。

ここから剣山の民宿まで歩く1時間半もかかります。空は暗く雨が降り出しそうな様子でした。

そこで私は、用意してきた段ボールと、フェルトペンを荷物から出して、考えておいた言葉を書き、親指を出しながら、車が通るのを待ちました。

実は「ヒッチハイク」が今回の旅の目的の一つでした。2年前に交換留学で東京に来ていた時、よくヒッチハイクで旅行をする友達がいまして。彼は、「ヒッチハイクはいいよ。お金もかからないし、いろんな人に会えるし、日本人はやさしいからさせてくれるよ」と教えてくれました。その時から私は一度日本でヒッチハイクがしてみたいかなかったです。

「こんな田舎の道では車が来ないので……」と心配になりながら待っていると、ようやくキャンピングカーがカーブの向こうから現れました。道に立っ



このダンボール紙でヒッチハイク

また日本でのいい思い出ができてうれしく思っています。

剣山の民宿で、最後に名刺交換をしてからお互いに「またいつか会えるといいですね」とお別れしました。

私は、すごくうれしかったです。後ろに荷物を乗せて、カウチみたいな後部座席に座りました。私は「ヒッチハイクするのは初めてです」と正直に言うと、彼らも「ヒッチハイクを乗せるのも初めてです」と言いました。それでお互いの不安が取り除かれ、リラックスした雰囲気でした。

私…「剣山まで行きたいんですが、乗せていただけませんか？」

夫婦…「どうしたんですか？」

夫婦…「いいよ。」

6・7月の健康診断

胸部レントゲン 200円 / 基本健診 1,300円 / 胃がん 900円
大腸がん(事前申込必要) 500円 / 子宮がん 600円
乳がん 300円 / マンモグラフィー 700円

健診日	会場	受付時間	胸部レントゲン	基本健診	胃・大腸がん	子宮・乳がん
6月15日(火)	猪野瀬公民館	AM 8:00~10:30			●	
6月16日(水)	猪野瀬公民館	AM 8:30~10:30	●	●		
	猪野瀬公民館	PM 1:30~ 2:00				●
	猪野口道場	AM11:15~11:30	●			
	片瀬集会場	AM11:45~12:00	●			
6月18日(金)	北児童センター	AM 9:00~10:30	●	●		
	清水島集落センター	PM 1:30~ 1:50	●			
	細野分校	PM 2:10~ 2:30	●			
	振名中清水石倉宅前	PM 2:50~ 3:10	●			
6月21日(月)	教育福祉会館	AM 8:00~11:00	●	●	●	
	教育福祉会館	PM 1:30~ 2:20	●	●		●
6月22日(火)	荒土公民館	AM 8:00~11:00	●			
	荒土公民館	PM 1:30~ 2:20	●	●		●
6月23日(水)	野向公民館	AM 8:00~10:30	●	●	●	
	牛ヶ谷公民館	AM11:00~11:15	●			
	野向公民館	PM 1:30~ 2:00				●

健診日	会場	受付時間	胸部レントゲン	基本健診	胃・大腸がん	子宮・乳がん
6月28日(月)	荒土公民館	AM 8:00~10:30			●	
7月 5日(月)	北谷公民館	AM 8:30~10:30	●	●	●	
	木根橋道場	AM10:45~11:00	●			
7月 8日(木)	北谷公民館	PM 1:30~ 2:00				●
	平泉寺公民館	AM 8:00~10:30	●	●	●	
	平泉寺生活センター	AM11:00~11:15	●			
	大渡集落センター	AM11:30~11:45	●			
	大矢谷公民館	PM 2:30~ 2:45	●			
	岩ヶ野集落センター	PM 3:00~ 3:15	●			
	壁倉福田宅前	PM 3:30~ 3:45	●			
	平泉寺公民館	PM 1:30~ 2:00				●
7月21日(水)	教育福祉会館	AM 8:00~11:00	●	●	●	
	教育福祉会館	PM 1:30~ 2:20	●	●		●

問 健康長寿課(☎内線515)

安心して子育てができる

環境づくりをめざして

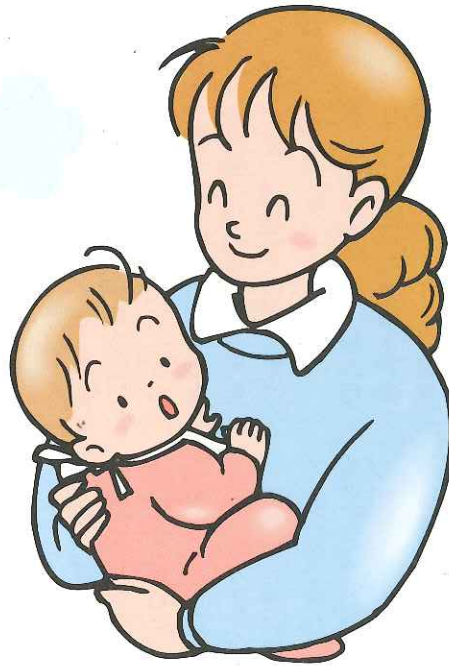

少子化は高齢化と並んで、直面している大きな人口構成上の課題のひとつです。

少子化によって兄弟姉妹の数が減り、同時に地域の子どもたちも少なくなっています。このことが子育てにさまざまな影響を与えてきています。

子育てにかかる経済的な支援策として、児童手当の支給年齢の拡大が計画されていますが、市では母子に対する精神的なケアに重点をおいて「安心して子育てができる環境づくり」をめざします。

子育て支援センター

開設時間 月曜日～金曜日 9:30～15:30

カンガルーたのびま

(親子教室)



手作りのおやつ作りや季節の行事をみんなで楽しみ、自然の移り変わりを見つめるなど、心身ともにリフレッシュしましょう。
(毎月実施します)

カンガルーのおへや

プレイルーム

9:30～15:30

子どもたちが楽しく遊び、親同士が交流を広げていくおへやです。子育てに関する情報の交換や相談も親同士の交流で広がっています。



子育て支援センターで

楽しさを発見しませんか？

勝山市地域子育て支援センターは、地域の子育て支援の拠点として子育て中の悩みや育児ストレスの解消や友だちづくりの場など、いろいろな事をすすめています。たくさんの出会いの中で、楽しいふれあいの場になりますようみなさまのご利用をお待ちしています。